65892
066

מעריב
ערב חג
היום מוסף ספורט מיוחד
יום א', 3.5.87, ד' באייר תשמ"ז, גליון מס' 12017; שנה מ'; המחיר - 1 ש"ח (כולל מע"מ), המחיר באילת 87 אג' (כולל מע"מ); 132 עמוד; כל הזכויות שמורות ל"מעריב" © MAARIV 1987 معاريف

רמי יצהר מגיש:
הנחייה מקצועית מעולה,
מוסיקת רקע והרבה פעולה
לכל אירוע.
רדיו סיטי
RADIO CITY
דיזנגוף סנטר, תל-אביב, 03-201-102

בראיון מיוחד ל"מעריב" ליום העצמאות

שמיר: הוועידה היא רק תירוץ לבחירות מוקדמות; נעשה הכל למנוע אותן

"איני מבין את ריצת האמוק הזו, את החפזון הזה. כל הדברים טעונים בדיקה ≡ לשכת פרס: תוכנית השלום תועלה בקבינט כבר השבוע ≡ ...

בט"מ. המימשל מוכן לסייע ...
הסכם ירדני ישראלי שהושג
וארצו/הברית שימנה את רא...

מאת רפאל מן, מנחם רהט, עופרה ישועה־ליט, יוסף פינקלסטון ואבינועם בר־יוסף

"נבצר ממני להבין מה ... ריצת האמוק הזו", אומר ראש הממשלה יצחק שמיר. הכד...

עם המש...

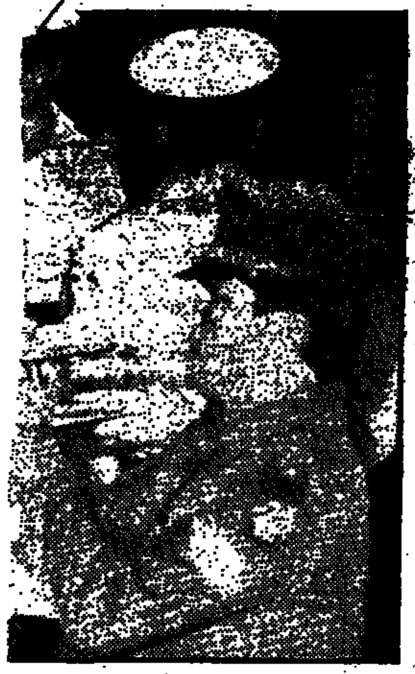

מאת אילן בכר וכתב עיתי"ם

יום הזכרון לחללי צה"ל ומערכות ישראל נפתח אמש בהדלקת נר הזכרון בידי נשיא המדינה, חיים הרצוג, ברחבת הכותל המערבי בירושלים.

ירושלים קידמה האלופים בש'ו ...ו יקודים

אוהדי בית"ר ליוו בשירה את אליליהם בדרכם לבירה, אך בשל יום הזכרון נדחתה החגיגה האמיתית

השפשופיה בירושלים - אוהדי בית"ר חוגגים אליפות (צילום: טקוט 80)

מאת אריה בנדר ויוסי לוי

השירה הססגונית שחלפה אמש במעלה שער הגיא היתה אחת העליונות שידע הכביש מאודו. אוהדי בית"ר ירושלים, שקבוצתם זכתה בפעם הראשונה בתולדותיה באליפות הליגה הלאומית בכדורגל, הגיעו הביתה בטור ארוך של מכוניות צופ... רות בקצב אחיד, ועליהן מתנוססים דגלי הלאום ודגלי הצהוב־שחור של בית"ר. (כתבות במדור הספורט, חלק ד')

המשך בעמוד 2 ◄

הדרג המדיני יוזמן שוב לוועדת אבן בעקבות 'השלמות' אביאם סלע

מעריכים אחדים מחברי הוועדה ≡ "סלע מתכוון לחדד את עדותו המצביע על אחריות 'הטרויקה' שמיר־פרס־רבין בפרשת פולארד"

מאת יוסף צוריאל ומנחם רהט

הופעתו הנוספת של אביאם סלע בוועדת אבן, שתערך השבוע על־פי בקשתו, תחמיר עם הדרג המדיני. חוגים המקור־ בים לעבודת הוועדה העריכו אמש, כי העבודה שאביאם סלע הוא היוזם למסי־ רת "השלמות", בעידה על כך שהוא מעורבן במה שקורה בתוך הוועדה. לדב־ ריהם, מתכוון סלע לחדד את עדותו בכל

המשך בעמוד 2 ◄

נמצאה גופת הצעירה הנעדרת אסתר שרון

נתגלתה על ידי חבר קיבוץ גנגן לא הרחק מכביש כ־25 ק"מ מביתה בחצור הגלילית ≡ מבדיקה ראשונית של פתלוג עולה כי אין סימנים לרצח ≡ נפטרה ככל הנראה בימים הראשונים להיעדרה

מאת יהודה גורן

אסתר שרון

גופת צעירה, קרוב לוודאי של אסתר שרון בת 20 מחצור הגלילית, שנעלמה מביתה לפני למעלה מחודשיים, נתגלתה אתמול בבוקר על־ידי חבר קיבוץ גנגן ב... ליל ... נאות מרדכי. משטרת ראש פנה הודיעה אמש לבני משפחת שרון בחצור הגלילית על החשש ... שמדובר בבתם.

אתמול בשעה 8 ושלושים בבוקר עסק חבר קיבוץ ... חייל בחופשה, בעבודה ... לפתע שמע רעש מים ... שה סבוכה. הוא סבר כי מדו־ ... בפיצוץ צינור וכשהחל ללכת לכיוון הרעש, הבחין במעיל אשה על האדמה. ... א הכשיך ללכת מספר צעדים נוספים כשהבחין בגופה שהיתה במצב רקבון מתקדם. למקום חשו אנשי משטרה וב־ ראשם מפקד מרחב הגליל ניצב־משנה יעקב גנות ופתלוג מהמכון לרפואה משפ־ טית. מבדיקה ראשונית של הפתלוג עו־ לה כי אין סימני אלימות על הגופה.

המשך בעמוד 2 ◄

שוב עיצומים בבתי החולים; ראשונים – עובדי המינהל והמשק

אחריהם בתור: עובדי קופת חולים, רופאי בתי החולים של קופ"ח שייתכנסו השבוע ואחיות בריאות הקהילה

מאת שרה פרידמן

זעזועים פוקדים שוב את מערכת הב־ ריאות. השבוע צפויים עיצומים מצד עובדי המינהל והמשק בבתי החולים הממשלתיים, לאחר שנוכו ממשכורתם של שה ימים, בשל השביתה בחודש פב־ רואר. ביום שלישי מתכנס הוועד הארצי של עובדי המינהל והמשק, להחליט על העיתוי ובאילו בתי חולים להתחיל את המאבק.

העובדים מוחים גם על כך שוועדת פדה לא כונסה ומזכ"ל ההסתדרות לא העביר כמובטח את נתוני השכר של עוב־ די קופת חולים, לדיון בהשוואה שדור־ שים העובדים הממשלתיים.

עובדי קופת חולים הכללית, אשר הש־ ביתו את כל המערכת ביום חמישי במחאה על ניהול כושל של הקופה, מכנסים ביום שלישי את המזכירות הארצית, לדיון בהמשך המאבק. לדברי יו"ר הוועד, חיים ברנס, אם לא ימצאו אוזן קשובה לטענותיהם, בעיקר על פגיעה בעובדים בהעסקת קבלנים פרטיים ומסגירת בתי הבראה, ימשיכו לשבש את העבודה.

בקרב רופאי בתי החולים של קופת חו־ לים שוררת התמרמרות קשה, בשל אי היענות הנהלת הקופה לתביעותם לשינוי ים בבתי החולים.

חיל הים: 'הדבורה' המחליפה את 'הדבור' - מהפך בבטחון החופים

הספינה מצויידת במערכות נשק והתרעה משופרות ≡ מומחים: המרכבה סימן־3 הנמצא בפיתוח - טנק המערכה הטוב בעולם

מאת יוסף ולטר
סופר הצבאי של "מעריב"

חיל הים יצטייד בקרוב בספינות "דבו־ רה", בכלי שיט עיקרי לסיירות של בט־ חון־שוטף לאורך חופי ישראל. הכנסת "הדבורות" היא בבחינת מהפך במערך הבטחון השוטף שחיל הים מקיים לאורך חופי ישראל.

"הדבורה", אחותו הקטנה של "הד־ בור" הקשיש, היא ספינת בשטר קטנה ומהירה, מצויידת במערכות נשק, גילוי והתרעה משוכללים, שפותחו ויוצרו בהתאם לצרכי חיל הים. עד לפני זמן מה,

המשך בעמוד 2 ◄

עיקר החדשות

היום במעריב

2 מוספים צבעוניים
★ גבר לעניין
★ שבוע ספורט

— ★ —

וכן מוסף מעריב ליום העצמאות

ובהמשכו: פנאי; מוסף ספורט ליום א' ולוח "מעריב"

ראש המוסד לשעבר: סייענו לסוכנים שכשלו

ראש המוסד לשעבר יצחק (חקה) חופי אומר בראיון מיוחד למעריב: עד פרשת פולארד היינו עושים כל מאמץ כדי לסייע בכל דרך אפשרית לסוכן שנפל, אפילו לסוכנים ערבים.

חלק ב' עמוד 3

הרוגים ופצועים בהפצצת חיל אוויר

ארבעה מטוסי אף־16 זרעו ביום שישי מוות והרס במיפקדות אש"ף באיזור צידון, הודיעו תוד... מת השידור בביירות.

עמוד 5

למה אסור לי לבקר את סבא וסבתא שלי?

שואלת במכתב למנהיג בריה"מ נעמי שפירו, בת 9. הוריה מסורבי עליה מאז 1977.

עמוד 5

שלושה ישראלים נעצרו בקפריסין

שלושה ישראלים, בהם אשה אחת, נעצרו בקפריסין והואשמו בפריצה לחנות תכשיטים בחו־ לת השבוע שעבר. ממשטרת קפ־ ריסין נמסר כי החשודים הם ציון בן־דוד בן 32, יעקב בן־אברהם בן 33 וגלעי מיטשאני בן 32.

עמוד 5

שיפור באשראי

ישראל ראשונה בשיפור סווגה הבינלאומי לקבלת אשראי.

עמוד 6

היסטריית רמבו באילת

הרוחות בעיר נרגעו מעט אתמול בבוקר בתום הביקור החטוף של רך סילבסטר סטלונה לבדיקת אתרי צילום. אני בוהה, כפרה שלי! זעקו מעריצות.

עמוד 12

דוד שוהם לא השאיר מכתב התאבדות

החוקרים אומרים: כל הסימנים בשטח מצביעים שהחייל התאבד. בני המשפחה: נראה שדוד יקירנו נתקף יאוש לאחר שהצטווה לשוב לאימונים מפרכים ביחידתו – בתום הבדיקה הרפואית בבהמה צריפין.

עמוד 12

זוכה ראש מנהל מקרקעי ישראל בדרום

עו"ד אפרים קתן, שהואשם במע־ שי מרמה ובהפרת אמון מעבידיו והושעה לפני שנה מתפקידו כר־ אש מנהל מקרקעי ישראל בדרום, זוכה כליל מכל האישומים.

עמוד 7

הישיש מקרית־אתא נרצח בדם קר

זולטן וייס, ערירי בן 80 מקרית־ אתא, שנמצא־מת בתחילת החו־ דש שעבר, נרצח באכזריות ובדם קר רק בגלל שמועה שהלהיבה את דמיונם של שני שודדים. על פי השמועה שהגיעה אליהם הוא החזיק בביתו 100,000 דולר שקו־ בל, כביכול, כפיצויים מגרמניה. כך נטען בכתב אישום שהוגש בי־ הם שישי לבית המשפט בחיפה.

עמוד 7

המפד"ל: בנים חייבים לשרת בצבא, בנות - לא

צירי ועידת המפד"ל התכנסו בסוף השבוע לדיון אידאולוגי על סוגיות דת ומדינה.

עמוד 2

03858725

לחסרה ויצה

مكان من الأصل

המשך מעמוד 1

ירושלים קידמה

ביום משחק ההכתרה ההיסטורי באיצטדיון בלומפילד, בו גברה בית"ר על מכבי תל־אביב בתוצאה 2:0, פנה הכרוז מספר פעמים לאוהדי בית"ר לשמור על איפוק בשל יום הזכרון לחללי מערכות ישראל.

גם יו"ר סניף תנועת החרות בירושלים, רובי ריבלין, פנה בשידור רדיו לאוהדים לזכור את קדושת היום ולשמור את החגיגות למועד אחר.

האוהדים ניצלו את פרק הזמן שחלף בין סיום המשחק לבין כניסת יום הזכרון כדי לפרוק את המתח שהצטבר אצלם במשך עונת הכדורגל כולה. הם יצאו בשיירה ארוכה לעבר הבירה וגרונותיהם ניחורים משאגות עידוד ומשירה אדירה.

האוטובוס ובו שחקני האלופה הטריה התקשה לפלס את דרכו לירושלים. לא פעם חסמו את מסלולו מכוניות עמוסות באוהדים שלוים. ביציאה לכביש המהיר וליד מחלף מבנ"צ נאלץ האוטובוס לעצור. האוהדים המשולהבים הקיפו אותו בשירה ובריקודים ואף ניסו לטפס עליו. שחקני הקבוצה ומלוויה ישבו בפנים חסרי־אונים והתחננו בפני האוהדים להניח להם להמשיך בדרכם.

המחזה חזר על עצמו בכניסה לירושלים, שם המתינו לשחקנים כמה עשרות אוהדים נושאי דגלים שהניפו אותם והשחקנים אל על. כוח קטן של משטרה היה במקום פינה את ההתקהלות ואיפשר לתנועה לזרום ולשחקנים להמשיך לביתם.

כמה עשרות מכוניות חלפו אמש במרכז הבירה כשנהגיהם משמיעים צפירות שמחה. רחובות העיר היו ריקים מאדם רק כמה תיירים הביטו משתאים בתכונה הבלתי שגרתית ובצעירים ששלפו את פלג גופם העליון מבעד לחלונות המכוניות הדולקות.

האוהדים היו מאוכזבים. ביום אחר היתה כיכר ציון מתמלאת ברבבות חוגגים, אלא שהפעם היתה שמחת האליפות מהולה באווירת יום הזכרון, כך שלאחר כמה סיבובי נצחון קצרים חזרו האוהדים הביתה. לקראת הצפירה שסימנה את תחילת יום הזכרון כבר לא נראה איש מהם ברחובות.

את חגיגת האליפות האמיתית יערכו האוהדים במועד אחר, כנראה בעוד שבועיים, לאחר המשחק "הביתי" האחרון של בית"ר שתתמודד בבלומפילד מול מכבי נתניה.

המשך מעמוד 1

נמצאה גופת הצעירה

ליד הגופה נתגלו גלולות נגד מחלת הנפילה שהיו בשימושה הקבוע של אסתר שרון שסבלה מהמחלה. גם חלקי הבגדים שהיו לייד הגופה מצביעים כי מדובר קרוב לוודאי באסתר שרון. מישדר הטלוויזיה הישראלית לפני כ־3 שבועות עסק בהעלמה של אסתר שרון. טלפונים רבים שהגיעו מאזורים שונים שסיפרו כי ראו את הנעדרת באזור אתר החרמון, טבריה, חיפה וצפת, נטעו תקוות בלב בני משפחתה בחצור ואנשי המשטרה שעסקו שבועות רבים בנסיון לפענח את תעלומת היעלמה של הצעירה.

הגופה הועברה אתמול למכון לרפואה משפטית באבו־כביר לזיהוי פורמלי סופי של אסתר שרון ולבירור סיבות מותה. חוקר במשטרה הסביר כי למרות הבדיקה הראשונית של הפתלוג שהעלתה כי אין סימני אלימות חיצוניים על הגופה, אם הצעירה נחנקה, למשל, לא ניתן להבחין בכך בבדיקה הראשונית. מצב הגופה מלמד כי בכל הנראה מתה הצעירה בימים הראשונים להיעלמה.

אסתר שרון נראתה לאחרונה בצומת חצור הגלילית זמן קצר לאחר שיצאה מביתה בחצור. המקום שבו נמצאה גופתה מרוחק כ־25 ק"מ מחצור הגלילית. המשטרה בודקת באם מדובר ברצח, התאבדות, או בהתקף קטלני של מחלת הנפילה ממנה סבלה. יתכן שהצעירה היתה בחברת מישהו שנבהל כשהתקף החל ועזב את המקום מבלי להודיע על כך דבר לגורם מוסמך.

אסתר שרון שנעלמה מביתה בחצור לפני 9 שבועות היתה זקוקה לטיפול יומי בתרופות. משטרת מרחב הגליל בסיוע מאות תלמידים מחצור ומתנדבי משא"ז, עסקה זמן ממושך בחיפושים נרחבים אחריה במקומות שונים בגליל.

המשך מעמוד 1

חיל הים: הדבורה

הפעלת ספינות "דבורה" [illegible] שימושן למשימות מוגדרות ביותר.

מקורות צבאיים בכירים אומרים, כי הצטיידות חיל הים בספינות החדשות היא מימוש של ממש ביכולתו של חיל הים לתת תשובה הולמת לנסיונות הבלתי פוסקים של המחבלים לחדור לישראל בדרך הים.

"הדבורות" מיוצרות ברמת"ם – חברה בת של התעשיה האווירית לישראל. הסכם על הספקת הספינות לחיל הים נחתם לפני כמה שבועות.

על פי פרסומים זרים, התחילה חברת רמת"ם לייצא ספינות דבור למדינות שונות, לרבות סרי־לנקה, שם היא משמשת כספינת משמר להדיפת התקפות המורדים הטאמילים.

טנק המרכבה סימן־3, הנמצא בפיתוח, יהיה מצויד [illegible] העבירות והביצועים של הטנק. הוא מוגדר כיום גם בפי מומחים מערביים כטנק המערכה הטוב ביותר בעולם, בעל כושר ביצועים ושרידות העולים על טנק הלאופארד הגרמני וה־MX האמריקני.

הטנק החדש מצויד במנוע של 1200 כוחות סוס. מערכותיו – מערכת הירי, בקרת האש, הראייה, מערכות ההינע ומערכות הצריח – המלה האחרונה בתחום הטכנולוגיה הצבאית.

בפרוייקט המרכבה מועסקים כ־2200 איש – אזרחים עובדי צה"ל ובתעשיות העובדות עבור הפרוייקט.

המשך מעמוד 1

עם המשפחות

לתמה המשכלת ולאהבת שלום".

לאחר דברי הרמטכ"ל אמר הרב הצבאי האלוף גד נבון פרק תפילה. האב השכול אלישע בירנבוים אמר "קדיש" והטקס נחתם בתפילת "אל מלא רחמים", מפי החזן הצבאי הראשי סגן אלוף אריה בראון.

בתום הטקס לחץ הנשיא את ידי המשפחות השכולות. ליד נר הזכרון ישאר משמר כבוד של חיילי צה"ל עד לסיום יום הזכרון.

היום בשעה 11 יתקיימו טקסי זכרון בכל בתי הקברות הצבאיים בארץ וליד כל האנדרטאות ייערכו טקסי זכרון. הטקס המרכזי, במעמד נשיא המדינה וראש הממשלה, יתקיים בבית הקברות הצבאי שעל הר הרצל בירושלים.

המשטרת ישראל, מד"א והרשויות המקומיות השלימו הערכותן לרגל אירועי יום הזכרון ויום העצמאות.

המשטרה ביטלה את כל החופשות לשוטרים וכוחות מתוגברים, במדים ובלבוש אזרחי, יוצבו בכל האתרים שבהם ייערכו אירועים.

הציבור נקרא לשמור על עירנות מוגברת ולדווח מיד על כל חפץ חשוד, מכונית חשודה או אנשים חשודים.

המשך מעמוד 1

הדרג המדיני יוזמן

הקשור לאחריות הדרג המדיני.

בקרב אחדים מחברי הועדה רווחת הדעה, כי אם יתברר שקיימות סטיות בעלות משמעות בין הגירסות השונות שהושמעו עד כה, לא מן הנמנע ששוב יקראו ראש הממשלה, שר החוץ ושר הבטחון להשיב לשאלות נוספות.

נכון להיום, חוסר האמון בין נציגי המערך לנציגי הליכוד בועדה הפרלמנטרית, יוצר מצב שלדעת אחדים מחבריה, אינו מאפשר מיצוי האמת ללא כחל ושרק.

אמש נמשכו ההאשמות ההדדיות בין חברי הועדה. חיצי הביקורת מופנים בעיקר אל ממלא־מקום ראש הממשלה ושר החוץ שמעון פרס, שלדעת אחדים מחברי הוועדה לא דיבר אמת ומסר פרטים כוזבים על חלקו בפרשת פולארד. נגד טענה זו, יצא אמש ח"כ מיכה חריש מהמערך. הוא טען, כי האשמות אלה "מהוות חלק מהמערכה נגד יוזמת השלום".

ח"כ ד"ר יוסף בורג, שקולו עשוי להיות מכריע, יצא מחר להונגריה לישיבת הקונגרס היהודי העולמי בבודפשט ומשם בשליחות המפד"ל לדרום־אמריקה. אמש הודיע ליו"ר אבן, כי הוא נכון לחזור בכל עת, אם יהיה צורך בנוכחותו לגיבוש מסקנות הוועדה.

"הועדות החוקרות בפרשת פולארד חייבות להכיר בכך שלהחלטותיהן יהיה הד בינלאומי גדול ביותר, והן עלולות להשפיע על מצב היהודים במדינות השונות" – אמר ד"ר בורג בסוף השבוע. שר הפנים לשעבר נמנע עד כה מהתייחסות לחלקו בועדת המשנה. שלשום גילה, כי הוא פועל בועדה על מנת שהמסקנה תהיה על דעת כל ששת הח"כים האחרים החברים בה (שלושה מהם מן הליכוד ושלושה מהמערך).

"אמרתי לחברי בועדה: תתאמצו ששלושת נציגי המערך ושלושת נציגי הליכוד ימצאו מצע משותף. החלטה שתתקבל 3 מול 3, ואפילו 4 (כולל הוא עצמו) מול 3 – לא תתקבל ע"י הציבור. הציבור רוצה לשמוע דבר שהאומה כולה מסוגלת להתאחד סביבו. לא סופרים על גופה של הזברה כמה פסים לבנים ושחורים יש לה" – אמר בורג.

הסטודנטים פותחים בשביתה בלתי מוגבלת

מאת נורית דברת

הסטודנטים משביתים את הלימודים בכל המוסדות להשכלה גבוהה, מיד לאחר חג העצמאות. השביתה, שתחל ביום שלישי, היא לדבריהם, "לתקופה בלתי מוגבלת" – עד להחלטת הממשלה על גובה שכר הלימוד.

ראשי התאחדות הסטודנטים הודיעו אתמול, כי האוניברסיטות ייסגרו מיום שלישי והסטודנטים יעלו להפגין ליד בניין הממשלה בירושלים.

המפד"ל: בנים חייבים לשרת בצבא, בנות - לא

מאת מנחם רהט

צירי ועידת המפד"ל, שהתכנסו בסוף השבוע לדיון אידיאולוגי ראשון במפלגה על סוגיות דת ומדינה, הביאו לנסיגה בעמדות המפד"ל בעניין שיתוף נשים במועצות דתיות ושירות בנות בצה"ל.

בשאלת צירוף נשים למועצות הדתיות, הפתיעו הצירים כשהחליטו בניגוד לעמדת הוועדה המתמדת, שהמפד"ל תקבל על עצמה את הנחיות הרבנות הראשית בעניין זה.

בשאלת גיוס בנות לצה"ל, הוחלט שהמפד"ל תפעל לביטול חוק גיוס חובה ולהחלפתו בשירות לאומי התנדבותי. בסוגיית גיוס בני ישיבות לצה"ל שללה המפד"ל עמדה המקובלת בחוגים רחבים בעולם החרדי להשתמט מהשירות בצה"ל.

היא קבעה: "התנועה רואה בשירות הצבאי מצווה המוטלת על כל אדם מישראל, לרבות תלמידי הישיבות. התנועה מגנה תופעת ההשתמטות משירות צבאי על ידי הצהרה כוזבת".

הפתעה נוספת נפלה בדיון האידיאולוגי, כשהוחלט לאמץ את הצעת ח"כ פרופ' שאקי, המטילה על המפד"ל להאבק לתיקון חוק השבות כך שיוכרו רק גיורים כהלכה.

אתמול על הר הרצל: אם שכולה ליד קבר בנה שנפל במערכות ישראל. צילום יוסי זמיר

צה"ל של היום טוב יותר מאשר בעבר

אמר אלוף אורי אור בשבתעתון ■ אופירה זהבי אימו של רב סרן שאול זהבי ז"ל שנפל בלבנון סיפרה על התמודדותה עם השכול

מאת סופר "מעריב"

אין פתרון אחר לבעיות בגבול הצפון אלא רצועת הבטחון בין ישראל ולבנון, מעריך אלוף אורי אור, שהיה אלוף פיקוד צפון. הוא דיבר אתמול בתוכנית שבתעתון של מעריב, התיאטרון הקאמרי ועיריית תל־אביב, שנערכה באולם הקאמרי.

אלוף אור מבלה עתה חופשת פרישה מצה"ל אחרי 27 שנות שירות.

הוא אמר: "צה"ל של היום אינו צה"ל של פעם, בדיוק כפי שאנו היום מדינה אחרת מכפי שהיינו פעם. אינני מתגעגע לתקופה שבה חייל לא היה מעז לשאול שאלה. היום החיילים רוצים לדעת יותר ושואלים יותר. הצבא היום, לדעתי, טוב יותר. כל אלה האומרים שפעם היה צה"ל טוב יותר והיום הוא רע יותר – הם עצמם פשוט נעשו פחות טובים".

בערב יום הזכרון התארחה בשבתעתון אופירה זהבי, אימו של רב סרן שאול זהבי ז"ל שנפל בלבנון. היא סיפרה על ההתמודדות היום־יומית שלה ושל משפחתה עם בעיית השכול. בדבריה הכנים והפשוטים גרמה התרגשות רבה אצל רבים מן הקהל.

ד"ר אבי אלנציג, ראש המגמה למינהל בריאות באוניברסיטה העברית, דיבר על מצבה הקשה של הרפואה הציבורית.

הוא גילה כי ארבעה או חמישה בתי־חולים פרטיים נבנים עתה במקומות שונים בארץ. היזמים המקימים אותם מבינים כי למערכת הבריאות הציבורית אין סיכוי להבריא, ולכן לרפואה הפרטית יש סיכויי פריחה. הוא מעריך כי מיליוני שקלים יושקעו ברפואה הפרטית – ורק חלק קטן מן האוכלוסיה יוכל לקבל שירותי רפואה מעולים.

הסטיריקן אפרים סידון דיבר על כתיבה לטלוויזיה (ניקוי ראש, קרובים קרובים), לעיתונות (מעריב, כותרת ראשית) ולספרי ילדים המיועדים גם למבוגרים.

בתוכנית האמנותית השתתפו הזמר גבי ברלין, אשר שר שירים אחדים מן הקלטת החדשה שלו כמה פשוט פוסע הזמר, ושתי כלות פרס ישראל בתיאטרון לשנה זו – ליא קניג ומרים זוהר. הקהל קיבלם בהתלהבות. הינחו טלילה בן־זכאי ואבי בטלהיים.

הרמטכ"ל חוסך: ביטל כנס קצינים בכירים לרגל החג

מאת יוסף ולטר

הרמטכ"ל רב אלוף דן שומרון החליט לבטל מטעמי חסכון את כנס סגל הפיקוד הכללי של צה"ל הנערך בכל שנה לרגל חג העצמאות, ועלותו כמאה אלף דולר.

בשנים האחרונות היה הרמטכ"ל מזמין לרגל החג קצינים מדרגת אלוף מישנה ומעלה. באירוע הוגש כיבוד קל ונערך מופע. שומרון הסביר כי בימים אלה, כשצה"ל נדרש לקצץ בכוח אדם ולבטל יחידות, אין הוא יכול להרשות לעצמו אירוע כזה.

ישראל קיסר ב־1 במאי: ירושלים השלמה והמאוחדת - סמל לריבונותנו

מאת אלי דמן

"עצמאותה של ישראל לא תיכון ללא ירושלים שלמה ומאוחדת כבירת ישראל. ירושלים היא סמל ומופת לריבונותנו".

דברים אלה אמר מזכ"ל ההסתדרות, ישראל קיסר, בעצרת המרכזית של אחד במאי שנערכה בהיכל הספורט במלחה שבירושלים.

מזכיר מועצת פועלי תל־אביב, סדי קאופמן, אמר: "ההסתדרות לא תוותר לעולם על הדגל האדום – על אפס ועל חמתם של המלעיזים".

גליון מאי של AK
מופיע ביום רביעי!
מוסף היום: "צ'ופר" – עיתון צבעוני לילדים
184 עמודים של צבע, הנאה ועניין

ביטול פרוייקט הלביא - פגיעה חמורה בתעשיה הישראלית
הועידה ה־10 של הסתדרות המהנדסים בישראל רואה בפרוייקט הלביא פרוייקט לאומי בעל חשיבות עליונה הן לבטחון המדינה והן לעתידה של התעשיה בישראל.
ביטול הפרוייקט יפגע פגיעה חמורה ברמת הטכנולוגיה בתעשיה כולה ויגרום לזעזועים כלכליים ולבעיות תעסוקה במשק.
אנו קוראים לממשלת ישראל לא להתעלם מהשלכות הרות סכנה של ביטול הפרוייקט ולהחליט לאלתר על המשך הפיתוח וייצורו החיוני של מטוס הלביא.
הסתדרות המהנדסים בישראל
ההסתדרות הכללית של העובדים בארץ ישראל

קונים ב־ תקליטור taklitor
מבצע "קומפקט דיסק" + GVC XL-V200BK 1,050.- ש"ח + 3 ת"קים לפי בחירה

עצמאות. אין לנו דבר יקר מזה.
ראה עמ' 16ב'

דן להחלמה מהירה

THE UNIVERSITY OF JORDAN
LIBRARY
DATE

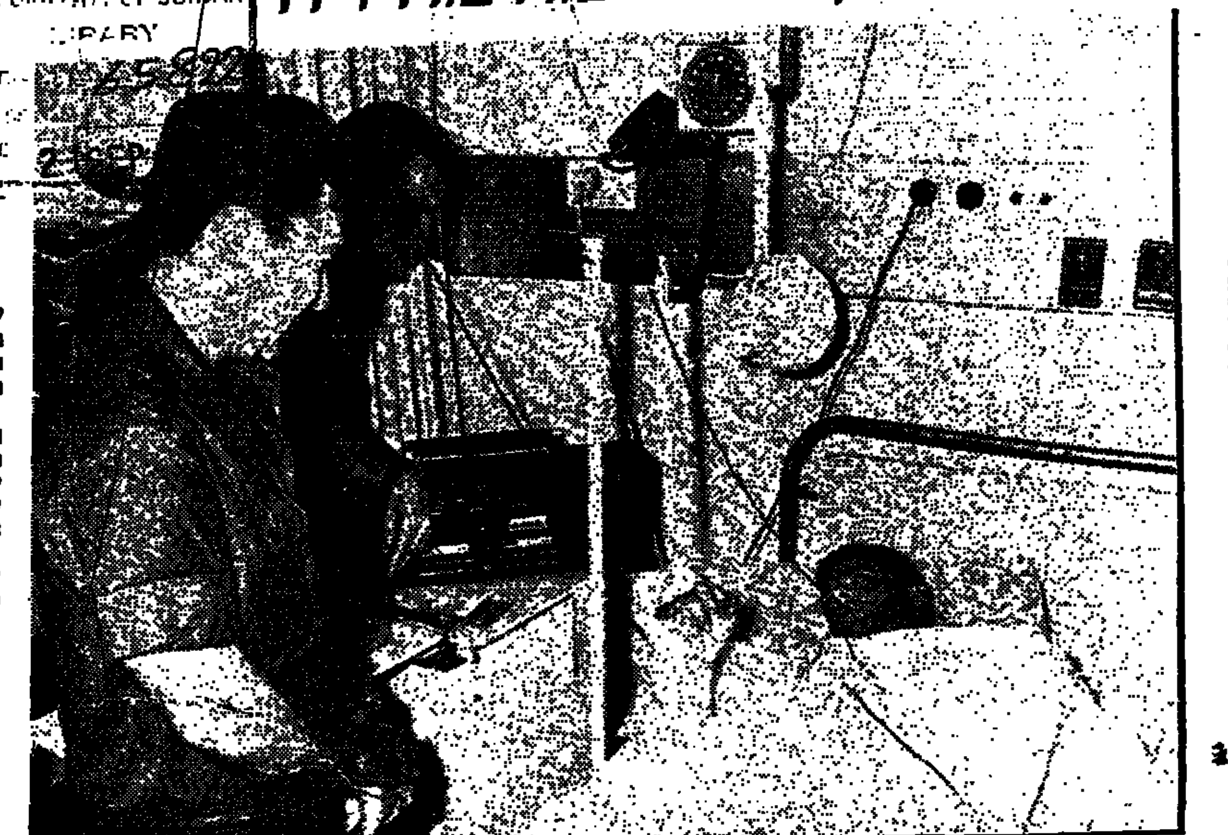

הרמטכ"ל דן שומרון ביקר ביום ו' חיילים פצועים בבי"ח תל־השומר והתעכב ליד מיטתו של אמנון שפירא, חייל גולני שנפצע בשבוע שעבר בדרום לבנון ואיחל לו החלמה מהירה. צילום: דובר צה"ל

ארועי יום העצמאות השנה: מיפגני תעופה ואמנות

ראש הממשלה יצחק שמיר יארח מחר במעונו את בעלי עיטור הגבורה

מאת דן ארקין, מנחם רהט ורפאל מן

אירועי יום העצמאות ייפתחו הערב, כמדי שנה, בטקס הדלקת המשואות במעמד יו"ר הכנסת בהר הרצל. השנה ייוחדו אירועי יום העצמאות לאמנות בישראל ו־12 מדליקי המשואות מייצגים את האמנות על גווניה.

בטקס יועלה הדגל לראש התורן ויו"ר הכנסת שלמה הלל יכריז על פתיחת חגיגות העצמאות ה־39 למדינת ישראל. אותה שעה יחלו ארועי יום העצמאות בכל רחבי הארץ, ייפתחו בבמות הבידור וההרקדה ובערים רבות יהיו זיקוקין דינור.

האירוע המרכזי של יום העצמאות יהיה יום התעופה בנמל התעופה בן גוריון. לעיני כמאה אלף צופים יוצגו בין היתר שני אבי הטיפוס של הלביא. קודם לכן יטיס דני שפידא את הספיטפייר השחור שהיה פעם של עזר וייצמן; תא"ל (מיל.) יעקב טרנר יטיס את הספיטפייר האגדי; קברניט אל על גידי ארבל יפריח כדור פורח ואילו עמיתו קברניט אל על שלמה ברוש, המטיס לפרנסתו את הגדול שבמטוסים, באוינג־747, יטיס יחד עם בנו זיו ברוש את הקטנים שבמטוסים – מז"מים, מטוסים זעירי־משקל. שמיניית צנחנים תבצע צניחה חופשית אל תוך המשולש שבין שלושה מסלולי נתב"ג, יופיע גם הצוות האירובאטי של חיל־האוויר, ומסוקים יבצעו דליקות מן האוויר.

הממונה על ארגון יום התעופה במינהלת נמל התעופה בן־גוריון, זאב שריג, מסר אמש כי הושלמו כל ההכנות ליום התעופה, נמכרו כ־100 אלף כרטיסים, הוכנו צירי תנועה לשטח הנמל ולרשות הקהל יעמדו 30 מזנונים, 2 מסעדות, 5 לשכות מודיעין, תזמורת הסברה, מערכת כריזה מרכזית שתסביר מה מתרחש על הקרקע ובאוויר. ביום העצמאות, בין השעות 10.30 בבוקר ו־15.00 בצהריים, יהיה המרחב האווירי של נמל התעופה סגור לתנועת מטוסים. כל הטיסות המסחריות לארץ וממנה יבוצעו בבוקר ובשעות אחר הצהריים.

בירושלים יקבל הנשיא את פני החיילים המצטיינים ובמשכן הנשיא יתקיים מפגש בין מפקדי מלחמת ששת הימים למפקדי תש"ח. בצהרים יוכתר חתן חידון התנ"ך למבוגרים ובערב יעניק הנשיא הרצוג את פרסי ישראל.

לשורת ארועי השיגרה הנערכים ביום העצמאות יצטרף מחר זו הפעם הראשונה ארוע חדש כאשר ראש הממשלה יצחק שמיר ורעייתו יארחו במעונם הרשמי בירושלים את בעלי עיטור הגבורה במלחמות ישראל ובני משפחותיהם. מתוך 40 לוחמים שעוטרו מאז מלחמת העצמאות ועד היום בעיטור הגבוה ביותר של צה"ל הוזמנו 21 החיים היום. כן הוזמנו קרובי משפחתם של 19 בעלי עיטור הגבורה, שנפלו בעת הלחימה או נפטרו מאז הוענק להם העיטור.

צעירי תרות החליטו להתעלם מן הסיכום שהושג בין ראשי תנועת התרות לשלטונות הבטחון, באשר לביטול התכניות לעריכת עצרת בקבר יוסף בשכם, והחליטו להגיע ביום העצמאות במסע מכוניות אל קבר יוסף.

"ארץ ישראל פתוחה לכל ולא יתכן שאדם פרטי או אנשים פרטיים לא יוכלו לנוע כאנשים פרטיים לאורכה ולרוחבה ביום העצמאות", הסבירו צעירי תרות.

במוצאי יום העצמאות, ייערך באולמי נפטון בבבלים, נשף של האגודה למען החייל לשנת 1987. המנחה, יהודה ברקן, יציג לקהל חפצי אמנות יקרי ערך, ביניהם תיבת עץ שורש המייפל בתוכה 6 טבעות עשויות כסף טהור מעוצבות בצורת מטבעות אוסטרליות. מתנת ראש ממשלת אוסטרליה למ"מ ראש הממשלה מר שמעון פרס, שהוא אורח כבוד של הערב, וכן סרבל טיס של טייס הניסוי בלביא. במשטרה הוכרזה כוננות עליונה למניעת פיגועים במהלך יום הזכרון ויום העצמאות. כל כוח הסיור של משטרת ישראל גוייס לאבטח ביום הזכרון את איזורי בתי הקברות והאנדרטאות וביום העצמאות את איזורי הבידור ואתרי הנופש והפיקניקים. המשטרה הציבה מעין תנועה מיוחד להכוונת התנועה הרבה הצפוייה בדרכים והיא קוראת לכל אזרח לדווח על כל חפץ, אדם או מכונית חשודים למשטרה. (ע)

ההערכה בוושינגטון: שמיר לא יזדרז לפרק את הממשלה

פקידים אמריקניים אומרים שעדיין אי אפשר לדבר על פריצת דרך בנו"מ עם ירדן ■ בריה"מ דורשת מנדט ממשי בדיונים וארה"ב אינה רואה התקדמות בנכונתם להכיר בישראל או להקל על יציאת יהודים

מאת עפרה ישועה־לוית
סופרת מעריב בוושינגטון

פקידים אמריקניים המכירים היטב את המהלכים הפוליטיים האחרונים בישראל משוכנעים, כי ראש הממשלה יצחק שמיר יעשה הכל כדי להמנע מפיצוץ ממשלת הליכוד הלאומי שהוא עומד בראשה. פקידים אלה מדגישים, כי במצב שבו כינוס האפשרי של ועידה בינלאומית לשלום במזרח התיכון עדיין אינו נראה בעתיד הנראה לעין, יכול שמיר להיחלץ מן העימות שאליו שואפים, לפי הדיווחים מישראל, ממלא מקום ראש הממשלה שמעון פרס ועוזריו.

הממשל האמריקני, שאינו מעוניין במיוחד לראות את ישראל נגררת למערכת בחירות מוקדמת, מוכן לסייע לשמיר במאמציו לשמור על שלימות הממשלה. במסגרת זו יש לראות את פגישתו המיוחדת ביום ו' האחרון של שגריר ארה"ב בישראל תומס פיקרינג, אשר הביא לשמיר את הבהרות משרד החוץ האמריקני בקשר להתקדמות עד כה.

לפי ההבהרות האלה, ארצות־הברית לא נסוגה מעמדתה היסודית, לפיה רק שיחות שלום ישירות בין ישראל לבין שכנותיה – ולא דיונים במסגרת ועידה בינלאומית – הם המסגרת המתאימה לדיוני שלום. הוועידה הבינלאומית, אם תתכנס, אמורה להיות רק "רקע רשמי" לאותן שיחות ישירות.

הערכתם של פקידים אמריקניים, שאותה ביטא לאחרונה גם שר החוץ ג'ורג' שולץ בראיון עיתונאי בשבוע שעבר היא, שבכל הנוגע להשתתפותה של בריה"מ בוועידה בינלאומית ולשאלת הייצוג הפלשתיני, עדיין רחוקה מאוד הדרך לקיומן של שיחות שלום במזרח התיכון. שר החוץ מעורב באופן אישי בכל המגעים האחרונים באיזור.

בהודעה רשמית של דובר המשרד נקבע ביום ה' שעבר, כי אמנם "חלה התקדמות" במגעים עם ירדן. אולם בשיחות פרטיות אומרים פקידים אמריקניים, כי למרות שכמה מהלכים פרוצדורליים סוכמו בין ישראל, ירדן ומצרים בתיווכה של ארצות הברית, עדיין אי אפשר לדבר על "פריצת דרך" בנושא ומתן, שכן ירדן מסרבת לבוא לשולחן הדיונים בלא "כיסוי" בינלאומי. ברית המועצות, לעומת זאת, אינה מגלה נכונות להעניק את שמה ל"כיסוי" כזה בלא שיהיה לה מנדט ממשי בדיונים. כמו כן אין האמריקנים רואים התקדמות בנכונתם של הסובייטים להכיר בישראל או להקל על יציאת יהודים מברית המועצות – שני התנאים הנדרשים מהם כדי לקבל מקום סביב שולחן הוועידה הבינלאומית.

הנשיא ליהודי בריה"מ: אל תפנו עורף, עלו ארצה בהיפתח השערים

מאת אילן בכר

נשיא המדינה חיים הרצוג, פנה לרגל יום העצמאות ליהודי ברית המועצות לא להפנות עורף למדינת ישראל ולעלות ארצה.

בפנייתו ליהודי ברית המועצות אומר הנשיא הרצוג: "בהתקדש חג עצמאות ישראל, אני שולח - בשם העם במולדת - ברכת אחים נאמנה לרבבות אלפי ישראל בברית המועצות, באמונה ובתפילה לשנה הבאה בירושלים. ערב שנת ה־40 לעצמאות ישראל עולה בלבותנו תקווה חדשה, ובחזון בצור ישראל לפתיחות השערים ולקיום חזון ירמיהו הנביא: הנני מביא אותם מארץ צפון וקיבצתים מירכתי ארץ...קהל גדול ישובו הנה. על אף התקוה הגדולה, עדיין לא הגיעה העת להתשות. עלינו להתאמץ ולהאבק בכל כוחנו, לעורר כל איש מצפון וכל לוחם לזכויות האדם בעולם כולו למען מימוש הזכות הטבעית, הלאומית והאנושית, הנמנעת מכם; למלא אחר צו הלב וההסטוריה היהודית, להגשים חלום דורות ותפילת אבות ולהצטרף אל אחיכם במדינת ישראל".

"אנחנו מקווים כי לא תפנו עורף ולא תנו כחש לחזון שיבת ציון ותקומת ישראל. בהיפתח השערים - תלכו בדרך הישרה המובילה לישראל. 180 אלף אחים עלו אלינו מבריה"מ בשנים האחרונות, וכמעט כל אלה אשר באו אלינו ולא נשרו בדרך - נקלטו במולדת, ותרומתם הגדולה ניכרת בכל שטחי החיים בישראל. לכו נא גם אתם בנתיב ההסטוריה היהודית - עלו ובואו אלינו, הביתה, לבנות יחדיו את עתיד העם - גאה, עצמאי ובן חורין - במדינת ישראל. בתפילה לפתיחות הלבבות והשערים הנני מאחל לכם בשם עם ישראל חג עצמאות שמח".

צעדת יריחו
יום העצמאות תשמ"ז

נבטא ברב עם את זכותנו להתיישב בכל אתר ואתר במרחבי ארצנו.
נבטא את עמדתנו כי אין לוותר על אף מקום בארץ־ישראל.

★ קבוצות מאורגנות יכולות להזמין הסעות בנפרד בטל: 02/816691.
מפגש רכבים פרטיים – בכניסה לישוב ורד יריחו – ולא כפי שפורסם.
יציאה בשיירה בשעה 9.30.
★ תחנות הסעה (בתשלום) ושמות פעילים מפורסמים בעתונים ובלוחות המודעות ברחבי הארץ
★ פרטים בטל: 816688/9 – 02/811991 – משרדי גוש אמונים.

גוש אמונים

מסלול הצעדה אורכו 12 ק"מ – מתאים לצעידה משפחתית – עביר לעגלות ילדים.
שעת יציאה בשעה 10.00 בבוקר.
נקודת הזינוק – בארמון הורדוס, משם למרגלות הצוקים בדרך המובילה עד בית הכנסת בנערן. ושם – פעילויות להרוות הצמאים והניזון למנוחה בצל העצים. המשך צעידה לבית הכנסת העתיק ומשם דרך תל יריחו, מעיין אלישע, והעיר יריחו – חזרה אל חניון הרכבים בסמוך לארמון הורדוס.
לנוחיות הצועדים יוצבו בצידי המסלול דוכנים למכירת שתיה ומזון קל.

בסיום הצעדה תתקיים עצרת חגיגית בהשתתפות שרים, ח"כים ואישי ציבור, כמו כן תוגש תוכנית אמנותית לכבוד יום העצמאות עם צמד רעים

★ העצרת תחל בשעה 16.00.

נא להצטייד בכובעי שמש ומימיות. הצעדה מאובטחת ע"י כוחות הבטחון ותתקיים בכל מזג אויר.

(הצעדה תתקיים ביריחו – כמתוכנן)
תחנות הסעה (בתשלום) ושמות פעילים ברחבי הארץ:

אור־עציון: פרטים והרשמה אצל אלי ברקוביץ בישיבה. אלון מורה: פרטים והרשמה במזכירות הישוב – שלמה דורון. אלקנה: פרטים והרשמה בטלפון 03/9362049 – הדה דוידסון. אחיהוד והסביבה: שלום דמתי – 04/961472. אשדוד: ההסעה תצא בשעה 8.00 מהתחנה המרכזית ליד קופת חולים מאוחדת. (פרטים בטלפון 055/57242 – גבריאלה צהלון. 055/56278 – שולה אוחיון). אשקלון: ההסעה תצא בשעה 8.00 מהתחנה המרכזית ליד המודיעין. (פרטים בטלפון: 051/32644 – מנחם פרל). באר־שבע: ההסעה תצא בשעה 7.30 מהתחנה המרכזית ליד הדואר. פרטים בטלפון: שושנה ברקוביץ – 057/76478. אבי הורוביץ – 057/74957. אוניברסיטת "בר אילן": פרטים והרשמה במשרדי האגודה. יציאה בשעה 8.00. בית אל: פרטים והרשמה אצל מירי מס בטלפון: 02/976296 (רק משעות הצהריים). בני ברק: ההסעה תצא בשעה 8.00 מבית במברגר. פרטים בטלפון: 03/795902 – צבי פרידמן. בנימינה: ההסעה תצא בשעה 7.30 מביה"ס אשכולות, תעבור דרך מגרש הכדורגל. פרטים בטלפון: אהרון בראל – בערב 06/388515. גבעת עדה: פרטים בטלפון: 06/389411 – ישראל איבר. גדרה: ההסעה תצא בשעה 8.00 מרחבת המועצה המקומית. פרטים בטלפון: 055/91374 – סנדריה שורקבי. גוש קטיף: יואל קירשנבאום – 051/47210. גן יבנה: ההסעה תצא בשעה 8.00 מבני עקיבא פרטים בטלפון: 055/74784 בשעות הערב – אלישע אברהם. דימונה: ההסעה תצא מהתחנה המרכזית. פרטים והרשמה אצל יוסי ארביב – 057/52710. זכרון יעקב: פרטים והרשמה אצל ניסים שרעבי. טלפון בערב: 06/399970. בבוקר: 06/893468. חדרה: ההסעה תצא בשעה 7.30 מהתחנה המרכזית ליד המודיעין. פרטים בטלפון: 06/324344 בשעות הערב – מרדכי ליבוביץ. חולון: ההסעה תצא בשעה 8.00 מקולנוע רינה. פרטים בטלפון: 03/848912 – אבישי רביב. חיפה: ההסעה תצא בשעה 7.15 ותעבור בנקודות הבאות: מגן שאנן רח' התיכון ליד המרכז המסחרי (שעה 7.20). שד' סיני ליד ביה"כ (שעה 7.30). שד' הנשיא ליד מעגן הנחתייה (שעה 7.40). ביה"כ הגדול ברח' הרצל (שעה 7.50). קרית אליהו ליד ביה"כ (שעה 8.00). פרטים בטלפון: 04/244148 – ישראל תבואה (אחה"צ). 04/252161 – ציונה אקסלרוד. יבנה: ההסעה תצא בשעה 8.00 מבית ההסתדרות. פרטים בטלפון: 08/438496 – שלמה בישו. יקיר: פרטים והרשמה במזכירות הישוב – 052/39243. ירושלים: ההסעה תצא בשעה 8.30 מבנייני האומה. פרטים בטלפון: 816688/9 – 816691 – 02/811992 משרדי גוש אמונים. 02/533098 – צבי רבינוביץ (בשעות הערב). 02/245984 – אסתר אבוטבול (בשעות הבוקר). כפר הרא"ה: יואל זאבי – 06/365237. כפר־סבא: ההסעה תצא בשעה 7.45 מרחבת בני עקיבא כ"ס. פרטים בטלפון: 052/450057 (בוקר) 052/27641 (ערב) ברוך מאירסון. לוד: ההסעה תצא בשעה 8.00 מרחבת עיריית לוד. פרטים בטלפון: 08/230676 – יהודה שגב.

נצרת עילית: ההסעה תצא בשעה 7.15 ממרכז רסקו. פרטים בטלפון: 06/570637 בשעות הערב – נקב ניסים. נתיבות: ההסעה תצא בשעה 7.30 מבתי"ס נתיבות. פרטים בטלפון: 057/942492 – כל היום – גדי כהן. נתניה: ההסעה תצא בשעה 7.30 מחניית "אהל שם". פרטים בטלפון: 05/616089 – בנצי ששון. עפולה: ההסעה תצא בשעה 7.30 מ"בית אשכול" עפולה עילית – אגד עפולה. פרטים בטלפון: 06/591976 בין השעות 16.00 – 20.00 – ניסים מועלם. עפרה: פרטים והרשמה בטלפון: 02/976187 – ליאורה סגל. פרדס חנה: ההסעה תצא בשעה 7.30 מהאמפיתיאטרון. פרטים בטלפון: 06/371299 – יצחק שרביט. פתח תקוה: ההסעה תצא בשעה 8.00 מרחבת העיריה פרטים בטלפון: 03/908629. כפר אברהם: יוסי נייזיק – 03/9340169. ההסעה תצא משכונת משהב. קדומים: פרטים והרשמה בטלפון: 052/921380 – עדה ויינגר. קרית אונו־קיראון: ההסעה תצא בשעה 8.00 מהמרכז המסחרי קיראון. פרטים בטלפון: 03/352805 – שלי ליטבין. קרית ארבע: ההסעה תצא בשעה 8.30 מרחבת המועצה. פרטים והרשמה בטלפון: 02/961657 – יאיר ולדמן. קרית אתא: ההסעה תצא בשעה 7.15 מבני עקיבא (רח' גורדון 46). פרטים בטלפון: 04/442474. קרית גת: ההסעה תצא בשעה 8.00 מרחבת המועצה הדתית. פרטים בטלפון: 051/884198 – יצחק (בשעות הערב). קרית עקרון: ההסעה תצא בשעה 8.15 מהמרכז המסחרי ליד הבנק. פרטים בטלפון: 08/410140 (בשעות אחה"צ והערב) – אריה פרא. קרני שומרון והסביבה: פרטים והרשמה בטלפון: 052/39480 – חנה אריגו. קרית שמונה: ההסעה תצא מקולנוע שניר בשעה 7.00 פרטים והרשמה בטלפון: 06/940006 – מנחם אלבזיס. ראשון לציון: ההסעה תצא בשעה 8.15 מחניון בן העיר. פרטים בטלפון: 03/993806 – בשעות הבוקר והצהריים. רחובות: ההסעה תצא בשעה 8.15 מהתחנה המרכזית. פרטים בטלפון: 08/453306 – מוטי שרף, 08/475922 – נתן. רמת גן: ההסעה תצא בשעה 8.00 א. מ"רמה" – ליד תחנת הדלק לכיוון ת"א. ב. "כתר הישוב" ליד תחנה 61 לכיוון ת"א. פרטים בטלפון: 03/748792 – רות האושנר, 03/347347 – שושנה רוזנרג. רמת השרון: ההסעה תצא בשעה 8.00 מסד' ביאליק פינת סוקולוב מול בנק לאומי. פרטים בטלפון: 03/403830 – מיכל לניר (בשעות הערב). רמת ישי: פרטים והרשמה בטלפון: 04/936248 – שוח ברקלי. שדה אליעזר והסביבה: פרטים והרשמה בטלפון: 06/937482 – צבי שוורץ. שדרות: היציאה מבית ההסתדרות בשעה 7.30 פרטים בטלפון: 051/898783 – דוד כהן. תל־אביב: ההסעה תצא בשעה 8.00 מהיכל התרבות. פרטים בטלפון: 03/447450 – עליזה מסלוי (בשעות אחה"צ הערב). ישובי רמת הגולן: מיכאל ברזילי 06/763879. בן ציון היבנר – 06/763048.

ביום העצמאות כולנו בצעדת יריחו

הקהיליה הכלכלית: צריכים בחירות עכשיו כמו חור בראש

בחירות כעת עלולות לערער את היציבות המשקית ■ כלכלת בחירות עלולה להחריף את המצב

מאת יצחק דויטש

בקהיליה הכלכלית קיימת כמעט הסכמה כי בחירות דרושות למשק כמו חור בראש. אבל אם בכל זאת ילכו לבחירות תהיה חשיבות לקיימן בהקדם ולהסכים על "כללי משחק" שיצמצמו במידת האפשר את הנזק שבבחירות הללו.

מעבר לבעיות המשקיות המוכרות בתקופת בחירות תרגילה יש עתה בעיות מיוחדות שהזמן גורמן:

★ מניות הבנקים. בחודש אוקטובר העומד לפדיון חבילה גדולה של מניות הבנקים שבהסדר. באוצר ובבנק ישראל מעריכים כי אין בעיה למחזר את המניות הללו ועיקר הסכום מתוך כשני מיליארד שקל חדש, יושקע מחדש בתכניות החסכון ובאגרות חוב ממשלתיות. כל זה בתנאים רגילים. אבל אם המדינה תימצא עדיין באוקטובר בתקופה של ערב בחירות, יתכנו ציפיות כי לאחר הבחירות יינקטו אמצעים כלכליים ובתוך זה פיחות של השקל. במצב כזה כספי הפדיונות עלולים לפנות בחלק גדול לצריכה של מוצרי יבוא או לרכישת מטבע חוץ בצורות השונות, כולל בריחת מטבע חוץ לחוץ לארץ. התוצאה תהיה שפדיון המניות שבהסדר יהפך גם לבעיה קשה יותר.

★ ציפיות לפיחות. כיום המשק רגוע ואין ציפיות לשינוי בשער החליפין, למרות שרבות ההערכות כי בסוף השנה או בתחילת השנה הבאה יהיה צורך בהתאמת שער החליפין, דוגמת מהלך ינואר השנה. בתקופת בחירות חששות לפיחות גוברים והציבור מקדים רכישות – תוספת שמן למדורה.

★ שכר. הסכמי השכר עדיין אינם חתומים. הממשלה עומדת על כך שתוספת השכר יוגבלו לתוספת יוקר ועלייה בפריון בלבד. בעניין זה יש "כמעט הסכמה" בממשלת האחדות. באווירת בחירות עלולים לגבור הלחצים ויעלו דרישות לנדיבות יתר בתוספת שכר. באוצר ובבנק ישראל רואים בתוספת שכר ריאלית סיכון ליציבות המשק.

★ יחסי עבודה. גם כיום יש מתיחות ביחסי עבודה בתחומים שונים. המחזות של שביתות והשבתות בעיקר בשירותים רגישים מבחינת הציבור יתחדשו.

★ חגיגת הצריכה. מזה חודשים שיש חגיגת צריכה במשק. הדבר מתבטא בגידול יבוא של עשרות אחוזים במוצרים בני קיימא. באווירת בחירות החגיגה תימשך ותיגדל.

★ תקציב. בתקציב המדינה יש שני נושאים שאינם סגורים, למרות אישור התקציב כולו. אלה הם הדרישות בחינוך ובבריאות שיש ויכוח על מקורות המימון שלהם. הסיכוי למנוע פריצה בתקציבים אלה ייחלש אם נכנס למערכת בחירות.

★ מנועי בית שמש והלביא. גם כיום יש קשיים רבים בביצוע תכנית הבראה כלכלית למפעל מנועי בית שמש. מסתמנת נטיה ללכת בדרכים הקשורות בהזרמת מליונים נוספים למפעל. אם ילכו לבחירות גם ההכרעה על הלביא תתקבל משיקולים דומים.

מבחינה משקית בחירות עכשיו עלולות לערער את היציבות. אם יוחלט על כך תהיה חשיבות מבחינה משקית לזמן שבין קבלת ההחלטות ליום הקלפי. "כלכלת בחירות" עלולה להחריף את המצב.

מאחורי החדשות

משרד הפנים: תוך חודשיים יושלמו כל ההכנות לבחירות

מאת אילן בכר

לחודשיים בלבד נזקק משרד הפנים לצורך השלמת כל ההכנות לבחירות חדשות אם תהיינה.

המפקח על הבחירות במשרד הפנים, אהוד שילת אמר, כי מבחינת החוק, 60 יום הוא הזמן המוקצב לארגון בחירות וניתן בהחלט לעמוד בלוח זמנים זה.

פנקס הבוחרים מתעדכן מדי שנה בט"ו באב. עם זאת יצויין, כי בכל המקרים בהם נערכו בחירות מוקדמות העדיפה הממשלה לא להשתמש בפנקס המוכן של משרד הפנים אלא הורתה למשרד להכין פנקס מיוחד.

בבחירות הקודמות הצביעו 78.8 אחוז מכלל זכות בעלי הבחירה. בכל שנה מתווספים בין 2 עד 3 אחוזים למעגל זכות בעלי הבחירה.

בבחירות הקודמות עמד מספר הבוחרים על כשני מיליון ושמונה מאות אלף אזרחים ואזרחיות.

בראשות ועדת הבחירות המרכזית עומד שופט בית המשפט העליון, אליעזר גולדברג והוא המפקח על קיומם של בחירות חוקיות.

של היום טו
מאשר בעב

כ"ל חוסך
ים בכירים

הלביא־ ... אורה ... שראלית

هكذا من الاصل

هكذا من الأصل

18 נהרגו ו־36 נפצעו בהפצצת מטוסי ח"א על מפקדות מחבלים

מאת שפי גבאי
סופר "מעריב" לענינים ערביים

ארבעה מטוסי אף־16 זרעו ביום שישי מוות והרס במיפקדות אש"ף במחנות הפליטים עין אל־חילוה ומיה־מיה באיזור צידון בדרום לבנון, טוענת תחנת השידור בביירות. לפחות 18 אנשים נהרגו ובכללם שבעה מחבלים ו־36 אחרים נפצעו. בנייני מיפקדות המחבלים בשני מחנות אלה קרסו תחתם וכנראה יש הרוגים נוספים תחת ההריסות.

המטוסים ירו טילי קרקע־אוויר

אש"ף טען כי ארבעת המטוסים ירו במשך שעה ארוכה עשרות טילים אוויר־קרקע לעבר שני המחנות, חלקם פגעו ישירות בבניני המיפקדות. המטוסים גם השליכו 15 פצצות כבדות ביותר שכל אחת שוקלת מאות קילוגרמים. חמישה משרדים המשתייכים לארגונים פת"ח, החזית הדמוקרטית והחזית העממית נהרסו כליל. אש"ף הגדיר את ההפצצה כטבח ממשי.

אתמול התקיימה לווייתם של ההרוגים בחוצות צידון בהשתתפות של 3,000 פלשתינים ולבנונים.

המחבלים: תגובתנו בימים הקרובים

מיד לאחר ההפצצה הכריזו המחבלים על מצב של כוננות עליונה בכל מחנות הפליטים בדרום לבנון. הם הודיעו כי ידוע להם שישראל מתכוננת לבצע הפצצות כבדות נוספות על מרכזי אש"ף. המחבלים מסרו כי תגובתם תתבצע בימים הקרובים על ידי פעולות מתוך לבנון נגד ישובים בגליל – כמו הפעולה שהיתה לא מכבר ליד קיבוץ מנרה.

תחנת השידור בלבנון טענו כי מסוקים של ח"א תקפו אתמול שתי עיירות מצפון לאזור הבטחון בדרום לבנון ופגעו בבתים ובמכוניות. העיירות שהותקפו הן מג'דל־זון וזאבאקין. שני כפרים אלה ידועים ככפרים שיעים שמתוכם יוצאים אנשי חיזבאללה ואמל לפיגועים באיזור הבטחון, מתוכם גם נורו באחרונה קטיושות לעבר הגליל.

מהומות בגרמניה בגלל הכוונה לקיים מפקד אוכלוסין

מאות תושבי מערב ברלין עטויי מסיכות השתוללו בסוף השבוע, השליכו אבנים, העלו מכוניות באש וחסמו את הרחובות בפני אשפה. דוברים מסרו אתמול, כי 51 נעצרו ו־47 נפצעו.

המהומות החלו ביום ששי בערב, לאחר ש־2000 חברי קבוצות שמאליות קיימו עצרת גדולה בעד החרמת מיפקד האוכלוסין, שעתיד להיערך בגרמניה המערבית ב־25 במאי.

דובר מטעם העיר, האנס בריקנבל, אמר כי המיפקד מילא רק תפקיד שולי בהתהומות, והגורם העיקרי היו "השיכרות והתאווה לאלימות".

מאות שוטרים הוזעקו, כבאים ואמבולנסים הובהלו לאזור קרויצברג, שם המשיכו כ־300 בני אדם להתפרע עד ארבע לפנות בוקר אתמול. עשרה שוטרים אושפזו.

המתפרעים בזזו 36 בתי עסק והעלו באש 51 בניינים, בהם מספר בתים פרטיים. הם גם חיבלו בתחנת רכבת ושיבשו את התחבורה הציבורית.

גם בקלן התקיימה בסוף השבוע הפגנה, אם כי בלי התפרעויות. כ־500 מפגינים עוטי־מים, מסיכות כהות מכסות את פניהם, מחו ליד הכנסיה המפורסמת של קלן נגד ביקורו של האפיפיור יוחנן פאולוס השני. הם נשאו על כתפיהם גבר חבוש מסיכה ולבוש בבגדי האפיפיור.

האפיפיור בא לקלן כדי להכריז על אדית סטיין, הנזירה המומרת שניספתה באושוויץ, כבעל קדושה מעונה – שלב לקראת הכרזתה כקדושה נוצרית. (א.פ.)

סוחרי הגומי

מאריקה ההולנדית מציגה לראווה על אצבעותיה אחדים מ־50 דגמי הקונדומים המוצעים למכירה בבוטיק החדש שלה, "גיזת הזהב", שנפתח אתמול חגיגית באמסטרדם. (תצלום א.פ.)

המדריך אילץ אותי לעסוק באננות הדדית, מתוודה בספרו בנו של רייגן

מאת רן דגוני
סופר "מעריב" בניו יורק

מייקל רייגן, בנו של נשיא ארה"ב, היה קרבן לסוטה מין שהתעלל בו בילדותו לאורך זמן – כך מגלה בן הנשיא בביוגרפיה "להיות בחוץ, להביט פנימה".

בספר, מכתב בעזרת סופר מקליפורניה, מצייר מייקל רייגן תמונה בלתי מחמיאה של הנשיא ומאשימו שהזניח את ילדיו.

מייק, בן 41, הוא בנו המאומץ של רייגן ואשתו הראשונה, ג'יין וויימן.

"הם (רייגן וויימן) התגרשו בהיותי בן שלוש", כותב מייקל. "אמא קיבלה את האפוטרופסות עלי ועל מורין".

אולם – הוא כותב – אחותי ואנוכי חכינו בפנימיות וראינו את הורינו לסירוגין, בסופי שבוע. מייקל כותב, כי במשך עשר שנים היה משוכנע שאמו היא טבחית שחורה בשם קרי.

בן שבע, נשלח מייקל למחנה קיץ יומי. "ראש המחנה התעלל בי במשך שנה" כותב בן הנשיא. "... היות שנולדתי לקעשה בלא אב, נעשה (ראש המחנה) דמות אב בשבילי. מדי יום, לאחר שהסיע את כל החניכים הביתה, אילץ אותי המדריך לעסוק באוננות הדדית. פעם אחת, אילץ אותי להתפשט וצילם אותי בעירום".

"כמעט במשך כל חיי כמבוגר חששתי שמא אני הומוסקסואל", כתב מייקל רייגן. "במשך 34 שנים חייתי בחשש, שתמונות העירום שלי יצוצו באחד ממסעי הבחירות של אבי".

"(הנשיא ואשתו) חשו צער עמוק, עמוק, על שמייקל נאלץ לשאת את הנטל הזה כמעט כל חייו", אמרה דוברת מטעם גב' רייגן. "לנשיא נאמר, כי מייקל כתב את הספר בתקווה שהוא יסייע לילדים שנקלעו למצבו".

מייקל טוען, כי אביו יעץ לו לקבל טיפול פסיכולוגי. לדבריו, התחנן לפני אביו שיאמר לו מה, כביכול, גנב, אך הנשיא סרב לעשות כן.

בסופו של דבר, בפגישת פיוס, "אמרתי לאבי, 'אתה יודע, מעולם לא "הוא אמר, 'או, קיי.. אני אוהב אותך", כותב מייקל.

מובארך מאיים בצעדים קיצוניים נוספים נגד אש"ף

האני אל־חסן יועצו המדיני של ערפאת מזדרז להתפייס: אש"ף זקוק למצרים ואיננו יכול להרשות לעצמו להתרחק ממנה

מאת שפי גבאי
סופר "מעריב" לענינים ערביים

נשיא מצרים, חוסני מובארך, איים בנאום ה־1 במאי בנקיטת צעדים קיצוניים נוספים כלפי אש"ף אם הארגון מתכוון להמשיך לפגוע בהנהגה המצרית. עם זאת רמז כי ההחלטות נגד מצרים גובשו בלחצים שהפעילו מנהיגים של שלוש מדינות ערביות על אש"ף – לוב, סוריה ומדינה שלא הזכיר בשמה. אולם משקיפים בקאהיר אמרו, כי כוונתו לאלג'יריה.

המשקיפים אף טענו כי מנהיגים באלג'יריה נועדו עם אנשי המשלחת המצרית והבטיחו להם לסייע למצרים להיחלץ ממצבה הכלכלי הקשה אם זו תהיה מוכנה להתנתק מחוזה השלום עם ישראל.

מובארך תקף קשה את האיש מספר 2 באש"ף, אבו־איאד ואת ראש המטה הצבאי של אש"ף אבו־ג'יהאד שמפיצים שקרים על מצרים. הראשון טען כי מצרים מטילה הגבלות חמורות ביותר על הפלשתינים בתחומה שלא היו קיימות בתקופת שלטונם של הנשיאים נאצר וסאדאת. השני סיפר בלוב שהוא דוחה את הסכמי קמפ־דיוויד וכי ארגונו מתכוון לקומם את העם המצרי נגד הסכמים אלה. לדברי מובארך אבו־ג'יהאד אף שובח בביקורו בלוב את מאמצי מועמר קדאפי לפתרון הבעיה הפלשתינית.

בנימה כאובה אמר מובארך: "זאת אומרת שרק קדאפי פועל למען הפלשתינים ואילו מצרים לא עשתה עד כה דבר. אני נתתי את נשמתי לבעיה הזו, כאילו היתה הבעיה האישית שלי. אני בסך הכל ביקשתי מההנהגה הפלשתינית להתאחד ולפתור את הבעיות בתוכה כדי שתוכל להכנס לועידה הבינלאומית. אני לא הכרחתי את אש"ף ואפילו לא את חוסיין לקבל את הסכמי קמפ־דייויד. אפילו הקפאנו את החלק השני של ההסכמים האלה הקשורים במתן אוטונומיה לפלשתינים בשטחים".

מיד לאחר הנאום הזה הודיע האני אל־חסן יועצו המדיני של ערפאת שאש"ף זקוק למצרים ואיננו יכול להרשות לעצמו להתרחק ממנה. הוא אף גילה שעכשיו נעשים מאמצים כדי לחפש אפשרות להידברות עם מצרים כדי ליישב את הסיכסוך עמה.

דבריו של אל־חסן עוררו תרעומת אצל שני הפלגים של ג'ורג' חבש ונאיף חוואתמה. הללו הודיעו כי דברי אל־חסן לא מקובלים עליהם ושהם לוחצים עתה על הוע"פ של הארגון לקבל החלטות נגד מצרים.

אחד במאי: תהלוכה צבעונית בכיכר האדומה, התנגשויות בסרי־לנקה

מאת כתבי סוכנויות הידיעות

מצב־הרוח במוסקווה היה חגיגי שלשום, במעמד האחד במאי, והכיכר האדומה התקשטה בכל צבעי הקשת, אך המשטרה נאלצה לפזר הפגנות בפולין, בדרום אפריקה, בצ'ילה ובסרי־לנקה.

במוסקווה צפו אלפי בני אדם בתהלוכה המסורתית של צועדים עם דגלים ופרחים, אשר עברו מול צמרת המפלגה הקומוניסטית ואלפי אורחי הממשלה בכיכר האדומה.

פועלים מצטיינים מרחבי סין השתתפו בחגיגות במטה המפלגה הקומוניסטית בבייג'ינג. רוב תושבי סין ציינו את החג בביתם, או בקבוצת קרובים.

דרום אפריקה ציינה את האחד במאי הרשמי הראשון שלה, בעיצומה של שביתת 25 אלף העובדים השחורים ברכבת ובדואר – השביתה הגדולה והממושכת ביותר שפקדה את האומה.

חברי מפלגות, איגודים מקצועיים ונזירים בודהיסטים בסרי־לנקה, המפולגת מבחינה אתנית, הפכו את האחד במאי ליום מחאה נגד ממשלתו של הנשיא ג'וניוס ג'ייווארדנה, המושלת כבר עשר שנים.

הממשלה הגיבה בהפסקת התחבורה הציבורית, בסגירת בתי מרזח ובאיסור על אסיפות, תהלוכות ועצרות. אלף שוטרים הוצבו ברחבי קולומבו הבירה.

משטרת ההפגנות השתמשה בגאז מדמיע, ירתה באוויר ונופפה באלות, כדי לפזר 1500 בני אדם שעברו על האיסור. בתי החולים דיווחו על 32 פצועים לפחות, והמשטרה מסרה כי סטודנט אחד נהרג מהיריות.

ממשלת צ'ילה השתמשה בגאז מדמיע ובזרנוקי מים לפזר כאלף פועלים, שהפגינו נגד הממשלה וצעדו בסאנטיאגו. המשטרה עצרה כ־80 צועדים.

בפולין פעלה משטרת ההפגנות נגד כמה מאות פעילי סולידאריות, שניסו לקיים מצעד בתום מיסה קאתולית בוורשה. המפגינים הופלו ארצה, כרזותיהם נקרעו, ולפחות שמונה בני אדם נעצרו. הפגנות נגד הממשלה הופסקו גם בארבע ערים אחרות.

טורניר כדורסל בינלאומי

בהשתתפות הנבחרות הלאומיות של קנדה, פולין, גרמניה וישראל.

■ יום רביעי — 6.5.87 בירושלים. בהיכל הספורט ע"ש גולדנה במלחה.
18:30 קנדה-פולין,
20:30 ישראל-גרמניה.

■ יום חמישי — 7.5.87 בחיפה. בהיכל הספורט רוממה.
18:30 גרמניה-קנדה,
20:30 ישראל-פולין.

■ יום שבת — 9.5.87 עמק הירדן אולם הספורט ע"ש גורל בצמח.
17:00 פולין-גרמניה,
19:00 ישראל-קנדה.

■ משחקי גמר ביום א' 10.5.87 בהיכל הספורט ביד אליהו.
18:30 מקום 3-4,
20:30 מקום 1-2.

משחקי הפועל ה־13

כרטיסים להשיג:

בנק הפועלים, ישראכרט

טיילו באירופה ובארה"ב עם חברים מכל העולם.

רימון טיולים

טיולי הצעירים של קונטיקי- באוירה בינלאומית תוססת.

הצטרפו לטיולי הצעירים של קונטיקי בארה"ב ובאירופה והנו מחברתם של צעירים תוססים מכל העולם בגילאים 18-30.

לבחירתכם מבחר טיולים במסלולים מרתקים עם איכסון בכפרי קונטיקי, מוטלים, בתי מלון, בקתות, קרונות ומעבורות.

ידיעה טובה בשפה האנגלית הכרחית למשתתפים בטיולים

- EUROPEAN HIGHLIGHTS
14 יום - 6 ארצות

- MINI EUROPEAN
20 יום - 9 ארצות

- EUROPEAN CONTRASTS
31 יום - 10 ארצות

- SCENIC SCANDINAVIA
15 יום - 3 ארצות
דנמרק, נורווגיה ושבדיה.

- WESTERN PLUS
18 יום - ארה"ב (קליפורניה, אריזונה, נבדה ויוטה) ומכסיקו.

- NORTHERN
23 יום - ארה"ב וקנדה

בקשו חוברת צבעונית בכל משרדי הנסיעות

לציבור הנוסעים למפגן התעופה בנתב"ג

ביום העצמאות
באישור המפקחים על התעבורה

אגד תקיים שרותי הסעות מיוחדים למפגן התעופה בנתב"ג מכל רחבי הארץ ביום העצמאות 4.5.87 כדלקמן:

מחיפה, תחנה מרכזית – משעה 8:00 ועד 11:00
מתל־אביב, תחנה מרכזית – רח' נוה שאנן פינת רח' ראש פינה משעה 8:00 ועד 12:00.
מירושלים, תחנה מרכזית – משעה 8:00 ועד 11:00
מבאר־שבע, תחנה מרכזית – משעה 8:00 ועד 11:00. תחנת איסוף בתחנה מרכזית בקרית־גת.
מחדרה, תחנה מרכזית – משעה 8:00 ועד 11:30. תחנת איסוף בצומת רעננה.
מנתניה, תחנה מרכזית – משעה 8:00 ועד 11:30. תחנת איסוף בצומת רעננה.
מכפר סבא, תחנה מרכזית – משעה 8:00 ועד 12:00. תחנת איסוף בצומת רעננה.
מהרצליה, תחנה מרכזית – משעה 8:00 ועד 12:00. תחנת איסוף ברמת השרון, רח' סוקולוב פינת ביאליק.
מרמלה, תחנה מרכזית – משעה 8:00 ועד 12:00. תחנת איסוף בתחנה המרכזית לוד.
מרחובות, תחנה מרכזית – משעה 8:00 ועד 12:00. תחנות איסוף בתחנה המרכזית נס־ציונה, תחנה מרכזית ראשל"צ וצומת בית דגן.
מאשדוד, תחנה מרכזית – משעה 8:00 ועד 11:30. תחנת איסוף ביבנה רח' העצמאות פינת דואני.
מאשקלון, תחנה מרכזית – משעה 8:00 ועד 11:30. תחנות איסוף בקרית מלאכי, רח' רש"י פינת הנגב ותחנה מרכזית גדרה.
האוטובוסים מנתב"ג חוזרו לתל־אביב החל משעה 12:00 וליתר היעדים החל משעה 14:00.
לרגל המפגן קו 475 וכל קווי השירות הרגילים העוברים בנמל התעופה לא יעברו דרך הנמל מתחילת השירות ועד לשעה 17:00.
אגד ממליצה לציבור לרכוש מראש כרטיסי נסיעה לחזרה מהמפגן.

אגד מברך את כל בית ישראל בברכת חג שמח.

עוד שירות למען
אגד

סנטור אינווי: דו"ח ישראל בפרשת איראן - מסמך מדהים

מאת עפרה ישועה־לייט

מקורות ישראליים ואמריקניים הביעו בסוף השבוע תקווה, כי "בקרוב מאוד" יושג הסכם שיאפשר מסירתו של הדו"ח הישראלי בפרשת איראן לקונגרס בוושינגטון.

כפי שפורסם, הורשו חוקרי הוועדות המיוחדות הבודקות את פרשת איראן לעיין בדו"ח, שהגיע בשבוע שעבר לשגרירות ישראל בוושינגטון. אולם הם לא קיבלו לידיהם העתקים של המיסמך, הכולל תיאור מפורט עם לוח זמנים מדוייק, של עיסקות הנשק בין ישראל לאיראן.

למרות זאת, חילקו מנהיגים בכירים בקונגרס מחמאות לדו"ח הישראלי. סנטור דניאל אינווי, יו"ר ועדת הסנאט החוקרת את פרשת איראן, כינה את הדו"ח "מיסמך מדהים", ואמר כי הפרווט שהגישה ישראל, "עלה על כל הציפיות". אינווי, הידוע כידיד חם ביותר של ישראל, אמר כי "כל השאלות נפתרו בכרונולוגיה הישראלית". לשאלת כתבים במסיבת עתונאים ביום ו' אמר הסנטור, כי ישראל פירטה את ההתרחשויות "למנין היום הראשון" לקשריה עם איראן.

בשיחה עם מקורות המקורבים לחוקרים נאמר ל"מעריב" כי הדעה הכללית היא שהדו"ח הישראלי "מועיל מאוד", וכי "בהתחשב במיגבלות המובנות מאליהן שהיו מוטלות על מחברי המיסמך", נעשתה בו עבודה רצינית וחשובה.

ועדות החקירה, עומדות להתחיל ביום ג' את חקירות העדים הפומביות, שיתנהלו תוך כיסוי מלא של אמצעי התקשורת. ישראל לא הסכימה שאזרחים ישראליים יצורפו לרשימת העדים. החוקרים גם לא יוכלו להשתמש במיסמך הישראלי על פרשת איראן לפני שיושג הסכם ביחס לסעיפים שישראל דורשת כי יישארו חסויים, ולפני שתובטח חסינות חלקית לאזרחים ישראליים שהיו מעורבים בפרשה מטעם הממשלה.

לראשונה בארה"ב - הליכים לשלילת אזרחותו של יהודי החשוד ששיתף פעולה עם הנאצים

מאת רן דגוני

משרד המשפטים האמריקני פתח בהליכים לשלילת האזרחות האמריקנית מיהודי חרדי מברוקלין, ניו־יורק, החשוד ששימש קאפו במחנה העבודה נאצי גרליץ במלחמת העולם השניה. זו הפעם הראשונה שהממשל האמריקני נוקט פעולה נגד יהודי החשוד בשיתוף פעולה עם הנאצים.

החשוד, יעקב טננבאום, בן 75, שהגיע לארה"ב ב־1949, מכחיש את ההאשמות נגדו וטוען שהן "אוסף שקרים" ו"זבל". הוא הודה, כי היה אסיר בגרליץ, אך לדבריו, הציל חייהם של יהודים במחנה.

ממשלת ישראל העבירה למשרד המשפטים האמריקני מידע ועדויות, שטננבאום סייע לצוות הנאצי במחנה גרליץ להתעלל באסירים, ובהם יהודים רבים. לפי החשד, נהג טננבאום להכות אסירים, לבעוט בהם ולהצליף עליהם בשוטים. המידע הועבר למשרד המשפטים בוושינגטון ב־1979, אך רק בשבוע שעבר הודיעה הלשכה לחקירות מיוחדות של המשרד, המתמחה בחשיפת פושעים נאציים, כי היא פועלת לשלילת אזרחותו של טננבאום.

רוברט ברנלייסר, ראש האגף לתביעות אזרחיות במשרד התובע הפדראלי בניו־יורק, אמר ביום ו', כי קובלנה אזרחית נגד טננבאום תוגש לאגף כבר השבוע. מיצוי ההליכים נגד טננבאום עשוי להביא לגירושו מארה"ב.

פרשת טננבאום יוצאת דופן לא רק מפני שנושא הפרשה יהודי, אלא מפני שזו הפעם הראשונה שהממשל האמריקני נוקט פעולה נגד חשוד בשיתוף פעולה עם הנאצים (להבדיל מחשוד בביצוע פשעי מלחמה).

יתר על כן, נודע, כי טננבאום הוא תורם קבוע למרכז שמעון ויזנטאל בלוס־אנג'לס, המתמחה באיסוף מידע על פושעים נאציים. מאז 1979, תרם טננבאום למוסד 20 דולר בשנה.

טננבאום, יליד סייניאווה בפולין, טוען כי לא היתה לו שום סיבה לעזור לנאצים. אשתו, בנו הקטן, אביו, אמו, וחמש אחיותיו נטבחו בידי הנאצים ב־1942. לדבריו, לא זו בלבד שלא התעלל באסירים, אלא שסייע להציל חיי אדם.

טננבאום טוען, כי לאחר שהופרד מבני משפחתו, שלחוהו הנאצים לבית חרושת לתחמושת בפולין, שם איבד את מאור־עינו הימנית, לאחר ששומר נאצי חבל בו באלה. אחר כך הועבר לגרליץ. הוא נמלט, לדבריו, זמן קצר לפני בוא כוחות השחרור הסובייטים, מצא מקלט באיטליה, נישא מחדש והיגר לארה"ב ב־1949. הוא אומר, כי שני בנים, שהוליד בארה"ב, שירתו בוויי־טנאם.

קריאת עזרה נקלטה בקליפורניה מצוללת סובייטית שאינה מוכרת

מאת עפרה ישועה־לייט
סופרת "מעריב" בוושינגטון

מסתורין אפף אתמול את הידיעות על אפשרות שצוללת סובייטית הסתבכה בצרות מול חופי קליפורניה. השמר החופים האמריקני דיווח על "קריאות לעזרה של מישהו שטען שהוא נמצא על צוללת סובייטית".

דובר המשמר דיווח כי בשעת בוקר מוקדמת נשמעו שידורי קריאה לעזרה, מאדם שטען שהוא נמצא על סיפונה של הצוללת הסובייטית "דראזנוביה".

האיש אמר שהצוללת איבדה שליטה על המנוע, ומים חודרים לתוכה. לפי הדיווח נמצאה הצוללת כ־70 מייל (כ־100 קילומטרים) מדרום מערב לסאן־דייגו.

ספינת מנוע נשלחה לאיזור, בליווי מסוק ומטוס סילון ימי מסוג "פאלקון".

אולם הפנטגון בוושינגטון לא אישר אתמול כי אמנם מדובר בצוללת סובייטית, ודובר אף אמר כי לא ידוע על צוללת סובייטית בשם "דראזנוביה".

נעמי בת 9 לגורבצ'וב: למה אסור לי לנסוע לסבא וסבתא בישראל

מאת אינגה דויטשקרון

נעמי שפירו

נעמי שפירו, ילדה יהודיה מבריה"מ, לא ראתה מעודה את סבא וסבתא שלה, שעלו לישראל לפני שנולדה.

הוריה, בני משפחת שפירו מלנינגרד, מסורבי עליה מאז 1977. לב שפירו, מהנדס אלקטרוניקה, לא קיבל אשרת יציאה בשל טענת השלטונות, כי ידועים לו סודות מדינה. נעמי כתבה למנהיג בריה"מ, מיכאיל גורבצ'וב, וביקשה להתאחד עם סבה וסבתה. המועצה הציבורית למען יהודי בריה"מ העבירה המכתב:

מיכאיל סרגייביץ היקר!

שמי נעמי שפירו, ובקרוב אהיה בת תשע.

סבא וסבתא שלי זקנים מאוד: סבא בן 83, וסבתא בת 78. אך מעולם לא ראיתי אותם, והם חסרים לי מאוד. הם גרים בישראל, אך לא מרשים לנו לנסוע לשם. נאמר לנו, כי לפני 17 שנה, שמונה שנים לפני שנולדתי, אבי ידע כמה סודות מדינה. אבל אני לא יודעת שום סודות.

מדוע אינני רשאית לנסוע להיפגש איתם, אפילו לזמן קצר? האם יכול להיות שזה באמת כל־כך מסוכן לבריה"מ אם כולנו נגור יחד בישראל?

שמעתי שאתה סבא טוב מאוד, ואוהב את כל הילדים. גם לך יש נכדה, ואתה משחק איתה ומבלה איתה זמן רב. ואני לא יכולה אפילו לראות את סבא וסבתא שלי, שאינם בריאים, ואני כל כך רוצה לחבקם ולנשקם.

עזור לי! אני מתחננת לפניך!

מצב מורן קדוש: יציב

מאת י. פינקלסטון

שרת הבריאות, שושנה ארבלי־אלמוזלינו, מלווה בשגריר ישראל בלונדון, יהודה אבנר, ביקרה שלשום אצל מורן קדוש, בקיימברידג'.

היא שמעה על מצבה של הילדה בת הארבע, לאחר ניתוח השתלת הכבד שעברה, ושוחחה עם הוריה.

הרופאים מרוצים מהתגובה הראשונית להשתלה, אם כי הם עדיין זהירים.

סכסוך על סגירת כביש בשבת - בין חסידי חב"ד ושחורים בברוקלין

הסכסוך בין חסידי חב"ד בברוקלין לבין שחורים ברובע, התריף בסוף השבוע, בעקבות מרדף של שוטרים אחרי חסיד חב"ד, החשוד באזעקת שווא של מכבי אש למשרדו של רופא שחור, כנראה בגלל חילוקי דעות בין הרופא לבין החסידים על סגירת כביש בשבת.

בלשים של משטרת ברוקלין הציבו מארבים ליד תאי טלפון באיזור קראון הייטס, בו שוכן מטהו של הרבי מלובאוויץ', לאחר שמכבי אש הוזעקו לשווא לפחות עשר פעמים למשרדו של ד"ר ניקולס הופס, מראשי המתנגדים לסגירת המסלול של כביש מהיר ליד מרכז חב"ד בשבתות ובחגים. החסידים לא ראו בעין יפה את השתתפותו של הרופא בהפגנות של פעילים שחורים נגד "בדלנות" החרדים.

אך ליום אתמול, הבחינו הבלשים בחסיד באחד מתאי הטלפון שממנו הוזעקו מכבי האש למשרד הרופא. החסיד נמלט למרכז חב"ד. כשנכנסו הבלשים לבניין, הקיפו אותם עשרות חסידים והשוטרים נאלצו להזעיק עזרה. תגבורות המשטרה, שנאלצו לפרוץ לאחר בכח, לא עצרו איש. החסיד החשוד נבלע בין עשרות חבריו והשוטרים לא הצליחו לזהותו.

בחודשים שחלפו החריפו היחסים בין חסידי חב"ד לבין השחורים. פעילים שחורים טוענים, כי משמרות של חסידים יהודים מטרידים אותם. החסידים טוענים, כי עבריינים שחורים מתנכלים להם.

רן דגוני, בניו־יורק

ירדן מאפשרת הריונות מבחנה

ירדן היא המדינה הערבית הראשונה שבה נולדו אתמול שני תאומים מהריונות מבחנה אצל שתי נשים ירדניות שסבלו מעקרות ממושכת. הריונות המבחנה בוצעו לאחר פסק דין הלכה של מופתי הממלכה שטען כי האיסלם אינו אוסר הפרייה בדרך זו בתנאי שזאת תתבצע בין זוגות חוקיים.

שפי גבאי

3 ישראלים נעצרו בקפריסין - נאשמים בפריצה לחנות תכשיטים

שלושה ישראלים, בהם אשה אחת, נעצרו בקפריסין והאשמו בפריצה לחנות תכשיטים בתחילת השבוע שעבר - דיווחה אתמול משטרת לארנקה.

מהמשטרה נמסר, כי החשודים הם ציון בן־דוד (32), יעקב בן־אברהם (33) וג'ני מייברי (32). הם נעצרו ביום שישי בלילה בלימאסול, מרחק 65 ק"מ דרומית־מערבית ללארנקה.

הישראלים חשודים כי פרצו לחנות בשם "אגאפיוס ניקולאו" ביום חמישי בבוקר וגנבו תכשיטים בשווי 44,000 דולר. שלושת החשודים הכחישו את האשמות ועמדו על כך שלא היו בלארנקה באותו זמן.

(א.פ.)

שרית אברהמי יוסי רוזנברג

נשואים

חולון, א' באייר תשמ"ז, 30.4.87

ליוסי רוזנברג

ברכת מזל־טוב לבבית
לנישואיך עם בח"ל שרית

משפחת "מעריב"

ליו"ר מועצת המנהלים
מר **שבתאי הימלפרב ורעייתו**
לנישואי בנם
חזי עם בח"ל
ברכת מזל טוב
עתי"ם – סוכנות החדשות הישראלית

לחברנו
שבתאי הימלפרב ורעיתו
לנישואי בנם
חזי עם בח"ל
ברכות לבביות
ועדת העורכים

לשבתאי הימלפרב ורעיתו
ברכת מזל־טוב
לנישואי בנם
חזי עם בח"ל **מיכל**
משפחת מעריב

התנועה הקיבוצית המאוחדת
הוועדה הרעיונית־פוליטית
יד טבנקין
ביום שלישי, ה־5.5.87, בשעה 18.00, יתקיים ב"אולם ברנר" – אפעל – דיון במסגרת "במת אפעל"
בהשתתפות **שמעון פרס**
מ.מ. ראה"מ ושר החוץ
בנושא: הצעד הבא לשלום
נציגי התק"ם במרכז מפלגת העבודה
יתכנסו באותו יום, בשעה 15.30, ב"בית חומה" לדיון על המצב במפלגת העבודה.

התנצלות והבעת תקווה

הנהלת קופת חולים מצטערת ומתנצלת בפני ציבור החברים על אי הנעימות שנגרמה ביום חמישי האחרון, כתוצאה מהיעדרם מן העבודה של חלק מן העובדים, וזאת בלא כל סיבה מוצדקת.

הנהלת קופת חולים תמשיך ותשלים את תכניות ההתייעלות כפי שסוכמו עם ממשלת ישראל וההסתדרות הכללית.

אף עובד לא ייפגע מכך!

אנו מקווים שארגון העובדים יגלה אחריות ויהיה שותף נאמן להמשך תהליך ההתייעלות.

קופת חולים מברכת את
ציבור חבריה ואת עובדיה ובני משפחותיהם
בברכת חג עצמאות שמח!

הנהלת קופת חולים הכללית

עד יום ג'

לרגל יום העצמאות,
הגרלת הלוטו 18/87
תתקיים השבוע ביום ד', 6.5.87,
ז' אייר תשמ"ז.

היום האחרון
למסירת הטפסים
הוא יום ג', 5.5.87,
ו' אייר תשמ"ז.

לוטו
של מפעל הפיס

هكذا من الاصل

א' ...נאים בצעדים נוספים נגד אש"ף
...: תהלוכה בכיכר האדום ...יות בסר־לנ...
כדורסל ...אומי
הפועל ה־...

هكذا من الاصل

מומחית: השוואת גולגולת ולסת מוכיחה כי התמונה במסמך טרבינקי היא של דמיאניוק

ביום חמישי הוסיפה פרופ' פטרישיה סמית, מומחית בעלת שם עולמי בתחום האנתרופולוגיה הדנטלית מבית הספר לרפואה באוניברסיטה העברית, נדבך נוסף – לדעת התביעה – בהוכחות זהותו של דמיאניוק.

פרופ' סמית, השוותה את מבנה הגולגולת והלסת בשני צילומים של ג'ון דמיאניוק אשר לגביהן אין מחלוקת כי הינן שייכות לו עם התמונה המופיעה במסמך טרבניקי, ואשר הסניגוריה מכחישה כי הינה תמונתו.

לדבריה, פניו של אדם ייחודים לו, עד כי יש יש אף הבדלים בין פניהם של שני תאומים זהים.

המומחית אמרה, כי פניו של האדם הם כמו טביעת אצבעות מבחינת הזיהוי.

פרופ' סמית, אשר בדקה 11 נקודות מורפולוגיות שונות בתמונות הללו, קבעה בצורה חד־משמעית: האדם המופיע בתצלום שבמסמך טרבניקי הוא אותו אדם המופיע בשתי התמונות האחרות.

ברוך מאירי

הסכם לשידורי נסיון בערוץ השני; ביום העצמאות - סרטים וראיונות

לאחר שעות ארוכות של דיונים, צעקות וחילופי האשמות הדדיים בלשכת היועץ המשפטי לממשלה יוסף חריש, הגיעו נציגי משרד התקשורת ונציגי רשות השדור להסכם בדבר המתכונת העתידית של שדורי הנסיון בערוץ השני. ההסכם ייכנס לתוקפו כבר היום.

תוך כדי הדיון, צעק מנהל הטלוויזיה חיים יבין לעבר יו"ר מנהלת ההקמה של הערוץ השני אברהם פרדו: "אתם נלחמים בשדורים הפיראטיים בכבלים – אבל מה שאתם עושים בערוץ השני לא רחוק מזה".

לפי ההסכם, שידורי הנסיון יצטרכו לקבל את אישורו של הוועד המנהל של רשות השידור. חלוקת שעות השידור תהיה לפי החלוקה בערוץ הראשון: עד שעה 17.30 בתיאום עם הטלוויזיה הלימודית ומשעה זו בתאום עם הטלוויזיה הכללית.

אחת לשבוע ייפגש מנהל הטלוויזיה חיים יבין עם אברהם פרדו ויסכמו ביניהם את לוח המשדרים השבועי.

היום תתקיים בין השניים הפגישה הראשונה. אם יצליחו להתגבר על קשיים טכניים, כבר היום ישדרו שני הערוצים בתיאום את הטקס בהר הרצל, את נאום הנשיא ואת מופע הבדור המרכזי שהקליטה הטלוויזיה הממלכתית. למחר (יום העצמאות) מתוכנן לוח משדרים נפרד לערוץ השני. מפיק המשדרים ליום העצמאות הוא צביקה שפירא. המשדרים כוללים שיחות עם חיילים בצפון, סרטים וראיונות קצרים אותם מקיים רון בן ישי עם לוחמים ועתונאים. יגישו שרי צוריאל ואורה חיון.

אילנה באום

מהטה לוין ובארנבוים ינצחו על הפילהרמונית במקום ברנשטיין

לאחר חיפושים נמרצים אחר מחליף בעל שיעור־קומה למנצח ליאונרד ברנשטיין, שביטל את הופעותיו עם התזמורת הפילהרמונית הישראלית, נעתרו מנהלה המוסיקלי של התזמורת, זובין מהטה וכן המנצחים ג'יימס לוין ודניאל בארנבוים, להקדים את באם ארצה ולנצח בשלושה קונצרטים מתוך השישה שברנשטיין היה אמור לנצח בהם (מהטה ינצח ב־14 במאי, לוין ב־24 ובארנבוים ב־29).

ברנשטיין עצמו הבטיח לבוא ולפרוע את חובו בשלושת הקונצרטים האחרים בעתיד.

לפני כשבוע, לאחר שחש ברע, אושפז ברנשטיין בבית־החולים בניו־יורק לצורך בדיקות ונקבע, כי הוא סובל מתשישות בשל מאמץ־יתר. רופאיו הורו לו על מנוחה מוחלטת למשך כחודש ימים.

לפיכך תיאלץ התזמורת לדחות גם את כל הטקסים והחגיגות שנועדו לציין מלאת 40 שנה להופעותיו של ברנשטיין עימה.

בין השאר התכוונה התזמורת להעניק לו את התואר רב־מנצחים בטקס ממלכתי.

מאת חנה יזרו

אני רוצה לצעוק, לפוצץ את העולם, שכולם יידעו שהילד שלי הפסיק לחיות בגיל 20

יעל אייל, אמו של איתי שנפל בעת מילוי תפקידו, ממשיכה את יחסיה עמו בספר "פרחים על השיש" שהוציאה לאור

פרחים על השיש, עטיפת הספר. צילום: שמואל רחמני

מאת תמי זילברג

בימי ששי ובערבי חג חוזרים החיילים הביתה. עבור יעל ומוקי אייל אלה הימים הקשים ביותר. הם יודעים שאיתי לא יהיה כאן יותר. "חיינו עמדו מלכת ב־3.9.85", כשנהרג ליד אילת, בעת מילוי תפקידו ביחידה לסילוק פצצות.

למי שלא הכיר אותו, הוא יהיה רק בין דפי הספר שאמו כתבה. פרחים על השיש. "היום יום ששי. הלכתי לבית־הקברות לשים פרחים על השיש. שמים לכל החיילים פרחים ביום ששי. לכן גם אני שם", היא מספרת לאיתי שהלך לה.

את הספר הוציאה לאור בכוחות עצמה ובעזרת חבר קרוב. היא גילתה את כוחות היצירתיות בתוכה, ואפילו הצליחה להיות פעילה בתהליך ייצור הספר. אבל היא יודעת שאין תקווה. "קשה לי לקבל את המונחים 'התמודדות', 'התגברות', 'השלמה'. אלה מושגים שטובים לעובדים המקצועיים שרוצים לעזור. מונחים שטומנים בתוכם הבטחה לעתיד טוב יותר. ואני הרי יודעת שאין דבר כזה. עד יומי האחרון לא אשלים עם זה שהבן שלי מת".

עבורה המוטו הוא להמשיך לתפקד במסגרת הקבועה של החיים, לא לאבד את שפיות הדעת. לא להסתובב עם תג על המצח שמכריז בפני כולם על המסכנות. אבל גם המסגרות הקבועות נשברות. "מאוד אהבתי מוסיקה קלאסית. היום אני לא יכולה".

לאחר פרסום הספר קיבלה יעל עשרות מכתבים. חלקם מהורים שכולים. היו שאמרו שהם מקנאים בה על יכולתה לכתוב. ותהו מה הם יכולים לעשות. "מי שאין לו כוחות יצירה יכול לעשות דברים אחרים. חברה שלי אמרה פעם: עצם העובדה שאני חיה כל יום, ורוחצת את עצמי לחיים".

בחודשים הראשונים לאחר מותו של איתי, היתה חשיבות עצומה לעזרה של הסביבה. לאחר מכן הבינה יעל שהיא צריכה לחפש כוחות בתוך עצמה. לא להישען. למרות המצב המבולבל. למרות תחושת חוסר האונים.

כשנכנעה לדחף שהיה בה והחלה לכתוב, הפכה להיות מכורה לכתיבה. "לפעמים כשעמדתי ברמזור אדום, הייתי כותבת על פתק. בכל מקום כתבתי. זה היה המצב הכי אינטימי שיכולתי להגיע אליו עם איתי, אבל לרגע לא השליתי את עצמי שהוא שומע".

דפי הספר נכתבו סמוך להתרחשויות. אחרי הלוויה כתבה: "רק אתה לא היית איתנו, אותך שמו בארון בבור עמוק. איזו זוועה". בתום היום הראשון שיצאה התוצאה כתבה: "מדהים: עולם כמנהגו נוהג ואני כסהרורית. רוצה לצעוק, לפוצץ את העולם, לשנות אותו. שכולם ידעו שהילד שלי עם העיניים הכחולות האופטימיות הפסיק לחיות בגיל 20".

כתיבת הספר היתה המשך למערכת היחסים שהיתה ליעל עם בנה. שנתיים קודם לכן, ביום הזכרון, ישבו איתי, חברתו ויעל וצפו בטלוויזיה. רעיה הרניק דיברה. "אמרתי לה: 'תסתכל על האשה הזו, איך היא מדברת'. חודש לאחר מכן, מצאתי ליד המיטה את ספרה – שירים לגוני. הוא קנה לי אותו". ארבעה חודשים לאחר מכן נהרג. "כל אותו הלילה קראתי את הספר. לא ישנתי". מה שהמומחים קוראים תהליך הביבליותרפיה, התחיל אצל יעל באותו לילה. המשיך בחיפוש נואש אחר כל חומר כתוב בנושא השכול, והסתיים בכתיבת ספרה שלה.

"לא פחדתי מהחשיפה. הרגשתי צורך להמשיך אותו. באותן נדמלי, הוא היה אמור להמשיך אותנו. כשקורה דבר כזה, את רוצה להמשיך אותו. היה בי גם צורך לזעוק ולשתף את העולם. לתת לאחרים אפשרות להציץ".

כשהספר יצא לשוק, הוא קיבל חיים משלו. בעזרתו יצרו יעל ומוקי קשר עם הורים שכולים שהרגישו כמוהם. "אני אמא של ילד מת. כשאת מגדלת ילד חי, את לא מתחברת עם כל ההורים בעולם שיש להם ילד. כך גם במצבי. לעומת התקופה הראשונה, שבה לא רצינו להיפגש עם הורים שכולים, בעזרת הספר יצרנו קשר עם הורים שכולים שהם באותו ראש איתנו".

יעל לא מצפה שיהיה יותר טוב בעתיד. "אני מצפה שיהיה נסבל. שהמלחמות היומיומיות יעברו בשלום. עבורי העתיד הוא מדבר. קיים רק העכשיו. היום קמתי. עבדתי. סידרתי. בישלתי. היום עבר בשלום. העתיד איננו. חלק גדול ממנו, מהתקוות והחלומות נמחק. זמן קצר אחרי שהבן שלי נהרג, קנאתי באמא שלי שמבוגרת ממני בעשרים שנים. חשבתי לעצמי, שנשאר לה פחות זמן לסבול".

ליעל ומוקי יש עוד בן. אסף. "הוא נותן לנו גירוי להישאר בסדר. רק אנחנו נשארנו לו בעולם. אכפת לו שנהיה בסדר, שלא נאבד צלם אנוש. ואנחנו נשענים על הצורך הזה שלו, כדי להמשיך להיות".

יעל לא מוכנה לעזרה. לא מוכנה שיעודדו אותה. "הכי גרוע זה לנסות לנחם ולעודד מישהו אחר, כי אין נחמות ואין עידודים".

בדרך הורה מתוך השורון לתל־אביב עוברים על־פני קריית שאול. הפועלים מסודרים את מגרש החניה שליד החלקה הצבאית ומיפים את הכניסה לקראת טכסי יום הזכרון.

בקיץ יפרחו פרחים בצידי הדרך המובילה לקברים.

אברהם מוזס פגש את ילדיו לראשונה מאז הפיגוע בדרך לאלפי־מנשה

מאת גדעון מרון

רופאי מחלקת הכוויות בבית החולים בילינסון לא יכלו לכבוש את התרגשותם ביום שישי אחה"צ בעת פגישתו של אברהם מוזס עם ילדיו. היתה זו הפגישה הראשונה של בני המשפחה מאז נפגעו לפני כ־3 שבועות, בעת שבקבוק תבערה הושלך על מכוניתם. עופרה, אם המשפחה, נהרגה באותו פיגוע.

בשעה 17.30 הגיע אייבי מוזס באמבולנס מבי"ח תל־השומר למחלקת הכוויות בבילינסון. אותות ההתרגשות ניכרו על פניו שמהם הורדו התחבושות. אייבי היה מלווה בשמחה הולצברג אבי הפצועים, המסייע למשפחה. בפתח המחלקה מחכה הבן ניר, בן 15. אייבי קם מכסא הגלגלים ופסע לאיטו לעבר בנו. לאחר ששככה ההתרגשות הראשונית, פוסעים השניים חבוקים לעבר חדרה של עדי. עדי לבדה בחדרה, הצוות ובני המשפחה מאפשרים לשלושה להתייחד לבדם.

שעה ארוכה נמצאים השלושה לבדם. לאחר מכן נכנסים כולם, ושמחה הולצברג עורך קידוש. אייבי אינו מוריד עיניו מעדי, מסוכל עליה כלא מאמין, באמה עדיין צינורות המנקזים נוזלים. הפרידה קשה, עדי מסרבת בבכי, רוצה שאביה ישאר לצידה. משם, לנחלקת טיפול נמרץ ילדים, שם שוכב טל שמצבו עדיין קשה. שמחה הולצברג מספר, כי לפני מספר ימים הכניס לחדרו של טל טלוויזיה צבעונית וכששאלו אם הוא מבחין אותו ענה בחיוב. הפריח לעברו נשיקה.

אייבי נכנס לטל. כעבור 20 דקות הוא יוצא, עצוב, שקט, לא מוציא מילה מפיו.

היום אמור ניר מוזס לעזוב את בית החולים, הוא יתגורר אצל סבתו שפרה בירושלים.

הערכה: התרומות לשירותרום השנה יגיעו ל־3 מיליון ש"ח

חלק מהתרומות יועברו ליחידת גלי צה"ל ■ משפחתו של עזאת גאפסו תרמה 300 ש"ח

השר אמנון רובינשטיין באולפן השירותרום. צילום: צביקה ישראלי

מאת אילנה באום

הצלחה ללא תקדים – כך מגדירים המארגנים את מבצע שירותרום 87, שהתקיים השנה בימים חמישי־שישי. הרמטכ"ל הפרש משה לוי, החליט כי השירותרום השנה יתקיים ביום חול, כדי שיום העצמאות לא יזוהה עם "שנור". למעלה מ־2.5 שקל נתרמו על־ידי כ־250 אלף בתי־אב. במטה השירותרום מעריכים, כי עד שיתקבלו הסיכומים הסופיים, יגיעו התרומות ל־3 מיליון שקל. זהו הסכום הגבוה ביותר שנאסף בכל מבצעי השירותרום עד כה.

פדיון השירותרום יוקדש השנה לחינוך בצה"ל. מפקד גל"צ נחמן שי מסר, כי סכום מסויים מתוכו יוקצב לשיפור מערך המשדרים של גל"צ.

במבצע, ששודר במשך 26 שעות רצופות לא חסרו קוריוזים. התרומה הכי קטנה אבל הכי יקרה התקבלה מיניב בן 7 מירושלים. יניב חיכה עד לשתיים אחר חצות, כדי לדבר עם הבטלנים דמטר וקושניר שהיו באולפן. הוא תרם 3 שקלים. דיבר עם השניים וזכה לביצוע מיוחד של שיר הבטלנים. אגב, לבטלנים הוכנה הפתעה: ברכה של שדרן הבי.בי.סי שהתגברה על בקורתו של השר פת על שירם, תרגם למאזיניו את שיר הבטלנים לאנגלית ואמר לדמטר־קושניר כי הוא סבור שהם עתידים לזכות באירוויזיון.

מייק בורשטיין התקשר מהאולפן אל הסקסולוגית ד"ר רות וסטהיימר בארה"ב שהסכימה לענות למספר שאלות של חיילים. אחד השואלים רצה לדעת מה טוב יותר לחייל: אשה בשלה ומבוגרת או צעירה בגילו. וסטהיימר יעצה לו לקחת את שתיהן.

התרומה הגבוהה ביותר נתרמה על־ידי תברי אגד שאספו 150 אלף שקל. בין התורמים האישיים, תרמה משפחת הלחם ממקיסריה את הסכום הגבוה ביותר – 10 אלפים דולר. הח"כים אבא אבן ומנחם פרוש תרמו כל אחד אלף דולר. אגב, למשרד התקשורה משפחת גאפסו מכפר קאסם תרמה 300 שקל. התרומה האחרונה שהתקבלה במבצע היתה תרומתו של נשיא המדינה שתרם עשר מנות דם.

הליכוד

יום הזדהות

עם

ההתישבות היהודית בארץ־ישראל

יום העצמאות תשמ"ז

מקרית־שמונה ודימונה לאלפי מנשה ואריאל-
כל בית־ישראל מוזמנים לחגוג את יום העצמאות
הל"ט למדינת ישראל ביישובי יהודה ושומרון.

יום ההזדהות יחתם בכנס מרכזי באריאל.

הכנס יערך בשעה 16:00 בחסות
ראש־הממשלה - יצחק שמיר

ובהשתתפות שרים, רבנים, חברי הנהלת הסוכנות היהודית, ח"כים, ראשי רשויות מקומיות ואישי ציבור.

במהלך יום־העצמאות ימוקמו נקודות תצפית, תדריך והסברה ב:

אלפי מנשה, קרני שומרון (מפעל אדרת), תל־שכם וקבר יוסף, אלון מורה והר־ברכה.

מכוניות פרטיות יצאו בשיירה מצומת רעננה. (ליד מרכזית בזק) בשעה 10.45

ישאו דברים:

השר דוד לוי
סגן ראש הממשלה

השר משה ארנס

השר יצחק מודעי

השר גדעון פת
שר המדע והטכנולוגיה

השר חיים קורפו
שר התחבורה

השר משה קצב
שר העבודה והרווחה

השר אריאל שרון
שר התעשיה והמסחר

מר רון נחמן
ראש המועצה המקומית אריאל

מקהלות ואמנים בשירי ארץ־ישראל

לפרסים והרשמה ולהסעות מאורגנות –
במרכז תנועת החרות טל. 03־282653, 03־290211 או בסניפי תנועת החרות ברחבי הארץ.

8 נהרגו ו־27 נפצעו בהתנגשות בין אוטובוס למיניבוס ברצועה

מאת עזרא ינוב

8 מתושבי חאן־יונס, נוסעי מכונית מסחרית של אונר"א, נהרגו ועוד 27 נוסעי מיניבוס ואוטובוס מקומי נפצעו, שלושה מהם קשה, בתאונת דרכים שקרתה בשבת בשעה 2 אחה"צ דרומית לצומת גוש קטיף בחבל עזה.

דובר משטרת נפת עזה, רב־פקד אברהם ברזילי מסר לאחר התאונה את הפרטים הבאים: אוטובוס מקומי שהסיע נוסעים נסע מאחורי מיניבוס של אונר"א מכיוון צפון לדרומה בכביש הראשי של חבל עזה, דרומית לגוש קטיף.

בשלב מסויים בלם המיניבוס והאוטובוס, שכנראה לא שמר די מרחק מהמיניבוס, מחץ את הרכב שנסע לפניו. כתוצאה מכך 8 מנוסעי המיניבוס בתוך 17 הנוסעים. שניים אחרים נפצעו קשה ואתמול עדיין נשקפה סכנה לחייהם.

10 מנוסעי האוטובוס נפצעו אחד קשה והיתר במצב בינוני עד קל. כל ההרוגים והפצועים הועברו בכלי רכב פרטיים ואמבולנסים לבית החולים נאסר בחאן־יונס.

מיד כשנודע על התאונה בעיר, באו מאות מתושביה וצבאו על פתחי בית החולים בניסיון לאתר את שמות ההרוגים והפצועים.

בוחן תנועה של משטרת נפת עזה עסק אמש עד השעות המאוחרות בנסיון לתחקר את הפצועים על נסיבות התאונה המחרידה. שרידי המכונית המסחרית הורחקו מהכביש והאוטובוס נגרר למגרש סמוך כדי לאפשר חידוש תנועת כלי הרכב בקטע כביש זה.

בתאונה נהרגו שלוש נשים אחיות במיקצוען: נינה ביומי, סובחיה שאקר ופטמה סמור. שמות שאר ההרוגים: סיאם מוחמד, סמיח נופל, חליל ג'יודע, חליל ג'יהאדי ובדיע אל חורי.

קילוגרם הרואין נתפס ברכב של כנופיית מבריחים

רס"ר אקוקה אשר מציג 1010 גרם קוקאין נקי. צילום: ישראל מלובני

מאת איה אורנשטיין וגדעון מרון

שופט בית משפט השלום בתל־אביב אהרן זיראב האריך שלשום את מעצרם של חשודים בהשתייכות לרשת שהבריחה ארצה קילוגרמים רבים של קוקאין. הסם, שמשקלו קילוגרם־אחד, נתגלה במכוניתם של החשודים.

על פי המידע שהגיע למשטרה, נוהלה רשת הסמים על ידי אלברט עמר בן 37 בחולון וגוזלן אסרף בן 30, בעל אזרחות צרפתית המתגורר במלון מפואר בתל־אביב יחד עם אליזבט מלני סאלס בת 29.

לאחר חקירה חשאית עצרו חוקרי המשטרה ביום חמישי שעבר אחר הצהרים את מרסל כהן בת 38 מתל־כביר כשבמכוניתה קילוגרם קוקאין.

אחר כך נעצרו חשודים נוספים: אלברט עמר; יהודה לונסי בן 34 מתל־כביר; פנחס אוחנה בן 28 מבת־ים; גוזלן אסרף; אליזבט מלני סאלס; ואלי כהן בן 42 המתגורר גם הוא באותו מלון. מעצרם הוארך ב־15 יום. מעצרה של יפה מלכה, חשודה נוספת, הוארך ב־10 ימים. רוג'ר עמר בן 35 מחולון שוחרר בערבות.

ברשותם של שמונת החשודים נתפסו גם מאזניים לשקילת סמים, 16 אלף פרנק צרפתי, 1,800 דולר ו־2,600 ש"ח.

מהבקשה להארכת המעצר עולה כי הכנופיה תשודה ביבוא קילוגרמים רבים של סמים לארץ. המשטרה תושדת כי הרשת פעלה במשך חודשים ואולי אף שנים.

לפני שבועות מספר הגיע למפלג הסמים מידע כי ג'וזף אסרף בן 40, ישראלי לשעבר הנושא דרכון צרפתי, ואלברט עמר, בן 37 מחולון, מנהלים רשת יבוא סמים. על פי החשד ניהלו חברי הרשת את עסקיהם מן המלון בת"א.

בן 29 דקר את אביו

בן 29 דקר את אביו במהלך קטטה שפרצה ביניהם ולאחר מכן התבצר בדירה. האב, בן 55, נפצע והועבר במצב קשה מאד לבית החולים איכילוב. ביום ו' בצהריים הגיע הבן עם משפחתו "לעשות" את השבת אצל אביו המתגורר ברחוב מחניים בת"א. סמוך לשעה 2 בצהריים פרץ ויכוח בין האב ובנו שנסב על עניינים כספיים. בבהלך הויכוח שלף הבן סכין ודקר את אביו. שכנים הזעיקו למקום את אנשי הבילוש של תחנת השכונות ואנשי סיור של מחוז ת"א. השוטרים הקיפו את הבית בתוכו התבצר הצעיר. אחד הבלשים התגנב לדירה, שבר את התריס ופרץ פנימה ושם מקל בצעיר שעמד מולו בסכין שלופה. לאחר שיחה קצרה בין השניים הצליח הבלש לשכנע להניח את הסכין ולהסגיר עצמו.

גדעון מרון

הישיש מקרית־אתא נרצח מפני ששודדיו חשבו שבביתו מצוי אוצר

הישיש העיוור, זולטן וייס, בן 80, מקרית־אתא, שנמצא ללא רוח חיים בתחילת החודש שעבר, נרצח באכזריות ובדם קר רק בגלל שמועה שהלהיבה את דמיונם של שני שודדים. על פי השמועה שהגיעה אליהם הוא מחזיק בביתו סכום של 100,000 דולר שקיבל, כביכול, כפיצויים מגרמניה. כך עולה מכתב אישום שהוגש ביום שישי לבית המשפט המחוזי בחיפה.

הנאשמים בביצוע הרצח, הם שני צעירים מקרית אתא, מיכאל איטה ויעקב מויאל. התובעת, סגנית בכירה לפרקליט המחוז, מרים גינסברג, טוענת בכתב האישום כי השניים, שתיכננו לשדוד את ממונו של הישיש, הצטיידו באקדח, סכין קפיצית, מסיכות, סרט הדבקה, פנס וכפפות. בליל ה־2 באפריל השנה, הם פרצו לתוך הצריף בו התגורר בגפו, כפתוהו ברגליו, חסמו את פיו ואפו באמצעות סודר, ובעזרת מכשיר קהה היכוהו בראשו, פניו, חזהו ואבר מינו במסרה לגרום למותו. לאחר מכן החלו לחפש את כספו. אולם הם הופרעו במלאכתם על ידי רכב משטרתי שהוזעק למקום האירוע על ידי שכנה. השניים נמלטו מן הצריף ואחד מהם נתפס בקרבת מקום כשהוא חובש עדיין מסיכה ועל ידיו כפפות גומי מגואלות בדם. הישיש מת עוד באותו לילה מפצעיו וחנוק.

דוד זוהר

נעצר מנהל סניף רב־בריח בנתניה

מנהל סניף חברת רב־בריח בנתניה נעצר כחשוד במעילה בכספי החברה ובהתפרצויות לבתי דירות בהן עבד כמתקין במשך 9 חודשים. ביום שישי בבית המשפט בכ"ס הואדך מעצרו ב־5 ימים.

יובל ברגע תושב נתניה, חשוד כי בתקופה שבין 1.1.86 עד 15.10.86 מעל בכספי החברה בסכום של 163,496 ש"ח. עוד הוא חשוד כי בתקופה זו נהג לפרוץ לדירות בהן עבד כמתקין דלתות ומנעולים באמצעות מפתח מותאם. במקרים אחרים נהג למסור העתקי המפתחות לשותפים אחרים.

אהוד רבינוביץ

נעצרו שני חשודים בפיצוץ הפסל של סולטן אל עטראש

שופט השלום בעכו, מאיר דואק, האריך ביום שישי ב־15 יום את מעצרם של שני תושבי הכפר הדרוזי מג'דל שמס בגולן, וליד אבו צאלח ופאנדי סמארה, בני 35, כחשודים בפיצוץ פסל סולטאן אל עטראש בכפר לפני כשלושה שבועות.

בחקירת האפשרות שהשניים פעלו בשליחות הסורים כדי לגרום למהומות באמצעות פרובוקציה חמורה כפיצוץ הפסל.

מאיר הראובני

זכו בפיס

בהגרלת רב־פרס מצטבר מס' 18/87 של מפעל הפיס שנערכה ב־30 באפריל זכה 277199 ב־180,000 ש"ח. הפרס המצטבר בסך 100,000 ש"ח עובר לשבוע זה. מקסימום פרס ראשון השבוע יהיה 380,000 ש"ח.

12,000 ש"ח 159866.

6,000 ש"ח 348220, 570889.

300 ש"ח 020674; 038439; 049274; 136532; 143841; 180925; 194389; 303172; 303798; 343003; 344524; 390140; 392059; 395812; 408738; 536299; 567418; 624335; 625078; 675649; 689339; 691570; 701610; 757502; 775960; 831396; 854731; 864471; 874923; 884332; 891667; 894249.

150 ש"ח המסתיימים 7820, 8735.

25 ש"ח המסתיימים 288, 889.

16 ש"ח המסתיימים 164, 614, 660.

5 ש"ח התלת־ספרתיים 000; 009; 024; 029; 046; 085; 098; 235; 256; 293; 310; 369; 386; 399; 437; 451; 500; 523; 571; 572; 592; 679; 734; 851; 966; 998.

2.50 ש"ח הדו־ספרתיים 02; 03; 07; 10; 11; 14; 19; 22; 26; 42; 43; 49; 58; 59; 60; 70; 71; 73; 81; 83; 85; 87; 91; 94; 95.

כל הכרטיסים המסתיימים בספרה 0 או 2 או 5 זכו ב־2.50 ש"ח.

רק הרשימה הכללית של תוצאות ההגרלה מחייבת את מפעל הפיס.

זוכה ראש מנהל מקרקעי ישראל בדרום, אפרים קרון

מאת אורי בינדר

עו"ד אפרים קרון, שהואשם בשורה של מעשי מרמה ובהפרת אמון מעבידיו והושעה לפני שנה מתפקידו כראש מנהל מקרקעי ישראל בדרום, זוכה להלכה מכל סעיפי האישום.

השופט המחוזי קיבל את גרסאות הנאשם ועתה ישוב האיש לתפקידו. החקירה נגד עו"ד קרון החלה בשנת 1982 בעקבות פרשת התמוטטות עסקיו של הקבלן סעד ירחי, שזכה במכרז להקמת 147 וילות ביישוב עומר, אולם ירד מנכסיו וכתוצאה מכך הפסידו את כספם עשרות רוכשים. אלה פנו למשטרה והציגו את המסמכים שברשותם. הקבלן ירחי הורשע באחרונה באי־הבטחת כספי לקוחותיו ביהמ"ש גזר עליו מאסר על־תנאי וקנס כספי.

החקירה נגד עו"ד קרון היתה סבוכה יותר, שכן תחילה שימש כיועץ המשפטי של מנהל מקרקעי ישראל, לאחר מכן ייצג את הקבלן ירחי, ותוך זמן קצר חצה את הקווים ונתמנה לראש מנהל מקרקעי ישראל בדרום. בשנים 85־1984 נעצר ראש המנהל פעמיים בחשד לקבלת דבר במרמה, הפרת אמון מעבידיו, מתן התחייבות חריגה לקבלן ירחי ובעריכת חוזים שקריים לרוכשים כדי לעקוף את הוראות המנהל. כתב האישום הוגש לפני כשנה וזמן קצר לאחר מכן הושעה קרון מתפקידו. עו"ד משה ישראל טען בשמו, כי מרשו אינו אשם. במהלך המשפט התברר, כי את החוזים השקריים, בין הקבלן ירחי לבין רוכשי הוילות, ערך עורך־הדין נחמן דברת ולא אפרים קרון. עוד התברר, כי עו"ד קרון פעל ללא דופי ולא הפר את אמון מעבידיו.

השופט המחוזי, יצחק שבתאי, קבע בסוף השבוע שעבר, כי הנאשם לא עבר את העבירות, שיוחסו לו בכתב האישום, ולפיכך זיכה את אפרים קרון זיכוי מוחלט. לאחר השמעת הכרעת־הדין ברכו רבים את המנהל המושעה, שאמר לפרקליטו באיפוק: "כל הזמן האמנתי שאני זכאי".

נדקר ונאבק בקסבה של חברון

אריה רדה צילום: עילי רובין "סקופ 80"

מאת אבינועם בר־יוסף

עולה מאתיופיה, שערך ביום שישי קניות בצהריים בקסבה של חברון יחד עם קרוב משפחה במרכז הקליטה בקרית־ארבע הותקף בסכין על ידי תושב מקומי. הוא נפצע קל, נאבק עם התוקף והצליח להגיע בכוחות עצמו לבית הכנסת אברהם אבינו, שם קיבל טיפול.

כוחות הבטחון שהוזעקו למקום, הטילו עוצר על האיזור, פתחו בסריקות וערכו מעצרים נרחבים.

סמוך לשעה 12 בצהריים הבחין אריה רדה בתושב מקומי המתקרב אליה עם סכין שלופה. הוא לא איבד את עשתונותיו ולמרות שהתוקף ניסה לנעוץ את הסכין בחזהו הוא החל להאבק עמו. רדה, בן ה־40 הצליח להתגבר על הצעיר והוציא את הסכין מידיו. התוקף החל לברוח בתוך הסמטאות והנידקר פינה את עצמו, בכוחות עצמו לעבר בית הכנסת אברהם אבינו, שם קיבל טיפול רפואי במרים, רעיותו של הרב משה לוינגר.

הגב' לוינגר סיפרה כי כאשר הגיע הפצוע מיהרה להכניס אותו לעזרת הנשים של בית הכנסת, שם החלה לחבוש אותו. במקביל הדעיקו אנשי המקום את כוחות צה"ל ששיגרו אמבולנס עם רופא צבאי.

רדה טופל במקום והועבר אחר כך למרפאה הצבאית בחברון, שם טופל ושוחרר לביתו.

ההתקפה בקסבה עוררה זעם רב בקרב המתנחלים. אתמול בלילה יצאו כתנהלים מחברון וקרית ארבע, ביוזמת הועד למען בטחון בדרכי יש"ע, הפועל בהשראת כך להפגין מול הממשל הצבאי בחברון.

פיקניק עצמאות לעולים מאתיופיה

מאת סופר "מעריב"

פיקניק משותף לחברי התנועה למען ארץ ישראל טובה מכל רחבי הארץ ול־150 עולים מאתיופיה ובני משפחותיהם יתקיים מחר, יום העצמאות, ביערות הכרמל.

נציג התנועה למען ארץ ישראל טובה יהודה גולן מסר, כי מאות משתתפי הפיקניק יחוגו יחד את יום העצמאות בסימן של אחדות העם וקליטת העליה, בשירה ובהופעים למבוגרים ולילדים בחיק הטבע.

האירוע נערך בשיתוף היחידה לקליטה חברתית במשרד הקליטה בחוז חיפה והצפון, מערכת מעריב, אל על וא.מ.י.

משרד החינוך והתרבות — המוסדות להשכלה גבוהה
הועדה לקידום החינוך המדעי לנוער

מודיעים על פתיחת ההרשמה למחנות הקיץ לנוער שוחר מדע

המחנות מיועדים לתלמידי החטיבה העליונה וחטיבת הביניים ויתקיימו בחופשת הקיץ תשמ"ז (יולי אוגוסט 1987)
המשתתפים יעסקו בפעילות מדעית במעבדה ויאזינו להרצאות בנושאים מדעיים.
נוסף לכך יתקיימו פעילויות חברה וספורט.

בדבר פרטים והרשמה יש לפנות למוסדות המקיימים את המחנות:

שם המוסד	מיועד לבוגרי הכיתות	כתובת וטלפון
אוניברסיטת תל־אביב	ר – י"א בלי פנימיה	היחידה לפעולות נוער רמת אביב, ת"א 69978 03־423380, 420469
האוניברסיטה העברית ירושלים	ט' – י"ב עם פנימיה ז' – ח' בלי פנימיה	היחידה לנוער שוחר מדע גבעת רם, ירושלים 91904 02־585346, 585475
הטכניון – מכון טכנולוגי לישראל חיפה	ה' – י"א בלי פנימיה	היחידה לפעולות נוער המדור ללימודי חוץ קרית הטכניון חיפה 32000 04־225150, 294464
מכון ויצמן למדע רחובות	י"א עם פנימיה	היחידה לפעולות נוער רחובות 76100 08־482970
אוניברסיטת בר־אילן רמת־גן	ז' – י"א בלי פנימיה	היחידה לפעולות נוער רמת גן 52100 03־718207
אוניברסיטת בן גוריון באר־שבע	ז' – י"א עם פנימיה	היחידה לנוער שוחר מדע באר־שבע 057־39947
מינהל המחקר החקלאי מרכז וולקני	י"א – עם פנימיה	היחידה לנוער שוחר מדע מרכז וולקני ת.ד. 6 בית דגן 50250 03־980358
המרכז למחקר גרעיני נחל שורק	י' – י"א עם פנימיה	היחידה לנוער שוחר מדע דואר יבנה 70600 08־484496

סיום ההרשמה בכל המוסדות 31.5.87

מישנאל – חברה להשקעות ובניין בע"מ

הודעה

בהתאם לסעיף 23 לחוק ניירות־ערך תשכ"ח־1968 ניתנת בזאת הודעה על פרסום תשקיף

בדבר הנפקה של

318,560 כתבי אופציה (סדרה א) רשומים על שם וניתנים למימוש בכל יום עסקים החל ב־10 ביוני 1987 וכלה ב־31 בדצמבר 1989 (כולל) למניות רגילות בנות 5 ש"ח ע.נ. רשומות על שם. כל כתב אופציה (סדרה א) ימומש למניה רגילה אחת בת 5 ש"ח ע.נ. (בכפוף להתאמות) תמורת מחיר מימוש שיוצמד להלן אשר ישולם במזומן.

כתב אופציה (סדרה א) אשר לא ימומש עד לתאריך 31 בדצמבר 1989 (כולל) יפקע. התמורה ששולמה בגינו לא תוחזר למחזיק בו לא תהיה בגינו שום זכות כלפי החברה.

מחיר המימוש של כתב אופציה (סדרה א) יהיה – 12 ש"ח (240%) צמודים לשער היציג של הדולר של ארה"ב כפי שליתור מיום 30 באפריל 1987 עד לתאריך המימוש (ראה סעיף 6.5 לתשקיף).

כתבי האופציה (סדרה א) מוצעים על פי תשקיף זה. חלקם בהצעה לציבור בדרך של מכרז וחלקם בהצעה לבעלי המניות של החברה בדרך של זכויות, כדלהלן:

הצעה לציבור בדרך של מכרז

של 140,000 כתבי אופציה (סדרה א) ב־14,000 יחידות המורכבות כל אחת מ־10 כתבי אופציה (סדרה א) במחיר רכישה מינימלי של 65 ש"ח (130%) לכל יחידה.

מחיר היחידה כפי שיקבע בשלב המכרז עשוי להיות גבוה ממחיר הרכישה המינימלי של היחידה. יחידות שלא תירכשנה בשלב המכרז תוצענה לציבור במסגרת שלב מכירה נוסף במחיר המינימלי (ראה פרק 4 לתשקיף).

וכן הצעה בדרך של זכויות

של 148,800 כתבי אופציה (סדרה א) לכל המחזיקים בתום יום העסקים של 10 במאי 1987 במניות רגילות בנות 5 ש"ח ע.נ. של החברה במחיר רכישה של 2 ש"ח (40%) לכל כתב אופציה (סדרה א) לפי היחס של כתב אופציה אחד בגין כל 2 מניות רגילות בנות 5 ש"ח ע.נ.

ושל 29,760 כתבי אופציה (סדרה א) לכל המחזיקים בתום יום העסקים של 10 במאי 1987, במניות רגילות בנות 1 ש"ח ע.נ. של החברה במחיר רכישה של 2 ש"ח (40%) לכל כתב אופציה (סדרה א) לפי היחס של כתב אופציה אחד בגין כל 10 מניות רגילות בנות 1 ש"ח ע.נ.

בעלי העניין התחייבו לנצל את מלוא הזכויות שתוענקנה להם בגין המניות המוחזקות על ידם ולפיכך יוקצו להם 66.53% מההנפקה על דרך של זכויות.

מניות המסחר בכתבי האופציה (סדרה א) בבורסה לניירות־ערך בתל־אביב מותנית בפיזור הנאות בציבור (ראה סעיף 2.6 לתשקיף).

המניות הרגילות בנות 5 ש"ח ע.נ. אשר תונפקנה עקב מימוש כתבי האופציה (סדרה א) תהיינה שוות בזכויותיהן למניות הרגילות בנות 5 ש"ח ע.נ. הקיימות כיום בחברה. בחברה קיימות גם מניות רגילות בנות 1 ש"ח ע.נ. שאינן נסחרות בבורסה הן צמיתות. לעניין זכות ההצבעה בחברה, על המניות הרגילות בנות 5 ש"ח ע.נ. בעלי המניות הרגילות בנות 1 ש"ח ע.נ. התחייבו לוותר בעתיד על זכויות הצבעה העודפות (ראה סעיף 8.1 בתשקיף). לעניין התפלגות החזקת המניות בחברה לאחר מימוש כל כתבי האופציה המוצעים בתשקיף זו ראה סעיף 10 לתשקיף.

לחברה ולבעלי העניין בחברה אין ידיעה על הסיבות לפעולות הקניה והמכירה של מניות החברה על־ידי אחרים באופן שהביא לתנודות בשערי הבורסה של מניות אלה. על התנודות בשערי המניה ראה פרק 11 בתשקיף.

לחברה היה בשנת 1985, רווח נקי של 264,576 ש"ח ובשנת 1986 היה לחברה הפסד נקי של 592,697 ש"ח. על־פי הדו"חות הכספיים הלא מבוקרים (ליום 30 בספטמבר 1986) היה לחברה הפסד של 167,448 ש"ח.

סך כל עמלות החיתום, ההפצה והניהול של הנפקה זו לא יעלה על 8% מהתמורה שתתקבל בגין ההצעה לציבור ובגין ההצעה לבעלי מניות (למעט בעלי עניין) בדרך של זכויות.

ניצול הזכויות ומכירתן ייעשה בהתאם להוראות הקבועות בתשקיף. עותקים של התשקיף ישלחו, יחד עם מכתבי הזכויות וטופס בקשה לניצול זכויות, אל הזכאים שמניותיהם רשומות בשמם בפנקס החברים של החברה.

עותק מהתשקיף והעתק ההיתר לפרסומו הוגשו לרשם החברות. ניתן להשיג עותקים של התשקיף במשרדי הבנקים וחברי בורסה אחרים.

הזמנות לניירות־ערך שהוצעו לציבור על פי תשקיף זה ניתן להגיש בסניפי הבנקים וחברי בורסה אחרים.

החתמים: בנק ברקליס דיסקונט בע"מ (מנהל הקונסורציום של החתמים), בנק כללי לישראל בע"מ, בנק למימון וסחר בע"מ, בטוחה – ניירות־ערך והשקעות בע"מ, החברה הבורסאית לניירות־ערך בע"מ, מדיין את סבלר בע"מ.

תאריך התשקיף 30 באפריל 1987.

מדינת ישראל

יום הזיכרון הכללי לחללי מערכות ישראל

היום שבו מתייחד עם ישראל עם זכר יקיריו שנפלו

במוצאי שבת – ג' באייר תשמ"ז 2.5.87 בשעה 21:30
תשמע צפירה בכל רחבי הארץ.
אנו פונים בזה לכל בית ישראל להדליק בשעה זו

נר זיכרון־גבורה

ביום ראשון – ד' באייר תשמ"ז 3.5.87 בשעה 11:00
תשמע צפירת דומיה וייערכו
טקסי אזכרה ממלכתיים בבתי הקברות הצבאיים
והתייהדות בבתי הקברות בהם קבורים
חללי מערכות ישראל.

משרד הביטחון – אגף השיקום
היחידה להנצחת החייל

א'

...נולם, שכולם ...ות בגיל 20

ילדיו לראשונה לאלפי־מנשה

שירותרום השנ... ליון ש"ח

...300 ש"ח

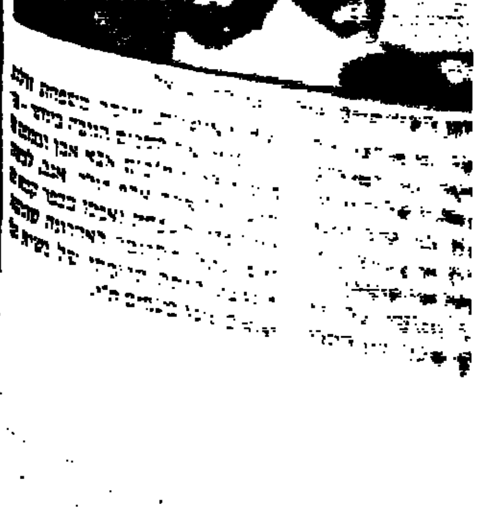

מכان الاصل

שחל מינה יועץ בשכר חודשי של 10,000 ש"ח

כדי לסייע למשרד האנרגיה לגבש את השלבים הנוספים ברפורמה במשק הדלק

מאת עודד שורר

יועץ חיצוני בשכר חודשי של 10,000 ש"ח לחודש מינה שר האנרגיה, משה שחל, כדי לסייע למשרד לגבש את השלבים הנוספים ברפורמה במשק הדלק.

היועץ החיצוני הוא מרק הייטנר, יועץ בבנק העולמי, שפעל בארץ בעבר כיועץ בתחום חיפושי הנפט. הוא הועסק כבר על ידי משרד האנרגיה לפני כשנה וחצי בהכנת הצעה חליפית לעידוד משקיעים זרים בתחום חיפושי הנפט בישראל.

מנכ"ל משרד האנרגיה, ד"ר נתן ארד, אמר בתגובה כי ההתקשרות עם הייטנר אינה בפעם הראשונה וכי הוא כבר ביצע עבור המשרד בעבר עבודות תיכנון וייעוץ.

מנכ"ל משרד האנרגיה אמר כי שירותיו של הייטנר נשכרו לתקופה מצומצמת ושכר טירחתו אינו גבוה בהתחשב במקובל.

לדבריו ביקש המשרד להסתמך על נסיונו של הייטנר בבנק העולמי לגבי מדינות אחרות. המשרד ביקש ממנו לבחון שלבים נוספים בתוכנית הרפורמה על פי הנסיון במשקי דלק במדינות אחרות והרפורמות שנעשו בהן במעבר ממשק מפוקח לשוק ללא פיקוח ממשלתי וכן להגיש חוות דעת כיצד להתקדם הלאה מעבר לשלב הראשון ברפורמה.

מפעל אלסינט בנצרת עלית מפטר אחרוני העובדים

עובדי מפעל אלסינט בנצרת קיבלו בשבוע שעבר הודעות על סגירת המפעל ופיטוריהם של 70 העובדים שנשארו שם, בתוקף מה־25 במאי.

המהלך הזה הוא האחרון בשורה של צעדים שהביאו לסגירתו של המפעל שהוקם בנצרת־עלית לפני כ־8 שנים. לפני 4 שנים העסיק המפעל 370 עובדים ובעקבות כישלון מכירות המטומוגראף הממוחשב נסגרה מחלקה זו ולפני כשנתיים פוטרו 200 מהעובדים. עוד כ־110 פוטרו לפני כשישה חודשים ועתה נשלחו הביתה גם ה־70 שנותרו במחלקה למכניקה.

ראש עיריית נצרת עלית, מנחם אריאב, הגיב על הודעת חברת אלסינט בחריפות רבה: "החברה קיבלה במאה לנצרת־עלית הטבות מפליגות ביותר וסיוע ביד רחבה ממשרדי הממשלה. אם לא תחזור בה החברה מהחלטתה, ניזום הפגנות ליד ביתו של יו"ר מועצת המנהלים של החברה, עוזיה גליל, וליד בית המנכ"ל, האלוף (מיל) בני פלד" – אמר.

מאיר הראובני

שיפור דרמטי במעמד ישראל בסיווג הבינלאומי לקבלת אשראים

ראשונה בשיפור סיווגה בהשוואה לשנה שחלפה וביחס למדינות אחרות

מאת דוד ליפקין

שיפור דרמטי חל במעמד ישראל בסיווגה הפיננסי כמקבלת אשראים בקהילית העסקים הבינלאומית. ישראל תופסת את המקום הראשון מבחינת שיפור בסיווגה בהשוואה לשנה שחלפה וביחס למדינות אחרות בעולם.

בסקר השנתי של הירחון הפיננסי הבינלאומי הידוע אינסטיטיושנאל אינווסטור עלתה ישראל למקום ה־56 בדירוג הבינמדינתי, לעומת המקום ה־61 בדירוג שתפסה בשנה שעברה. מבחינת הסיווג היא מקבלת אשראי על שיפור במעמדה בשיעור של 4.2 אחוזים. הסקר קובע כי ישראל תפסה את המקום הראשון מבחינת שיפור מעמדה כמקבלת אשראי בעולם הפיננסי.

הסקר מציין כי ישראל בולטת מבחינת שיפור מעמדה בדירוג בין המדינות מקבלות האשראי ובמיוחד בין מדינות המזרח התיכון. עורכי הסקר מצטטים בלכלן בריטי של אחד הבנקים הידועים, כי ישראל ידעה לפעול במשך 18 החודשים האחרונים כדי לשפר את מצבה הכלכלי והצליחה בתחומי בלימת האינפלציה ומאזן התשלומים השוטף. הצלחתה של ישראל, מסיים הירחון, היתה יותר טובה מהמצופה.

ישראל מובילה מבחינת השיפור במעמדה בסיווג הבינלאומי, כשאחריה נמצאות פורטוגל, ברזיל, הפיליפינים, דרום קוראה ועוד. לעומת זאת, בראש המדינות שחלה הרעה בסיווג הפיננסי שלהן נמצאת דרום אפריקה ואחריה מקסיקו.

כלל תעשיות מצטרפת לקבוצה הרוכשת את מפעל קרגל בלוד מבנק לאומי

קונה 25 אחוז מהבעלות תמורה 6 מיליון דולר

מאת סופר "מעריב"

כלל תעשיות מצטרפת לקבוצה הרוכשת את מפעל קרגל בלוד מבנק לאומי. כלל תעשיות קונה 25 אחוז מהבעלות תמורה 6 מיליון דולר.

מועצת המנהלים של כלל תעשיות החליטה בסוף השבוע שעבר לקבל את הצעת קבוצת שטיינהרט להשתתף ברכישת קרגל. הרכב הבעלות יהיה: אורי מנשה – 50%, כלל תעשיות – 25% וקבוצת שטיינהרט – 25%.

כמו כן החליטו כלל תעשיות וקבוצת שטיינהרט לתת אופציה לחברת M.S.C. – חברה משותפת מריל־לינץ', מייקל שטיינהרט וכלל ישראל – להינס לשותפות בקרגל. כל אחת משתי הקבוצות תוותר על 2.5 אחוזים לטובת החברה המשותפת, כלומר היא תחזיק 5 אחוזים מהון המניות של קרגל.

יתרות מט"ח גדלו באפריל ב־103 מיליון ד' - מסמתכמות ב־4,393 מיליון דולר

מאת יצחק דיש

יתרות מטבע החוץ של ישראל גדלו בחודש אפריל ב־103 מיליון דולר. מבנק ישראל נמסר כי היתרות מסתכמות ב־4,393 מיליון דולר.

הגידול ביתרות המטבע נובע מהעברות מרגבות של הסקטור הפרטי. זרימת מטבע חוץ הוגברה בחודשים האחרונים, מאז הפיחות, והסקטור הפרטי העביר מאות מיליוני דולר. מקורות כלכליים מעריכים כי בנוסף להעברות מטבע חוץ שעוכב על ידי הסקטור העיסקי לפני הפיחות, יש גם העברות מטבע במטרה לנצל את ההפרשים בין הריבית הגבוהה בארץ לבין הריבית הנמוכה בחו"ל, בעוד ששער החליפין קבוע.

לפי נתוני בנק ישראל ספגה הממשלה מהמשק בחודש אפריל 246 מיליון דולר.

אנשים

השר פת: יש לפטר רבע מעובדי המדינה

מאיר גבאי

ממלא מקום שר האוצר, גדעון פת, מציע לפטר רבע מעובדי המדינה ולחלק את משכורותיהם שייחסכו בין יתר העובדים. לדעתו, רבע מעובדי המדינה מיותרים ומצד שני העובדים הנחוצים אינם מקבלים שכר שלו הם ראויים.

השר פת אמר את הדברים בפגישה עם ראשי נציבות שירות המדינה ביום שישי, עם כניסתו של מאיר גבאי לתפקיד נציב שירות המדינה. גבאי, לשעבר מנכ"ל משרד המשפטים ובמשך חודש ימים גם יו"ר הרשות לניירות ערך, אמר כי יציע לבטל פונקציות מיותרות במשרדי הממשלה. הנציב החדש ציין כי אין למנות או לפסול מועמד לתפקיד בשירות המדינה מטעמים פוליטיים.

שרגא מקל

יצוא

דובק תחדש יצוא סיגריות - הפעם ליפאן

חברת דובק תחל בשבועות הקרובים, לאחר תקופה ארוכה, לייצא שוב סיגריות והפעם ליפאן.

החברה חתמה על חוזה יצוא עם חברה יפאנית והיא תייצא בשלוש השנים הקרובות סיגריות ליפאן בהיקף של 3 מיליון דולר לשנה.

העיסקה בין חברת סיגריות מישראל ליפאנים התאפשרה לאחר שיפאן פתחה לאחרונה את שעריה בפני יבוא סיגריות. נציגי החברה היפאנית עושים בימים אלה בארץ והם קיבלו לידיהם את הקופסאות הראשונות שעליהן נכתבה ביפאנית האזהרה בדבר הסכנה שבעישון.

אורי גינסר

השקעות

אמני ישראל אינם מתענינים בבורסה

מתוך עשרות אמנים שהוזמנו לבורסה הגיעו רק שניים.

אמני ישראל הוזמנו ביום חמישי שעבר לבורסה ביוזמת חברת הברוקרים ניירות ערך והשקעות. התוכנית היתה לערוך לאמני ישראל סיור בבורסה ולהציע להם ניהול פיננסי של תיק השקעות. מתוך עשרות שהוזמנו הגיעו רק שניים: הזמרים איתן מסורי וניסים גרמה.

יואב יצחק

בנק ישראל

חדש

הודעה על הוצאת מלווה קצר מועד

ביום 29.4.87 תונפקנה סדרות מילווה קצר מועד לפי הפירוט הבא:

מספר הסדרה	כמות מוצעת במיליוני שקלים חדשים שווי נקוב	מועד הפדיון	ימים לפדיון
0617 א'	10	4.6.87	29
0717 ב'	40	1.7.87	56
0757 ג'	50	29.7.87	84

בקשות לרכישה של הסדרות תוגשנה באמצעות הבנקים חברי הבורסה לניירות ערך, במחירים שיהיו נמוכים משווין הנקוב. יום המכירה הראשון בבורסה לניירות ערך יהיה יום ג' 28.4.87 (ערך יום ה' 29.4.87).

ביום המכירה הראשון בבורסה ימכור בנק ישראל את מלוא הסכום המוצע או חלק ממנו, כפי שייקבע על ידו.

הסדרות תיסחרנה בבורסה לניירות ערך ביחידות של 100 שקל חדש שווי נקוב ותפדינה על ידי בנק ישראל בשווין הנקוב (100%), בתאריך הנקוב לעיל.

התנאים המחייבים לסדרות הנ"ל פורסמו בתקנות מילווה קצר מועד (סדרות מסוג א, ב, ג), התשמ"ד–1984 – קובץ תקנות מספר 4615.

פרטים נוספים אצל הבנקים וחברי הבורסה לניירות ערך.

לשכת הפירסום הממשלתית

שת שת שת שת

שירות התעסוקה

יריד תעסוקה בירושלים בענפי אלקטרוניקה חשמל ומקצועות מתכת

■ אם אתה אלקטרונאי
■ אם אתה חשמלאי
■ אם אתה בעל מקצוע בענף המתכת ואתה מחפש עבודה בירושלים

הנך מוזמן ליריד התעסוקה

במסגרת היריד תוכל לפגוש ישירות מעסיקים הזקוקים לעובדים במקצועות הנ"ל.

גם אם אתה אקדמאי באחד מן התחומים הנ"ל, ואתה מחפש עבודה, כדאי לך לבוא.

היריד יתקיים ביום חמישי, ח' באייר תשמ"ז, 7 במאי 1987, בין השעות 10.00 עד 13.00 בלשכת שירות התעסוקה בירושלים, רח' מסילת ישרים 16.

משרד הבטחון - ההוצאה לאור

ספרים חדשים

ירושלים של מטה

מאת צ'ארלס וורן

קצין הנדסה בריטי צעיר, צ'ארלס וורן, יצא בראש משלחת קטנה בשנת 1867 כדי לבצע חפירות נסיוניות ומיפוי של ירושלים של מטה – מעברים, מחילות, מעברי מים עתיקים – הקבורים מתחת לעיר הקודש.

הספר יצא במסגרת "ספריית מסעות ארץ ישראל" בעריכת רחבעם זאבי.

חליפת לחץ

מאת מירב הלפרין ואהרון לפידות

קרוב ל־40 סיפורים מרתקים, שאירעו לטייסי חיל־האוויר בעת טיסותיהם המבצעיות. סיפורים שרובם לא נחשפו עד היום.

מאה סיפורי עליה

מאת אלי וולצקי

סיפורי עלייתם ארצה של מאה אנשים ומשפחות. חלקם מפורסמים יותר וחלקם מפורסמים פחות. בין המספרים: שר החינוך יצחק נבון; הסופר יוסל בירשטיין; האתום רובננקו; ח"כ דאק אמיר ועוד.

מעוז אחרון

מאת מיכה לבנה

ספר חדש בנושא מצדה. מבנהו המיוחד של הספר מאפשר למטייל וללומד לשאוב את האינפורמציה בכמות וברמה שבה הוא מעוניין. הספר מלווה מפות מאירות עיניים וצילומים מרהיבים.

ספרי ההוצאה לאור נמכרים במרכז המכירות, רח' דוד אלעזר 27, הקריה תל־אביב, ובבל חנויות הספרים המובחרות.

הנהג, עשה לך מנהג קבוע – קח עמך חייל לדרך

...ואם שלושה ימים לא יספיקו קחו יום נוסף ב־½ מחיר.

המנזר הכרמליתי, שוויצריה הקטנה, רחוב פנורמה, יערות הכרמל, השוק של דאליה, החומות של עכו, סטלה מאריס, החוף השקט ועוד ועוד.

ועל חשבון הבית: יין ומגדניות לחדרך, כרטיס לתיאטרון חיפה, נסיעה ברכבל, כניסה חופשית למוזיאונים וקוקטייל המנהל ביום ו'.

המחיר ללילה לאדם בחדר זוגי, למינימום שהייה 3 לילות. המחיר כולל ארוחת בוקר ודמי שרות ואינו כולל מע"מ. תוספת ליחיד בחדר זוגי. המחיר כפוף לשער ה־$ היציג. לישראלים בלבד. להזמנות נא לפנות למרצלה טל: 04-386211.

69.- ש"ח

המחיר בתוקף לחודשים מאי ויוני

דן כרמל - חיפה

אזורים רכשה מקופת חולים 31 דונם בנתניה תמורת 9 מיליון דולר

תקים בשטח שכונת מגורים בת 400 יחידות דיור ■ העלות הכוללת של הפרוייקט תגיע לכ־30 מיליון דולר ■ החברה מנהלת מו"מ לשיתוף יזם נוסף בעיסקה

מאת יואב יצחק

חברת אזורים, שמניותיה נסחרות בבורסה, רכשה מקופת חולים של ההסתדרות הכללית שטח בן 31 דונם באזור נתניה, תמורת סכום של 9 מיליון דולר.

עיסקה זו היא אחת הגדולות שבוצעו באחרונה בענף הנדל"ן. הרכישה התבצעה באמצעות חברת בת (אזורים בנין). בכוונת אזורים לשתף בעיסקה זו יזם או חברה קבלנית נוספת. בימים אלה מקיימת החברה מו"מ מתקדם לפחות עם חברה אחת, כדי שתיטול חלק בפרוייקט, שעלותו נאמדת בכ־30 מיליון דולר. אם יכנס שותף נוסף לעיסקה יסתכם חלקה של אזורים בפרוייקט בכ־50% עד 60%.

אזורים אינה מבצעת בעצמה את הפרוייקטים אותם היא יוזמת. מרביתם נמסרים לקבלני משנה, תמורת אחוזים בפרוייקט או תמורת תשלום הקבוע מראש. חלק גדול מהפרוייקטים שהחברה יוזמת נבנים כיום על ידי סולל בונה.

בינתיים שילמה אזורים תמורת הקניה מכספה. מנכ"ל אזורים, אריה גיסין, אמר ל"מעריב" כי אזורים שילמה את כל הסכום במזומן, מאמצעיה הכספיים. אזורים תממן את בניית חלקה בפרוייקט ממקורותיה העצמיים, מהלוואות ומהכנסותיה העתידיות שיהיו לה ממכירת דירות בפרוייקט. אזורים מהנית עתה מנזילות גבוהה, כתוצאה מגיוס הון שביצעה לא מכבר בבורסה ומעיסקות שביצעה ושהותירו לה רווחים נאים.

השטח – המוכר כבית ניסן – נמצא בשדרות ניצה, על שפת הים בנתניה. בכוונת אזורים להקים באזור שכונת מגורים חדשה, שתכלול למעלה מ־400 יחידות דיור ברמה גבוהה, מרכז בריאות, בריכת שחיה ומתקני ספורט לשימוש הדיירים. המיתחם יופעל ויוחזק על ידי חברת אחזקה.

לדברי אריה גיסין, הדירות והפנטאוזים שייבנו מיועדים בעיקר לתושבי חוץ. התמחיר הסופי עדיין לא נקבע, אולם מתיכנון ראשוני מתברר כי כל דירת מגורים תימכר בסכום של כ־120 עד 150 אלף דולר. פנטאוז יימכר בכ־250 אלף דולר.

בחודש אפריל נמשך השפל במכירת דירות חדשות

ב־1 במאי הועלו ב־3 אחוזים מחירי הדירה אצל החברות שיכון עובדים ושיכון ופיתוח

מאת מרדכי אלקן

בשוק הדירות נמשך השפל במכירות. בחודש אפריל היתה ירידה של יותר מ־5 אחוזים במספר הכולל של דירות חדשות שמכרו 10 החברות הגדולות בענף הבנייה, לעומת מכירותיהן בחודש מרס השנה. עם זאת הולך ופוחת מלאי הדירות הלא מכור אצל רוב חברות הבנייה וישנה האטה בהתחלת עבודות בנייה חדשות.

מחירי הדירות החדשות בחודש אפריל היו יציבים אצל רוב החברות. ב־1 במאי הועלו ב־3 אחוזים מחירי הדירה אצל החברות שיכון עובדים ושיכון ופיתוח.

להלן סיכום מכירת הדירות באפריל אצל 10 חברות הבנייה הגדולות. (בסוגריים המכירות במרס): שיכון עובדים – 79 (62); יובל־גד – 71 (81); שיכון ופיתוח – 40 (37); אשדר – 29 (45); אלדם – 25 (17); רסקו – 15 (19); רמט – 15 (18); אזורים – 14 (16); רובינשטיין – 13 (16); דדזקר – 7 (14).

המזגנים לרכב יוזלו במאות דולרים ליחידה - עם ביטול מס קניה

המזגנים לרכב יוזלו בקרוב במאות דולרים ליחידה.

במשרד האוצר נמסר ליו"ר ועדת הבטיחות בדרכים של הכנסת, ח"כ אוריאל לין, כי מס הקניה על המזגנים המיובאים יבוטל.

מדובר במס בשיעור 30%, שביטולו יוזיל את המזגנים ב־25% לערך.

ח"כ לין הודיע עוד לפני 4 חודשים למשרדי האוצר והתחבורה על המלצת הוועדה באשרור לבטל את מס הקניה על המזגנים. רק בימים אלה החליט האוצר לאמץ את ההמלצה. מחיר מזגן לרכב נע בין 1,000 ל־2,000 דולר וביטול מס הקניה עתיד לכן להוזילו במאות דולרים.

שערי מטבע־חוץ

ליום 1.5.87	סל: 1.6796 (−0.0030)	דולר שחור: 1.59–1.58	נוסעים: 1.88	יציג: 1.5893

המטבע	השינוי בשקלים	בנקנוטים לאומי קניה	בנקנוטים לאומי מכירה	בנקנוטים הפועלים קניה	בנקנוטים הפועלים מכירה	בנקנוטים דיסקונט קניה	בנקנוטים דיסקונט מכירה	העברות והמחאות לאומי קניה	העברות והמחאות לאומי מכירה	העברות והמחאות הפועלים קניה	העברות והמחאות הפועלים מכירה	העברות והמחאות דיסקונט קניה	העברות והמחאות דיסקונט מכירה	שער יציג
1 דולר ארה"ב	—	1.55	1.62			1.55	1.62	1.5791	1.5989			1.5801	1.6000	1.5893
1 מרק גרמני	—	0.87	0.91			0.86	0.91	0.8822	0.8932			0.8825	0.8936	0.8885
1 לירה שטרלינג	−0.01	2.58	2.69			2.58	2.70	2.6300	2.6630			2.6274	2.6605	2.6480
1 פרנק צרפתי	—	0.26	0.27			0.26	0.27	0.2643	0.2676			0.2644	0.2677	0.2662
100 ין יפני	−0.01	1.10	1.15			1.10	1.16	1.1235	1.1376			1.1266	1.1408	1.1307
1 גולדן הולנדי	—	0.77	0.80			0.77	0.81	0.7825	0.7923			0.7834	0.7932	0 7876
1 פרנק שווצרי	—	1.06	1.10			1.06	1.11	1.0749	1.0884			1.0778	1.0914	1 0834
1 כתר שוודי	—	0.25	0.26			0.24	0.26	0.2523	0.2555			0.2532	0.2564	0.2539
1 כתר נורווגי	—	0.23	0.24			0.23	0.24	0.2355	0.2385			0.2354	0.2384	0.2370
1 כתר דני	—	0.23	0.24			0.23	0.24	0.2347	0.2376			0.2346	0.2375	0.2364
1 מרק פיני	—	0.36	0.37			0.35	0.37	0.3627	0.3672			0.3622	0.3667	0.3650
1 דולר קנדי	—	1.16	1.21			1.16	1.22	1.1820	1.1968			1.1836	1.1985	1.1909
1 דולר אוסטרלי	—	1.05	1.16			1.08	1.16	1.1109	1.1248			1.1122	1.1262	1.1180
1 רנד דרא"פ	—	0.51	0.61			0.50	0.70	—	—			0.7869	0.7968	0 7939
10 פרנק בלגי	−0.01	0.41	0.43			0.41	0.43	0.4254	0.4307			0.4260	0.4313	0.4284
10 שי' אוסטרי	−0.01	1.23	1.29			1.23	1.29	1.2538	1.2695			1.2570	1.2728	1.2591
1000 לי' איטלקיות	—	1.20	1.27			1.21	1.29	1.2322	1.2477			1.2364	1.2519	1.2413
1 דינר ירדני	−0.01	4.42	4.70			4.36	4.66	—	—			—	—	4.5454
1 לירה לבנונית	—	—	—			0.12	0.16	—	—			—	—	0.1382
1 לירה מצרית	+0.01	0.72	0.77			0.69	0.76	—	—			—	—	0.7549

אשנב לבורסה

למרות החששות מפני פירוק ממשלת האחדות נבלמו הירידות בחופשיות

במסחר ב"משתנים" ביום חמישי היו ירידות חדות בעיקר כתוצאה ממכירות שהוזרמו באמצעות בטוחה ■ במסחר הרב־צדדי נחטפו מרבית ההצעים ללא שינוי בשער ■ בנק ישראל מוסיף למכור אג"ח גליל

מאת יואב יצחק

המסחר ביום חמישי התאפיין בבלימת הירידות במניות החופשיות, בפעילות דלה באגרות החוב ובתנודות שערים קלות במניות הבנקאיות שבהסדר.

בנק ישראל המשיך למכור אג"ח הצמודות למדד: ביום חמישי שחלף הזרים בנק ישראל היצעים לאג"ח מסוג גליל מקבוצת 221 ו־213. הן נסחרות ביום בתשואה לפידיון של כ־3.15 לשנה בממוצע.

המסחר ב"משתנים" התאפיין בהיצעים ובירידות מחירים תלולות. היצעים הוזרמו בהמשך למגמה שהסתמנה ביום רביעי – בתגובה לחששות מפני קריסת ממשלת האחדות ובתגובה לעליות החדות שהיו קודם לכן במניות. מחזור המסחר ב"משתנים" עלה במקצת והסתכם ב־4.2 מיליון ש"ח. מדד ה"משתנים" ירד בכל סיבובי המסחר ב־3.5%.

בדומה ליום המסחר הקודם (יום רביעי) הוזרמו מרבית ההיצעים על ידי מקורבי בטוחה, לקוחות הפועלים באמצעותם ואף על ידי מנהלי קרנות בטוחה, שנאלצו לפדות יחידות השתתפות בקרנות שבניהולם בסכום של יותר מ־2 מיליון ש"ח. מנהלי קרנות בטוחה היו ביום חמישי במעט היחידים שנדרשו לפדות יחידות השתתפות בקרנות מניות. בבורסה הסבירו כי פעילותם הסקפטית של מנהלי בטוחה, כפי שבאה לידי ביטוי בימי המסחר הקודמים, חוזרת אליהם כבומרנג: הלקוחות בסניפים לוחצים ומוכרים מניות המזוהות עם הקרנצן או מניות המוחזקות על ידי בטוחה בכמויות גדולות ואף פודים קרנות נאמנות של "הבית". ביום חמישי בלטה הופעה זו במניות מרבית (−3.8%), כלל ישראל 10 (−3%) וכלל נדל"ן (−5%).

כתוצאה ממכירות מסיביות מצד לקוחות בטוחה היתה במניות הכשרת הישוב פעילות חריגה: בטוחה הכריזה על מכירה במניות הכשרת הישוב. סוחרי הבורסה, שנכחו עוד ביום המסחר הקודם כי לקוחות בטוחה מנסים למכור סחורה גם לאחר ירידות מחירים חדות, שמרו על דממה. רק לאחר ירידה של 7% (הירידה המירבית ב"משתנים") נמצאו קונים (לסחורה שהוצעה על ידי בטוחה) תקשרו עיסקאות בסכום של למעלה מ־700 אלף שקלים. בסיבוב המסחר השני ב"משתנים" ניסה נציג לאומי־פיא לרכוש סחורה וגרם לעליה של 0.5% במחיר המניה. מחירה נקבע ל־93.5% משער הבסיס (ל"משתנים"). בסה"כ נקשרו במניות הכשרת הישוב עיסקאות בסכום של 636 אלף דולר. תופעה זו ונסיונות נוספים למכור סחורה באופן מסיבי גרמו בבורסה למורת רוח כנגד בטוחה. היו שהטיחו כי מנהלי בטוחה נהגים כך לאחר שהמיבצע בו פתחו, לעידוד ההצטרפות לקרנות שבניהולם, נכשל. בבטוחה מנמקים את פעילותה ברמת המחירים הגבוהה (לדעתה). החברה מסבירה כי לדעתה שוק המניות מיצה את עצמו.

■ **עיסקה במניות פי.בי.**

במסחר הרב־צדדי (הרגיל) הופיעו היצעים למרבית המניות, אולם להפתעת רבים מהפעילים בשוק הם אוזנו במהירות על ידי סוחרי הבורסה.

למרות הירידות החדות ב"משתנים" חוסר הבהירות בכל הקשור לגורל ממשלת האחדות, שינו הסוחרים (בשעות הצהריים) את גישתם לשוק וקלטו גם היצעים גדולים ללא שינוי בשער או תוך ירידות קלות. בלימת ההיצעים נוצרה לאחר שהסוחרים שינו את גישתם, בימוק כי הגיעו למסקנה שגם קריסת ממשלת האחדות והליכה לבחירות אין בהם כדי לבלום את המגמות הבסיסיות החיוביות המסתמנות בשוק ההון.

מגמה זו בלטה בעיקר במניות הכבדות, כך במניות אזורים (ב"ש), פטרוכימיים, שנסחרו תוך מחזור כספי של 479 אלף דולר, אי.די.בי. פיתוח (ב"ש) – 173 אלף דולר, וכלל אלקטרוניקה – 291 אלף דולר. בכלל תעשיות נקלט היצע גדול במחזור כספי בסך 482 אלף דולר.

היצעים גדולים נחטפו ללא שינוי גם במניות דיסקונט השקעות, ליפשיץ 5 וכבלי ציון. אגב, במניות כבלי ציון מתבצעות כבר כמה ימים פעילות ערה למדי, זאת על רקע המגעים שמנהלת חברת הדדיאן לרכוש את חברת כבלי ציון.

בניגוד למגמה הכללית בשוק הופיע למניות פי.בי. ביקוש בינוני, שאוזן ללא שינוי, תוך מחזור כספי בסך 433 אלף דולר. נודע כי ביום חמישי התבצעה במניות פי.בי. עיסקה מחוץ לבורסה, במסגרתה נמכרה/נרכשה חבילת מניות פי.בי. בסכום של 2 מיליון דולר. חלק מהחבילה נרכש על ידי לאומי־פיא, בתיווך חברת הברוקרים אי.בי.אי.

הפעולה ב"משתנים" תוכרז מראש

ועדת המעקב על שיטת המסחר החדשה, שהתכנסה ביום חמישי, החליטה לחייב את הקונים והמוכרים להודיע במהלך המסחר ב"משתנים", לפני המסחר בנייר ערך, על היקף הפעולה אותה הם מבקשים לבצע.

עד עתה הודיעו הקונים/המוכרים על גודל הפקודה המבוקשת רק תוך כדי המסחר בנייר הערך. דבר זה יצר לא אחת דימוי שלילי לנייר ערך (בעת מכירה), כיוון שהקונים הפוטנציאליים לא יכלו לדעת מהו היקף המכירה הסופי של אותו חבר בורסה ולפיכך נרתעו מלרכוש את אותו נייר ערך – גם לאחר ירידה חדה.

ת.א.ת. תגייס הון

● ת.א.ת. – הודיעה על גיוס הון בדרך של זכויות והנפקה לציבור. בשלב זה החליטה על הנפקת מניות וכתבי אופציה. היקף גיוס ההון – 3 מיליון דולר. עם הברת כתבי האופציה – עוד 1.5 מיליון דולר.

דו"חות לשנה שהסתיימה בדצמבר 1986:

● שחר – הרווחיה 290 אלף ש"ח, לעומת 371 אלף ש"ח בשנה הקודמת.

● אלגר – הרווחיה 32 אלף ש"ח, לעומת 677 אלף ש"ח.

● אלון – הרווחיה 3.7 מיליון ש"ח, לעומת 1.8 מיליון ש"ח.

● אנגל – הרווחיה 351 אלף ש"ח, לעומת 790 אלף ש"ח.

● בר־עון – הפסידה 0.3 מיליון ש"ה, לעומת הפסד של 0.5 מיליון ש"ח.

● חוף האלמוג – רווח בסך 8,786 שקלים, לעומת הפסד בסך 3.3 מיליון ש"ח.

● פרגוד – הרווחיה 143 אלף ש"ה, לעומת הפסד של 396 אלף ש"ח.

נסללה הדרך להעלאת העמלות של הבנקים

מאת יצחק דיש

מרבית הבנקים הגישו לבנק ישראל את תוכניות ההתייעלות שלהם. עם הגשת תוכניות אלה נסללה הדרך לאישור העלאת שיעורי העמלות בבנקים.

בנק ישראל היתנה את אישור ההעלאת העמלות בהגשת תוכניות ההתייעלות. עתה מכינים הבנקים בקשות מפורטות להעלאת העמלות השונות, דבר שהם דורשים לבצע מזה זמן רב.

בהתאם לחוק הפיקוח על המחירים, לאחר שבנק ישראל יחליט על העלאת שיעורי העמלות, יהיה צורך בצו של שר האוצר ושר התעשייה והמסחר.

מפעלי ים המלח

במסגרת אירועי יום העצמאות תחנוך חברת מפעלי ים המלח את

מסוע האשלג סדום - צפע

בחסות שר התעשיה והמסחר מר אריאל שרון

הטקס ייערך ביום העצמאות, בשעה 11.00 במסוף המסוע במישור רותם על כביש דימונה־סדום. (שלטי הכוונה יוצבו מהיציאות הדרומיות של ערד ודימונה, מצומת נווה זוהר ומצומת הערבה).
הכניסה לטקס — לבעלי כרטיסי הזמנה בלבד.

●

הציבור הרחב מוזמן לביקור במסוע האשלג באותו יום ובאותו מקום החל מהשעה 14.00 ועד לשעה 16.00.

חג עצמאות שמח

מפעלי ים המלח לביסוסה הכלכלי של ישראל

פרגוד תעשיות בע"מ
הודעה בדבר אסיפה כללית רגילה

ניתן בזאת הודעה כי *האסיפה הכללית השנתית הרגילה של החברה.*

תתקיים ביום שישי, 22 במאי 1987, בשעה 12.00 במשרדי החברה, דח' אורם, אזור התעשיה, נתניה.

על סדר היום:
1. דו"ח יו"ר הדירקטוריון על מצב עסקי החברה.
2. אישור הדו"חות הכספיים לשנת 1986.
3. בחירת חברי הדירקטוריון.
4. מינוי רואה חשבון של החברה.
5. חלוקת דיוידנד סופי לשנת 1986, במניות הטבה, בשיעור של 500%.
6. שונות.

בעלי המניות שירצו להיות מיוצגים ע"י בא כח, ידאגו לכך שכתב המינוי יופקד בחברה לא יאוחר מאשר 48 שעות לפני קיום האסיפה.

הדו"חות הכספיים של החברה לשנת 1986, עומדו לעיון הציבור במשרדי החברה בנתניה, החל מהיום

בפקודת הדירקטוריון
30 באפריל 1987

פרגוד תעשיות בע"מ
הודעה על קיום אסיפה כללית מיוחדת

ביום שישי, 22 במאי 1987, תתקיים במשרדי החברה רח' אורם, *אזור התעשיה, נתניה*, בשעה 13.00, אסיפה כללית מיוחדת של בעלי המניות של חברת פרגוד תעשיות בע"מ, לקבלת ההחלטה המיוחדת הבאה:

"להגדיל את ההון הרשום של החברה ל־1,000,000 ש"ח ע.נ. מחולק ל־1,000,000,000 מניות בנות 0,001 ש"ח ע.נ. כ"א.

בעלי המניות שירצו להיות מיוצגים על ידי בא כח, ידאגו לכך שכתב המינוי יופקד בחברה לא יאוחר מאשר 48 שעות לפני קיום האסיפה.

בפקודת הדירקטוריון
30 באפריל 1987

גלילונית מגלגלת פרסים
השקית לאשפה

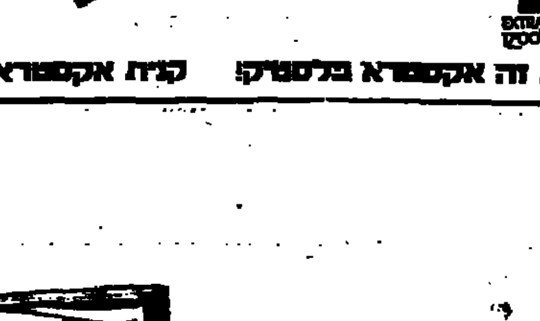

פרס ראשון:
כרטיס טיסה זוגי לחו"ל

פרס שני:
3 סופי שבוע זוגיים בבית מלון

פרס שלישי:
ללא הגרלה - כל אחד זוכה בשעון יד יוקרתי

אקסטרא פלסטיק EXTRA PLASTIC

שקית זה אקסטרא פלסטיק! קנית אקסטרא־פלסטיק - קנית איכות

שידורי טלוויזיה לוקסמבורג
יום ראשון, 3.5.87

15.30 מרוץ סן מרינו לפורמולה 1
17.00 הדרן
18.00 מצעד הפזמונים עם מתיאס קרמס
19.00 מועדון מלודיה
19.53 חדשות
20.05 הדרן מירוץ "לוס אנג'לס" קליפורניה
21.20 תחזית סרטים
21.30 סרט קולנוע "דינוזאורים בעולם התחתון"
22.55 ספורט
23.55 תחזית מזג האויר
24.00 הורוסקופ
24.15 סיום

לקליטת תוכניות מאירופה
פנורמה
טל' 5462530, 5460850, ירושלים

בצלאל – אקדמיה לאמנות ולעיצוב ירושלים
מזמינה את
בוגריה, תלמידיה מוריה וידידיה לפתיחת תערוכת

"בצלאל החדש 1935–1955"

הפתיחה ביום העצמאות, 4.5.1987, בשעה 11.00, בבית האמנים, רחוב שמואל הנגיד 12, ירושלים.

התערוכה תהיה פתוחה עד יום שלישי, 9.6.1987.

שעות הפתיחה:
ימים א'–ה' 13.00–10.00; 19.00–16.00
יום ו' 13.00–10.00
שבת 14.00–11.00

هكذا من الاصل

בורסה

שערי המניות

בנקים מסחרים

מניה	שער	מחזור	שינוי	שינוי ב%	הצעה/ביקוש
אידיבי רג 100.0	91110	1422			-423
אידיבי ב 100.0	90730	4			-6
אידיבי בב א 2.0	553200		-500	-0.1	-1
אגוד 1 שח	67970	363	-1040	-1.5	-485
דיסקונט ב	115510	5	-1000	-0.9	-5
דיסקונט א	116030	364	-240	-0.2	-144
דיסקונט שה ב	13735	4	+195	+1.4	-96
הפועלים ש	36400	1963	-500	-1.3	-3362
המזרחי ש	37000	18	-371	-1	-151
המזרחי שה 9	16900	45	-65	-0.4	-27
הפועלים מבכ	94500	1			
הפועלים ס	62140	1632			+363
הפועלים ם	63000	115			-76
כללי א 1.0	156750	54	-50	-	-51
כללי שה 7	[illegible]	1	-70	-0.9	-102
כלל מסק 100.0	39500	5131			-693
כלל שה 11	14000	500			-215
כיפין ומסחר 1.0	52451				
כיפין ומסחר 5.0	26650		-150	-0.6	-60

בנקים למשכנתאות

מניה	שער	מחזור	שינוי	שינוי ב%	הצעה/ביקוש
אדנים 0.1	31500	30			
לאומי משכנתאות	10200	286	-195	-1.9	-370
לאומי משכנתאות	10160	23	-766	-7	-37
כרמל ש	5700				
כרמל שה 1	3929		-21	-0.6	-530
בנין ב' 5.0	14891	344	+1	+	+81
פת כבכ ש	4031	4192	-40	-1	-3445
כספון ב ס	3960	3552	+60	+1.6	-1614
צבעות 0.1	20500	66	-300	-1.4	-90
טפחות מכב ש	26000 בח	63	+867	+3.5	+95
טפחות רג ש	34401	201			+16
טפחות שה 1	11000	70			-32
טפחות שה 2	5010	170	-30	-0.6	-530
יפתח 1.0	2100	90	+45	+2.2	+76
יפתח 5.0	1300	260	-10	-0.8	-143
מרכז 1.0	8840	216	-160	-1.8	-1105

מוסדות מימון ענפיים

מניה	שער	מחזור	שינוי	שינוי ב%	הצעה/ביקוש
שלמון א ש	834	10432			-10537
החקלאות מבכ א	לא	נסחר			
החקלאות מבכ ב	לא	נסחר			
לאומי תעשיה א ש	15850	74	-100	-0.6	-78
מוח תעשיה מבכ	לא	נסחר			
פת תעש בב ב	לא	נסחר			
פת תעש בב ג	לא	נסחר			
פת תעש בב גגג	לא	נסחר			
פת תעש בב ד	לא	נסחר			
פת תעש בב דד	לא	נסחר			
מרכז קבלנים 5.0	1600	7621			-1026
תיירות בב	לא	נסחר			
כלל ליסינג א 0.1	27100 חב	44	+1900	+7.5	+53
כלל ליסינג ב 0.5	21015	253			-225
כלל ליסינג אגח 1	19450	77	-500	-2.5	-121

חברות ביטוח

מניה	שער	מחזור	שינוי	שינוי ב%	הצעה/ביקוש
ציון ביטוח 1 שח	273	8591			-9294
אררט 0.1	1600	180			
אררט א 0.5	930	1230	-40	-4.1	-1940
בטוח כללי 0.1	806 בח	402	+8	+1	+28
בטוח כללי 0.5	370	14933	-1	-0.3	-44697
הדר 1.0	450	9636	-10	-2.2	-5461
הדר 5.0	328	10664	-11	-3.2	-18164
הדר 5.0	296	20625	-6	-2	-31246
הפניקס 0.1	808	4778	-32	-3.8	-7019
הפניקס 0.5	730 חב	2990	-70	-8.8	-6039
המסנה ישראל 1.0	7500	90			-117
המסנה ישראל 0.5	4896 חב	1779	-544	-10	-2278
כמוח 1.0	3387 חב	521	+300	+9.7	+356
כמוח 5.0	1960	699			-703
מור בב 1.0	הפסקה	נסחר			-2787
מנורה 0.1	1140	1140			-809
ציון ש	430 חב	24523	-40	-8.5	-60818
ציון החזקות 1.0	11699				-3000
ציון החזקות 5.0	3700 חב	99	-55	-1.5	-145
המנה ש	444	34818	-18	-3.9	-28932

מסחר

מניה	שער	מחזור	שינוי	שינוי ב%	הצעה/ביקוש
אינטר גאמא 1.0	8800	209	-300	-3.3	-261
אינטר גאמא 5.0	1400	1036	-100	-1.5	-697
מגדר א 1.0	1100	6225	+5	+0.5	+4501
מגדר 1.0	698	1170			-784
כלל מסחר 1 שח	528	60445			-40455
כלל מסחר אופצ	450	23320			-44296
כלל מסחר אגח 1	191	15590	-9	-5	+45338
[illegible] 1.0	950	3402			
[illegible] 0.1	37000				
[illegible] 0.5	15260 חב	97	-1690	-10	-61
קיסרסל א 2.0	16324	202	-592	-3.5	-219
קיסרסל ב 10.0	13956	215	-734	-5	-155

שרותים

מניה	שער	מחזור	שינוי	שינוי ב%	הצעה/ביקוש
הראל 1.0	2360		-21	-0.9	+155
הראל 5.0	2242 בח	400	+22	-1	-100
חברת הכספה 0.1	29700	125	-1000	-3.3	-138
חברת הכספה 0.5	13950	678			-1028
כרמל 0.1	1650	4111	-66	-4	-5137
כרמל 1.0	395	21326			-21383
[illegible] 0.1	3350	391			
[illegible] 0.5	1595	3890	-55	-3.3	-5630
[illegible] 0.1	5360	297			-363
[illegible] 0.5	3101	764	-1	-	-1136
[illegible] 1.0	5800	1140			
דלק 0.1	6777	511	-283	-4	+194

מלונות ושרותי תיירות

מניה	שער	מחזור	שינוי	שינוי ב%	הצעה/ביקוש
גלי זהר 1.0	6700	70	-165	-2.8	-69
גלי זהר 5.0	5000	45	-50	-1	-31
מלונות דן 1.0	2345 חב	1011	-190	-7.2	-2611
מלונות דן 5.0	1755 בח	1200	-195	-10	-5139
חוף האלמוג 0.1	7810	682			-364
כנס 0.1	3640		-40	-1.5	-67
מלונות הירדן	2900 בח	664	-30	-1	-706

מחשבים ושרותי מחשב

מניה	שער	מחזור	שינוי	שינוי ב%	הצעה/ביקוש
[illegible] 1 שח	1725	919	-10	-0.6	-1457
[illegible] 1.0	14250	346			-236
ת.י.ל.ן 1.0	22580	567	-20	-0.1	-329
[illegible] 1.0	8900	112	-100	-1.1	-46
כלל מחשבים 1.0	15650 בח	58	+350	+2.3	-162
[illegible] 1.0	18900	115	-500	-2.6	-160
[illegible] 5.0	7450	431	-50	-0.7	-348
[illegible] 1.0	690	2271	-19	-2.7	-1968
[illegible] 1	549	500	+29	-5.6	-1439
[illegible] 1 שח	2623	811			+637
[illegible] 5 שח	1387	12458			-11988
[illegible] 5 שח	6764	806			-846
[illegible] 1.0	1084	4866			-2446

נדל"ן, בינוי ופיתוח

מניה	שער	מחזור	שינוי	שינוי ב%	הצעה/ביקוש
אבוגוב בינוי 1.0	הפסקה	נסחר			
אבוגוב בינוי 5	הפסקה	נסחר			
ארזן מבנים 1.0	722	1135			-639
ארזן מבנים 1.0	355	1034			-732
אזורים 1 שח	1493	15574			-11130
אזורים אפ 1	1162	14934			-7205
אזורים אגח 3	186	15400	+2	+1.1	+27994
אילון 1.0	517	14045			-22160
[illegible] 1.0	2280	1489			+310
אמבנים 1.0	4950	556			-432
אפריקה 0.1	57600	793	-1100	-1.9	-1136
אפריקה 1 שח	51500	819	-900	-1.7	-1362
אפריקה אגח 5	38100	31	-900	-2.3	-61
[illegible] 1.0	2720	55			+55
איילון 1 שח	5790	1795			-2703
איילון 5 שח	3655	1319	+100	+2.8	+1297
[illegible] 1.0	8740	277			-381
ברמנין 1 שח	3900	292	+1	+	+11
ברמנין 5 שח	3039	800	-1	-	-960
[illegible] 1.0	7500	101			-98
[illegible] 1.0	1254	1655			+246
[illegible] 5.0	993 בח	1118	+10	+1	+912
[illegible] 0.1	488 חב	4872	-26	-5.1	-5082
[illegible] 0.5	451	11300			-2855
[illegible] 1.0	1800	165			-344
[illegible] 5.0	1250	1023			-723
ת.ל.ב 0.1	הפסקה	נסחר			
ת.ל.ב 0.5	הפסקה	נסחר			-4
ת.ל.ב 0.5	390	71431	+8	+2.1	+78087
ת.ל.ב 0.5	346	17260	+11	+4.7	+32370
גבים 0.1	6255	1849			-466
בגים 0.5	5330	2657			-378
ישראלום 1.0	1871	8782			-8599
ישרס 10.0	23715	237	-450	-1.9	-460
כהן פיתוח 1.0	10900	215			+67
[illegible] 1.0	6112 בח	261	-280	-4.4	-642
[illegible] 5.0	2930	850			-1682
מ.ת.ג 1.0	620	10507			-9097
מ.ת.ג 2 שח	440	6092	+25	+6	+13715
מ.ת.ג אגח	138	22321			-22021
מגדלי בניה 1.0	1013	6044			-4730
[illegible] 5	549	23423	-25	-4.4	-28149
מנרב 5.0	2680	915	+10	+0.4	+75
[illegible] 1.0	1045	3336	+21	+2.1	+1563
[illegible] 1.0	590	1504	-10	-1.7	-1475
[illegible] 5.0	271	39890	+1	+0.4	+14017
ליפשיץ 1.0	2880	6604			-3167
ליפשיץ 5.0	2110	8460			-8647
[illegible] 0.5	15250	256			-249
מבני אזורים	350	48108	-8	-2.2	-47950
מבני תעשיה 1.0	33000	15			
מבני תעשיה 5.0	30000	28	-750	-2.4	-172
מנוף 1.0	8047	39			
מנוף 5.0	4560	46			
[illegible] 0.1	735	2710	+1	+0.1	+1700
[illegible] 3.0	2660	1404	+10	+0.4	-293
[illegible] 0.1	5000	398			-28
[illegible] 0.5	2230	3485	-50	-2.2	-2860
רובינשטין 1 שח	468	3074	-2	-0.4	-1293
רובינשטין 5 שח	269	4466	+4	+1.5	+2718
רובינשטין אפ 2	1510	1293	-10	-0.7	-613
רובינשטין אגח	136	12690	-3	-2.5	-86370
רסקו מבכ	5270	120			-60
רסקו רג	4900	123	-1	-	-158
נכסים ובנין	4441	597	-173	-3.8	-786
הכשרת הישוב ש	100045	28	-6955	-6.5	+4
ישפרו 1 שח	5602	370	-188	-3.3	-3
כלל בנין 0.1	896	6763	-47	-5	-3493

חקלאות

מניה	שער	מחזור	שינוי	שינוי ב%	הצעה/ביקוש
מטעי הדר 0.1	4420	1948	-200	-4.3	-3547
מטעי הדר 0.5	4230	472			-822
מהדרין 0.1	7200	2793			-2591
מהדרין 0.1	4903	1863	+50	+1	-317
פרי אור 0.5	2795	276	-30	-1.1	-397
שגדור 0.1 שח	4052	1700			-1695
שגדור 0.1 שח	2701	1122	+128	+5	+1234
נכסי הדרים 1.0	3042	900	-80	-3.8	-914

מזון וטבק

מניה	שער	מחזור	שינוי	שינוי ב%	הצעה/ביקוש
אסם	1530	2658			-977
[illegible] 1.0	3230	312	-30	-0.6	-70
[illegible] 5.0	2550	772	-100	-3.8	-533
[illegible] אפ 1	1700	2			
דובק ב ש	6690	430	-10	-0.2	-309
דובק בב	6610	516	+10	+0.2	-156
[illegible] 1.0	1040	300	-20	-1.8	-436
[illegible] 5.0	850	335	-40	-4.7	-107
פריגו 1.0	הפסקה	נסחר			
פריגו 5.0	הפסקה	נסחר			-280
[illegible] 1.0	39500 בח	22	+1000	+2.6	+36
[illegible] 5.0	33400	99			
יצהר 1 שח	1782 בח	483	+30	+1.8	+691
יצהר 5 שח	960	2493	+10	+1.1	+2062
יצהר 5 אפ	674	7611	-2	-0.3	-9066
כן 1 שח	944	1050	-33	-3.4	-2121
כן 5 שח	535	817	-25	-4.6	-5047
[illegible] 1.0	18300	135			-112
[illegible] 0.5	586	13699	-16	-2.8	-6651
אגל 1 שקל	הפסקה	נסחר			-437
אגל 1 שקל	6470	199	-80	-1.2	-413
עלית 0.1	20625	115	-1375	-6.3	-15

טקסטיל והלבשה

מניה	שער	מחזור	שינוי	שינוי ב%	הצעה/ביקוש
אתא 1.0	805	3207			
[illegible] 1.0	1770	662	-60	-3.3	-1558
אופנת בגד 1 שח	739	3907	-18	-2.4	-3031
אופנת בגד 5 שח	598	8587	-12	-2	-17066
אופנת בגד 5 שח	540	3305	-10	-1.8	-6275
ארגמן רג ש	18000	534	-1001	-5	-1309
[illegible] 3.0	4305	475	-45	-1	-756
[illegible] 1	3600	10	-56	-1.5	-10
[illegible] 5	1420	144			
[illegible] 1.0	2110	656	-10	-0.5	-656
[illegible] 5.0	1650	250	-11	-0.7	-175
[illegible] 1.0	9150	253	-250	-2.7	-241
[illegible] 1.0	2550	2404	+106	+4.3	+2394
[illegible] 5.0	2000	945			-614
לודזיה 0.1	הפסקה	נסחר			+1304
לודזיה 0.4	הפסקה	נסחר			-775
לבנת 1.0	1110	3980			-439
[illegible] 1.0	888	2000			
כיטן 0.1	5650	762			+23
כיטן 0.5	3900	745			+873
[illegible] 1.0	698 חב	3829	-45	-6.1	-6786
[illegible] 5.0	356	2326	-4	-1.1	-188
[illegible] 1.0	376	41810			-3936
[illegible] 1.0	259	10059	+3	+1.2	+3917
פולגת א 0.1	6850	1021	-40	-0.6	-796
פולגת ב 0.4	4250	4346	-50	-1.2	-5390
[illegible] 0.5	11800	200	-50	-0.4	-144
[illegible] 1.0	הפסקה	נסחר			-191
[illegible]	22165 חב	375	-1300	-5.5	-1593
[illegible] 1.0	2701	619	+1	+	+145
דלתא גליל 1.0	5616	298	-144	-2.5	-190

מתכת ומוצריה

מניה	שער	מחזור	שינוי	שינוי ב%	הצעה/ביקוש
[illegible] 5.0	3272	450	-10	-0.3	-537
אלומין 1.0	7880	31	-20	-0.3	-31
אלומין 5.0	5980	110	-20	-0.3	-110
כבלים ש	65956	45	+500	+0.8	+10
המכון 1.0	8933	114	-457	-4.9	-322
המכון 5.0	5310 חב	443	-590	-10	-369
[illegible]	5746	145			-202
[illegible] 1.0	5100 חב	258	-310	-5.8	-368
[illegible] 5.0	2302	512	-48	-2	-779
[illegible] 1.0	5735	3686			-1718
[illegible] 5.0	5630	409	-80	-1.4	-325
[illegible] 1.0	3875	390			-120
[illegible] 1.0	3464	2687			-2165
[illegible] 5.0	2125	4144			
[illegible]	958	3469			-2672
[illegible] 1.0	1150	463	-50	-4.2	-311
[illegible] 1 שח	381	7078			
[illegible] 5 שח	230	11847	+8	+3.6	+10466
נחושתן 0.1	47800 חב	42	+2800	+6.2	+65
נחושתן 0.5	18419	61			+48
[illegible] 1.0	21829	252			+144
[illegible] 1.0	1400	607	+5	+0.4	+885
[illegible] 5.0	934	2998			-3623
[illegible] 1.0	2935	1405	-35	-1.2	-2554
[illegible] 5.0	2715 בח	387	+27	+1	+24
[illegible] 5.0	1454	4824			-1779
[illegible] 5.0	121	26375			+29750
שלמה 5.0	12550	634			-41

מניה	שער	מחזור	שינוי	שינוי ב%	הצעה/ביקוש
מעשיות לכיש 1.0	1389	1860	+29	+2.1	+742
מעשיות לכיש 5.0	1093	1529			-2409
אורדן 10.0	12061	329	-669	-5.3	-490
אורדן 50.0	11600	73	-89	-0.8	-73

אלקטרוניקה ואפטיקה

מניה	שער	מחזור	שינוי	שינוי ב%	הצעה/ביקוש
אלביט 3.0	639000	19			-23
אלקו 0.1	15000	130			-1
אלקו 0.25 ש	7275	584			-581
אלקו 0.25 ב	7175	196			-146
אלקטרה 0.1 שח	2640	4005	-140	-5	-8835
אלקטרה א 0.5	1800	3394	-15	-0.8	-7827
אלקטרה ב 0.5	1505	4065			+1944
אלקטרה ג 0.5	178	22289			+12313
אלרון 3.0	467000	85	-5000	-1.1	-121
אר"ת 0.02 שח	31950	291			-400
כלל מפע אלקטרו	3700	12537			-11103
[illegible] 1.0	3320	3026			-3681
[illegible] 5.0	2885	3983	-35	-1.2	-5934
[illegible] 1 שח	873	9163	-45	-4.9	-12106
[illegible] 5 שח	864	6625	-28	-3.1	-7380
זיקלון 1 שח	2900 חב	307	+200	+7.4	+492
זיקלון 5 שח	1603	180	+10	+0.6	+109
[illegible] 1	9790 חב	669	-550	-5.3	-791
[illegible] 5	8029	174	-170	-1.9	-554
ת.א.ת 1.0	הפסקה	נסחר			-757
ת.א.ת 5.0	הפסקה	נסחר			-14535
ת.א.ת אפ 1	הפסקה	נסחר			-100
[illegible] 1.0	910	2671			-434

מוצרי בניה

מניה	שער	מחזור	שינוי	שינוי ב%	הצעה/ביקוש
א.ב. בנין 1	236	63221	-11	-4.5	-89172
א.ב. אפ א	925	12100	-21	-2.2	-17362
א.ב. אגח א	141	169800	-3	-2.1	-157749
אלקול 5.0	הפסקה	נסחר			-186
אקרשטיין 1 שח	1330	7171	-19	-1.4	-8722
אקרשטיין 5 שח	922	10310	-8	-0.9	-13023
אקרשטיין אפ א	611	11751			-13251
אקרשטיין אגח 1	140	114436	-1	-1.1	-127721
ברמן 1.0	הפסקה	נסחר			
ברמן 5.0	הפסקה	נסחר			-1671
[illegible] 1.0	10490	30			
[illegible] 5.0	4931	195	-131	-2.4	-305
כ.ל.ב 1.0	1126	440	-1	-0.1	-55
כ.ל.ב 5.0	817 חב	968	-80	-6.8	-968
[illegible]	855	1637	-45	-5.6	+1799
[illegible] 1	[illegible]	נסחר			
[illegible] 5	19490	4	-300	-1	+1

מוצרים כימיים, גומי ופלסטיק

מניה	שער	מחזור	שינוי	שינוי ב%	הצעה/ביקוש
[illegible]	3110	1654			-1010
גל תעשיות 1.0	32500	165	-1500	-4.4	-211
גל תעשיות 5.0	26090	156	-150	-0.6	-141
[illegible] 1.0	3450	125	-34	-1	-67
[illegible] 0.1	5000	71	-50	-1	-60
[illegible] 0.5	2216	2308	+60	+2.8	-1520
[illegible] 10.0	1193	13004			-1001
[illegible] 1.0	3680	1102			-176
[illegible] 0.1	3180	6594	-44	-1.3	-7061
[illegible] 10.0	877	86906			-7150
[illegible] 1.0	8900	56	-90	-1	-58
[illegible] 5.0	7380	463	-220	-2.8	-759
[illegible] 1 שח	8630	94	-20	-0.2	-242
[illegible] 1.0	28900	242	-1100	-3.7	-391
[illegible] 5.0	24300	172	-300	-2.8	-214
[illegible] 1 שח	714	6750			-10329
[illegible] 1	270	51695			-24751
[illegible] 1.0	7950	213			-89
ת.ב.ל 1.0	3481	146			-71
ת.ב.ל 5.0	2970	181	-16	+0.5	+89
[illegible] 5.0	17850	380	-350	-1.9	-472
[illegible] 10.0	37666 בח	141	+700	+1.9	+161
[illegible] 5.0	11521	79			-70
[illegible] 5.0	34231	67	-369	-1.5	-54
[illegible] 0.01	14744	832	-456	-3	-472

עץ ומוצריו, נייר ודפוס

מניה	שער	מחזור	שינוי	שינוי ב%	הצעה/ביקוש
כפר	[illegible]	12149			
[illegible] 1.0	9950	26	-50	-0.5	-15
[illegible] 5.0	7150	48	-50	-0.7	-46
[illegible] 1.0	13736	911			-132
[illegible] 1.0	6250	315			-11
[illegible] 1	737	1067	+22	+3.1	+5250
[illegible] 0.5	52500	25			-14
[illegible] 10.0	541390	156			+9
[illegible] 1.0	3938	166	-70	-1.8	-218
[illegible] 0.1	2484	197			-116
[illegible] 0.4	2360	903			
[illegible] 0.2	23495	150	-5	-	-131

תעשיות שונות

מניה	שער	מחזור	שינוי	שינוי ב%	הצעה/ביקוש
[illegible] 1.0	14550	167	-150	-1	-199
[illegible] 5.0	8900	642			-340
[illegible] 1.0	14600 חב	143	+750	+5.3	+98
[illegible] 1 שח	2510 בח	100	+60	+2.5	+920
[illegible] 5 שח	2142	450			-1350

השקעות תעשיה

מניה	שער	מחזור	שינוי	שינוי ב%	הצעה/ביקוש
כור בכב 1.0	הפסקה	נסחר			
כלל תעשיות 1.0	283	270013			-251520
[illegible]	530	1537			
[illegible] 0.1	15063	55	-567	-3.8	-64

חברות השקעה

מניה	שער	מחזור	שינוי	שינוי ב%	הצעה/ביקוש
[illegible] ש	10571	439	-408	-3.7	-429
[illegible] 2.0	11150	2347			-2394
[illegible] 1 שח	103	85387			-27669
[illegible]	הפסקה	נסחר			-1018
[illegible]	הפסקה	נסחר			-146
[illegible]	הפסקה	נסחר			+60
[illegible] 1.0	2248	534	-50	-2.2	-568
[illegible] 1.0	431	11853	+5	+1.2	+3917
[illegible] 5.0	344	2770			
[illegible] 1 שח	1960	465	+90	+4.8	+334
[illegible] 1	885 חב	7977	+60	+7.3	+6487
[illegible] 5	579 חב	5903	+53	+10.1	+7657
[illegible]	29200	991			-1926
[illegible]	28000	521			+118
[illegible] 0.1	140000	2	-3000	-2.1	-2
[illegible] 1.0	35100	385			-103
[illegible] 0.5	33300	193			-111
[illegible]	13600 חב	477	+700	+5.4	+440
[illegible]	7380	4965			-1412
[illegible]	40800	16			-5
[illegible]	14080	[illegible]			
[illegible] 1.0	3472	760	+30	+0.9	+464
[illegible] 5.0	1808	2803			-4049
[illegible]	277	25448	+13	+4.9	+41386
[illegible] 0.1	2780	411	-50	-1.8	-148
כלל ישראל 50.0	1640	3025			-1699
[illegible] 1 שח	2800	544			-392
[illegible] 5 שח	1225	489	+1	+0.1	+143

מניה	שער	מחזור	שינוי	שינוי ב%	הצעה/ביקוש
[illegible] 1 שח	761 חב	1100	+58	+8.3	+6142
[illegible] 5 שח	498 חב	2300	+28	+6	+2271
[illegible]	374	4310			-4355
[illegible] 1	130	6150			-345
[illegible] 0.1	4560	270	-103	-2.2	-227
[illegible] 0.5	3540	301	-170	-4.6	-373
[illegible] 0.1	11615	19	-1	-	-35
[illegible] 0.5	8750 חב	361	-710	-7.5	-1917
[illegible] 0.2	16700	544			-523
[illegible] 1 שח	209	64434	+7	+3.5	+91422
[illegible] 5 שח	178	17853			-414
[illegible] ש	7861				-907
[illegible]	18876	154	-384	-2	-184
כלל ישראל 10.0	1675	2764	-52	-3	-102

מניה	שער	מחזור	שינוי	שינוי ב%	הצעה/ביקוש
[illegible]	9019	425	-10	-0.3	[illegible]

חיפושי נפט

מניה	שער	מחזור	שינוי	שינוי ב%	הצעה/ביקוש
[illegible] 1	5435 בח	193	+395	+10	+1802
[illegible] 5	3330	261	+120	+3.8	+858
[illegible] 2	2390 בח	1362	+50	+2.1	+241
י.א.ת 5.0	876	22673	+9	+1	+12706
ב.נ.נ 1.0	8200	254			
ב.נ.נ 5.0	4200	1809			-586
[illegible] 0.1	8217 בח	176	-83	-1	-6
[illegible]	2995000 חב	520	-300000	-9.4	-9
[illegible]	35449	29	+138	+0.8	-17

■ מסיבות טכניות לא מתפרסמים היום שערי אגרות החוב

השר פת דורש לפרק לחלוטין את ארגוני הקניות של המושבים במסגרת הסיוע

מאת שרגא מקל

ממלא מקום שר האוצר, גדעון פת, דורש לפרק לחלוטין את ארגוני הקניות של המושבים במסגרת תוכנית הסיוע למושבים.

פת, בתיאום טלפוני עם שר האוצר, משה נסים, הנמצא בדרום אמריקה, דורש לכלול עיקרון זה בתוכנית הסיוע, שהגשתה לאישור הכנסת מתעכבת משום כך.

את התוכנית מכינים ראשי משרדי האוצר והחקלאות. בתוכנית המקורית שהוכנה באוצר נאמר, כי ארגוני הקניות יחדלו לפעול בשוק הכספים ויעסקו רק בקניית תשומות יצור. אך גדעון פת אינו מסתפק בכך ותובע להעביר גם את קניית התשומות לחברי המושבים עצמם ולחסל את ארגוני הקניות. הוא הסביר כי יש להבטיח שחברי המושבים לא יחזרו להיות עבדים לארגוני הקניות לאחר שיושלמו הסדרי הסיוע וכעת נבחנות הדרכים לכך.

השר פת מציע גם להעמיד לרשות חברי המושבים הון חוזר, שיאפשר את פעילותם התקינה. חלק מהסיוע יועמד איפוא לרשות חברי המושבים ולא ישמש לפרעון החובות שלהם. על פי ההסדר המתגבש ימחקו הבנקים, הסוכנות ויתר הנושים חובות המושבים בסך 300 מיליון שקל והממשלה תעמיד מיד 175 מיליון שקל לפריסת חובות אחרים.

בסך הכול תעמיד הממשלה מקורות בסך 700 מיליון שקל במשך 4 שנים לפריסת חובות המושבים. התוכנית טעונה אישור ועדת הכספים של הכנסת. הוועדה לא תדון בנושא לפני שובו של יו"ר הוועדה, ח"כ אברהם שפירא, מחו"ל ב־10 במאי.

ועדה תמליץ על היקף הנפקת חברת החשמל בניו־יורק

המלצותיה באשר למבנה ההון הרצוי עלולות לגרום לייקור החשמל

מאת עודד שורר

שר האוצר ושר האנרגיה מינו ועדה בינמשרדית שתבחן ותמליץ על היקף ההנפקה של חברת החשמל לישראל בבורסה בניו־יורק. המלצותיה באשר למבנה ההון הרצוי של חברת החשמל עלולות לגרום לייקור החשמל.

על פי הנחיות של שר אוצר, משה נסים, ושר האנרגיה, משה שחל, תבחן הוועדה את הנושאים הבאים:

● הערך הנכסי של חברת החשמל.
● שווי המניות של חברת החשמל.
● מיבנה ההון הרצוי לחברה ממשלתית כמו חברת החשמל, שיתאים לדרישות משקיעים בכוח בבורסה בניו־יורק.
● הגדלת התשואה המובטחת על ההון, כדי למשוך משקיעים בכוח.
● שיעור אופטימלי להיקף המניות שיונפקו מסך הון המניות של החברה.

בראש הוועדה עומד גיל גל, מרשות החברות הממשלתיות באוצר. על הבריה נמנים רן קרול, מרכז צוות אנרגיה באגף התקציבים באוצר, דוד אוזן, הממונה על עניני החשמל באגף כלכלה במשרד האנרגיה, חשב חברת החשמל יוסי דביר והגיזבר איה לוי.

חברת הברוקרים מריל־לינץ' הפסידה 250 מיליון דולר

עקב עסקות בלתי מאושרות בהשקעות בניירות ערך של משכנתאות שנעשו על ידי אחד הברוקרים הבכירים

מאת סופר "מעריב"

חברת הברוקרים הגדולה ביותר של ארצות הברית, מריל־לינץ', הפסידה 250 מיליון דולר ברביע השני של 1987, עקב עסקות בלתי מאושרות בהשקעות בניירות ערך של משכנתאות שנעשו על ידי אחד הברוקרים הבכירים. חלק מן ההפסד הזה נובע מזעזועים בשוק ניירות הערך.

העיתון "וולסטריט ג'ורנאל" מציין כי זהו ההפסד הגדול ביותר שהיה אי פעם לחברת ברוקרים. מריל־לינץ' פיטרה את העובד הבכיר האוורד רובין, בן ה־36. הוא עמד בראש החלקה שטיפלה בהשקעות הקשורות במשכנתאות בארצות הברית. מקורות בחברה מסרו לעיתון כי הבכיר חרג מסמכותו ביחס להיקף ההשקעות שבוצעו בניירות ערך הקשורים במשכנתאות.

כתוצאה מן ההפסדים האלה מעריכים כי ברביע השני של השנה יהיה רווח קטן למריל־לינץ', בהשוואה לרווח של 108 מיליון דולר שהיה לחברה ברביע הראשון של השנה.

הסתדרות עובדי המתכת תתנגד לפיטורים באורדן

מאת אלי דנון

הסתדרות עובדי המתכת תתנגד לפיטורי עובדים נוספים במפעל אורדן בנתניה. זאת לאחר שבשנתיים שחלפו צומצם מספר העובדים במפעל ב־200 איש.

מזכיר הסתדרות פועלי המתכת, יצחק גלעדי, הביע דאגה מפני כוונת הנהלת המפעל לסגור את מחלקת החוליות ולפטר עובדים נוספים. לדבריו, ברשימת המפוטרים מצויים עובדים בעלי ותק של 20 שנה. במפעל מועסקים כיום כ־500 עובדים.

יצחק גלעדי הביע התנגדות נמרצת לקראת אפשרות שמפעלי כור יצטרפו להתאחדות התעשיינים. הוא שיגר מכתב למזכ"ל ההסתדרות, ישראל קיסר, ובו טען כי קיים הבדל מהותי בין האינטרסים של התעשיינים הפרטיים, שכל רצונם, לדבריו, הוא הפקת רווחים, לבין חברת העובדים, שלה גם מטרות חברתיות, מלבד השאיפה לרווחיות.

משלחות כלכליות - בשפע

"מיתקפה" של משלחות כלכליות מחו"ל צפויה בשבועות אלה.

מאות אנשי עסקים מחו"ל מגיעים לביקורים בארץ, תוך חיפוש אחר הזדמנויות עיסקיות או ביצוע קניות.

נשיא איגוד לשכות המסחר, דן גילרמן, שארגונו המארח של המשלחות, רואה בריבוי המשלחות העיסקיות הבעת אימון במשק הישראלי ובאפשרויות לפיתוח קשרי הסחר עם ישראל לאור היציבות שהושגה.

בשבוע שעבר ביקרה בארץ משלחת כלכלית מאירלנד, בראשותו של נשיא לשכת המסחר האירית, ואילו השבוע תגיע משלחת כלכלית של לשכת המסחר בפאריס, הנחשבת לגדולה בלשכות המסחר בעולם. בראש המשלחת יעמוד נשיא לשכת המסחר של פאריס וישתתפו בה נציגים של קונצרנים צרפתיים ידועים ובכלל זה רינו ודאסו. במקביל תגיע משלחת של 40 אנשי עסקים מחבל קטלוניה בספרד, לרגל שבוע קטלוניה.

בסוף מאי עומדת להגיע משלחת של 36 אנשי עסקים ממאסצ'וסטס, בראשותם של שר הכלכלה של מדינה זו ונשיא לשכת המסחר של בוסטון.

משלחות אלו מתווספות למשלחות מבלגיה, הולנד, אנגליה, ספרד ומדינות נוספות שביקרו בישראל במהלך החודשים האחרונים ונפגשו עם גורמים כלכליים.

שערי קרנות נאמנות

הקרן	מחיר היחידה	מחיר הפדיון	השינוי היומי בנקודות	השינוי היומי ב%
אב	6160.73	6135.62	-74.32	-1.19
אבוקה	639.58	627.67	-3.89	-0.61
אביב	–	–	–	–
אגוד	243.61	238.92	-0.13	-0.05
אדיר	1597.51	1566.12	-0.76	-0.04
אודם	3289.58	3228.64	-28.27	-0.86
אופיר	1816.93	1803.11	-2.10	-0.11
אור	419.08	410.23	0.29	0.07
אור לי	266.82	264.87	-0.25	-0.08
אורין	154.76	151.65	0.04	0.02
אורן	784.86	781.15	-4.42	-0.56
אייל	3824.26	3748.22	-32.32	-0.85
איילה	–	–	–	–
אירים	5423.62	5305.86	-9.23	-0.17
איתן	711.80	697.57	-0.51	-0.07
אלון	576.23	564.34	0.20	0.03
אלמות	652.76	640.08	-1.56	-0.24
ארז	854.86	838.62	-6.87	-0.81
אשו	219.66	218.69	-2.93	-1.32
אשל	175.37	171.92	0.17	0.09
אתרוג	236.56	234.34	-0.31	-0.13
ברוקה	3115.92	3067.76	-9.84	-0.32
ברוש	575.71	564.78	-3.34	-0.58
ברק	587.11	584.45	-3.19	-0.53
בריקת	856.55	839.81	0.11	0.01
גביש	1514.42	1504.10	-1.41	-0.09
גבע	1054.79	1039.49	-1.63	-0.15
גורן	761.46	737.29	-2.29	-0.30
ג'א	9734.33	9580.00	10.29	0.10
גיל	3398.38	3335.70	-22.95	-0.68
גלית	616.44	608.05	-2.04	-0.33
דובדבן	457.22	452.89	-4.03	-0.88
דוכיפת	779.11	770.20	-4.05	-0.51
דורב	224.86	223.38	0.38	0.17
דורון	1466.88	1438.98	-0.77	-0.05
דוגן	257.36	252.29	0.26	0.10
דליה	574.98	573.37	-2.63	-0.45
דקל	515.04	512.78	-6.17	-1.18
דרור	480.07	471.39	-2.82	-0.59
הדס	493.84	489.29	-3.28	-0.66
הדר	526.49	517.05	-2.47	-0.47
זהבית	2821.64	2763.26	1.24	0.04
זוהר	20238.05	19842.68	-28.16	-0.14
זיו	18636.20	18384.51	9.72	0.05
זמיר	1280.35	1265.79	-11.69	-0.91
חדוה	152.78	149.44	0.46	0.30
חליפי	127.83	127.27	-0.22	-0.17
חלמיש	624.24	612.09	-0.16	-0.02
חן	136.34	135.80	-0.44	-0.32
טופז	1359.89	1326.94	4.54	0.34
טל	5918.39	5853.70	-7.41	-0.12
יבול	830.95	815.26	-1.90	-0.23
יהלום	2926.41	2871.97	-33.16	-1.14
יסודות	477.49	472.75	-2.44	-0.51
ימה	671.54	667.03	-0.55	-0.08
כוכב	1484.37	1456.12	-11.34	-0.77
כחל	131.59	129.03	-0.14	-0.10
כלנית	631.81	629.78	-2.88	-0.45
כספית	726.22	720.90	0.98	0.13
כרמל	151.01	147.94	-0.22	-0.14
כתר	1158.02	1135.31	-0.73	-0.06
להב	4797.21	4708.46	-24.30	-0.51
למשקיע	119291.49	117284.88	–	–
לפיד	526.06	516.09	-4.19	-0.80
לקט	1718.48	1684.07	4.28	0.26
לשם	975.04	956.16	-0.64	-0.06
מבטח	1280.48	1236.24	-3.56	-0.28
מבטח	3653.80	3620.78	-7.95	-0.21
מגן	241.06	237.55	-0.47	-0.19
מגוון	3754.96	3719.68	-19.01	-0.50
מגל	783.13	778.32	-2.08	-0.26
מור	2386.23	2362.27	-17.08	-0.71
מורן	1048.46	1036.80	-10.18	-0.97
מטה	27966.95	27445.41	-2.99	-0.01
מימד	855.87	837.10	-1.82	-0.19
מעוף	5102.41	5005.11	-38.19	-0.75
מעיין	774.77	760.07	-1.11	-0.14
מצפה	1006.01	985.53	-1.54	-0.15
מרגלית	1683.92	1651.32	-6.78	-0.40
מרווח	118.45	118.08	-0.03	-0.02
מרום	1248.71	1224.87	-3.05	-0.24
נתה	28935.10	28513.57	-100.04	-0.34
נסיף	1188.52	1167.02	-14.11	-1.19
נטע	555.78	544.59	-2.34	-0.42
ניר	8148.93	8033.11	-65.90	-0.81
סביון	690.25	687.92	-5.50	-0.79
סגולה	131.37	128.77	0.10	0.07
סלע	991.19	972.09	-1.58	-0.16
סנונית	723.54	709.68	-1.04	-0.14
סער	921.25	904.55	-3.63	-0.39
ספיר	535.46	532.80	0.36	0.06
עדיף	1027.39	1016.20	-4.40	-0.43
עיירית	2965.08	2908.97	-36.43	-1.23
עידן	484.29	477.68	-1.34	-0.27
עוגד	1204.98	1178.49	4.92	0.41
עות	2960.99	2937.76	-1.54	-0.05
ספרות	672.81	668.38	-1.25	-0.18
ערמון	137.07	134.45	0.38	0.28
פיא	1762.67	1750.12	-0.12	-0.00
צבר	553.76	542.79	-0.18	-0.03
צופית	788.02	770.80	-3.73	-0.48
צוק	117.00	118.54	0.01	0.00
צמיד	1013.62	982.80	2.48	0.25
צמרת	588.42	580.30	-2.50	-0.42
צפורן	1766.48	1731.89	1.25	0.07
קלס	2445.17	2432.98	-8.76	-0.35
רונית	21323.18	21149.18	-76.90	-0.36
רימון	120.68	120.43	-0.03	-0.02
רקפת	820.48	806.52	-3.09	-0.38
רשף	71.05	754.23	0.89	0.11
שביט	811.27	786.78	-1.44	-0.18
שוהם	950.93	927.47	1.00	0.10
שירה	472.07	468.77	-1.28	-0.26
שמיר	383.27	380.57	-1.04	-0.28
שנהב	1150.61	1135.82	-18.23	-1.57
שסק	1142.13	1114.38	-11.57	-1.02
שקד	176.15	172.69	0.19	0.11
תאנה	274.74	273.63	-0.77	-0.28
תבור	–	–	–	–
תדהר	648.14	644.92	-6.40	-0.83
תדהם	506.97	504.65	-2.70	-0.53
תמר	213.33	212.44	-0.06	-0.02
תפוז	182.86	181.70	-0.50	-0.27
תרשיש	1389.63	1389.30	-3.37	-0.24
תשרי	494.48	492.53	-3.05	-0.81

* השינוי מחושב לפי מחיר הפדיון

מעריב

עורך: עידו דיסנצ'יק
סגן עורך: יובל אליצור
סגן עורך: לוי יצחק הירושלמי

המו"ל: הוצאת מודיעין בע"מ
בית דפוס מעריב בע"מ

ראש מערכת המוספים: יעקב ארז
ראש מערכת החדשות: אברהם תירוש

תל־אביב: מערכת, הנהלה, מודעות, דפוס: בית מעריב, רח' קרליבך 2 (מיקוד 61200), ת.ד. 20010 טל' 439111.
ירושלים: המערכת: רח' הלל 14 (מיקוד 94581), טל' 221151. הפצה ומודעות: רח' הלל 16, טל' 231769. מרכז הפצה: טל' 521159.
חיפה: רח' הנביאים 29 (מיקוד 33104), טל' 674674. הפצה ומודעות: רח' הנביאים 32, טל' 673254.
באר־שבע: המערכת: רח' קק"ל 90, טל' 37553, 74973. מודעות ושיווק: 31772, 74850.

יו"ר מועצת המנהלים: עובד בן־עמי
מנכ"ל: אמיר דרורי
מנכ"ל: שמעון הפץ

עזריאל קרליבך מייסד ועורך 1948-1956
אריה דיסנצ'יק עורך ראשי 1956-1974
שלום רוזנפלד עורך ראשי 1974-1980
שמואל שניצר עורך ראשי 1980-1985

© כל הזכויות שמורות למעריב.

מזג האויר

מעונן חלקית עד בהיר. תשקיף ליום העצמאות – חם יותר

בארץ — **הטמפרטורות החזויות:**

ירושלים 11–20; תל־אביב 14–21; חיפה 13–22; נהריה 11–22; באר־שבע 10–25; רמת־הגולן 10–20; צפת 9–18; טבריה 12–20; עפולה 10–24; נצרת 12–20; שומרון 11–21; לוד 11–23; עזה 13–21; יריחו 13–29; אילת 17–30

בחוץ־לארץ — **מזג האויר בערים הגדולות**

אוסלו 5 עד 21 בהיר; אמסטרדם 8 עד 12 בהיר; אתונה 9 עד 20 מעונן; בואנוס־איירס 18 עד 21 גשם; בריסל 8 עד 15 מעונן; וינה 6 עד 18 בהיר; ז'נבה 4 עד 24 בהיר; יוהנסבורג 11 עד 24 בהיר; לונדון 6 עד 15 מעונן; לוס אנג'לס 16 עד 23 מעונן; ליסבון 13 עד 26 בהיר; מדריד 11 עד 26 בהיר; מונטריאול 3 עד 11 מעונן; ניו יורק 12 עד 20 מעונן; סטוקהולם 12 עד 18 בהיר; פריס 12 עד 21 מעונן; פרנקפורט 9 עד 23 בהיר; קאהיר 12 עד 24 בהיר; קופנהאגן 13 עד 19 גשם; רומא 15 עד 28 בהיר.

הסאלון האווירי הקטן

זה חלק קטן ממה שאזרחי המדינה יוכלו לראות בארועי יום התעופה. התערוכה תיפתח מחר – יום העצמאות ה־39 בנמל התעופה בן־גוריון. צילום: ישראל סמיונסקי

הזמרת מריה בטאניה בהיכל התרבות: זה לא היה קרנוואל

מאת אדר אבישר

אש וגיצים לא התעופפו בהופעתה של מריה בטאניה בהיכל התרבות בסוף השבוע. קהל לבוש בחליפות שלושה חלקים ועניבות, יצר אווירה של אולם קונצרטים קלאסי. לא של קרנוואל רחוב בראזילי, כפי שהורגלנו בעבר, בהופעותיהם של זמרים כגל קוסטה, או ג'ילברטו ג'יל. ייתכן וצעירי הקיבוצים הדרום אמריקנים הלכו אותו זמן לקונצרט של סנטנה בירושלים. היכל התרבות דמה יותר לבר של מלון מפואר.

בטאניה היא אחת מהזמרות הטובות ביותר שנראו אי פעם בארץ. היא ניחנה ביכולת קולית וירטואוזית, דרמטית, אך יחד עם זה, פשוטה בהופעתה. על בימת היכל התרבות הסתובבה יחפה, מנותקת מעט מהקהל. בטאניה הופיעה בלוויית שבעה נגנים ובזאת חולשת ההופעה. ייתכן ואם היתה מופיעה בלוויית נגן כלי הקשה בלבד, או פסנתרן, היתה יכולה לעורר מעט ריגוש. התחושה הכללית שליוותה את כל הקונצרט, היתה שלבטאניה יש הפוטנציאל והיכולת, אך היא מגבילה את עצמה, הן מבחינת השירה והן מבחינת תנועתה על הבמה. הכל מאוד קפוא, מאוד מונוטוני.

רגע השיא הגיע דווקא בסוף. כמה עשרות צעירים הצליחו להסתנן מתחת לעינם הפקוחה של סדרני ההיכל חמורי הסבר, לקפץ ולשיר לצלילי הסמבה. אולם כשהאווירה החלה להפשיר, הודתה בטאניה לקהל וירדה מהבמה. בתור הדרן זכינו לקבל את אותו הקטע פעמים נוספות.

מנכ"ל הערוץ השני ייבחר בתוך שבועיים; מועמדים: נחמן שי ודן שילון

מאת אריה בנדר

מנכ"ל הערוץ השני ומנכ"ל חברת החדשות שתפיק את משדרי החדשות בערוץ השני ייבחרו בתוך כשבועיים, מיד לאחר ששר האוצר, משה נסים, יחזור מביקורו בדרום אמריקה. המנכ"לים ייבחרו על ידי ועדת שרים בראשות שר האוצר, שחברים בה גם השרים קורפו, שחל, רובינשטיין ונבון. הוועדה תבחר את המנכ"לים לקדנציה ראשונה של שנה אחת, ומיד עם קבלת החוק בכנסת יהיה צורך לאשר פורמלית את החלטת ועדת השרים.

עד כה הועלו שמותיהם של מפקד גלי צה"ל, נחמן שי, ושל דן שילון כמועמדים אפשריים לתפקיד מנכ"ל הערוץ השני. לנחמן שי סיכויים מועדפים, מאחר והוא מקובל על שני הגושים הפוליטיים הגדולים. הוועדה תבחר גם את מנכ"ל חברת החדשות שתפיק את משדרי החדשות של הערוץ השני.

אתמול נערכה בלשכת מ"מ ראש הממשלה, שמעון פרס, פגישה בנושא הערוץ השני. *פרס נתן את הסכמתו לכך שבתקופת המעבר* שבין קבלת חוק הערוץ השני בכנסת לבין הפעלתו המלאה של הערוץ, שתמשך כשנה וחצי, יופעל הערוץ החדש על ידי בעלי הזכיונות לשידור ולא על ידי הרשות.

שר התקשורת אמר אתמול כי אין בכוונתו לנהל את הערוץ השני או להוציא הוראת שעה לצורך הפעלתו בטרם יתקבל החוק בכנסת. דובר משרד התקשורת, אבי חפץ, הבהיר כי על פי הצעת החוק שהוגשה על ידי הממשלה לכנסת, יופעלו שידורי הערוץ השני על ידי בעלי זכיון, שיפעלו על בסיס מסחרי ורווחי. "כוונת שר התקשורת היא שבתקופה שתחלוף עד הפעלת הערוץ השני הוא יופעל על ידי בעלי הזכיונות הפרטיים, במתכונת ערוץ 4 בבריטניה. דהיינו הזמנת תכניות מאולפנים פרטיים שתמומן על ידי שידורי פרסום. תעריפי הפרסום יקבעו לאחר התייעצות עם איגודי המפיקים והמפרסמים בישראל. הפיקוח על השידורים בתקופת המעבר יעשה על ידי מועצה ציבורית שתיבחר לאחר קבלת החוק בכנסת.

בינתיים נערך הערוץ השני להרחיב את מסגרת שידוריו לקראת יום העצמאות. יו"ר מנהלת ההקמה של הערוץ השני, עו"ד אברהם פורז, בודק כעת את ההשלכות החוקיות של הרחבת השידורים. אם תמצא דרך חוקית לכך, ישדר הערוץ השני ביום העצמאות במשך 8–10 שעות, תכניות בידור וסרטים של דובר צה"ל ושרות הסרטים הישראלי.

חייל שנפגע במלחמת ההתשה מערער על החלטה לא להכיר בנכותו

משהב"ט מסרב להכיר בתלונה שהוגשה שמונה שנים לאחר הפגיעה

מאת דוד זוהר

פרשה סרוגית של חייל קרבי אשר דעתו נטרפה עליו במהלך מלחמת ההתשה, לאחר שמוצבו הופגז 100 פעמים בלילה אחד, תידון השבוע בבית המשפט המחוזי בחיפה. משפחת החייל ופרקליטו עו"ד שלמה שרון טוענים, שהוא הופקר על ידי משרד הבטחון בגלל טענה פורמלית של התיישנות.

החייל שירת ב־1969 במוצב טספו על גדת הסואץ ובאחד הלילות נורו לעבר עמדתו 100 פגזי נ"ט ברציפות. בעקבות אירוע זה, הוא לקה במחלת נפש שהוגדרה ע"י הרופאים כמצב חרדתי כרוני. בני משפחתו, שלא היו מודעים כנראה לזכויותיו. פנו לקצין התגמולים שליד משרד הבטחון בתביעה *להכיר בחייל כנכה צה"ל רק 8 שנים אחר* שיחרורו. אולם קצין התגמולים דחה את תביעתו בטענה, כי חלה עליה התיישנות. מאוחר יותר, קבעה ועדה רפואית של משרד הבטחון שאכן החייל ניזוק בנפשו בגלל מלחמת ההתשה וקבעה לו 30 אחוז נכות.

אולם גם לאחר קביעה זו, הודיע משרד הבטחון כי לא יכיר בנכותו של החייל.

פרקליט החייל הגיש ערעור לוועדת העררים לפי חוק הנכים שליד בית משפט השלום בחיפה בו טען, כי משרד הבטחון לא נהג על פי כללי הצדק בעשותו שימוש בטענת ההתיישנות גם כאשר נוכח כי יש בפניו הוכחה ללא עוררין כי החייל הוא נכה צה"ל.

ואמנם, חברי הוועדה, בראשות השופט דוד גרשון, קבעו כי אמנם בגלל סעיף ההתיישנות בחוק הם נאלצים לדחות את הערעור, אולם מתחו בקורת על כך שמשרד הבטחון נהג בצורה לקוייה בעניינו של החייל, כאשר מכתבו של פקיד הוחזר מכתבו של פקיד בכיר אחר. השופטים המליצו למשרד הבטחון להסיר את טענת התיישנות *ההתיישנות ולהנהג במקרה זה לפנים משורת* הדין. אולם גם לאחר החלטה זו, לא הוכרע עניינו של החייל.

בימים אלה עומד ביהמ"ש בחיפה לדון בערעור נוסף שהגיש עו"ד שרון בו הוא מבקש לקבוע כי תביעת החייל לא התיישנה.

תדיראן
שיווק ושרותים בע"מ

הודעה לציבור לקוחותינו

בין התאריכים 5.5.87 – 15.5.87
סניף תדיראן חיפה והצפון
עובר למשרדיו החדשים
ברחוב העצמאות 88, מפרץ חיפה
(ע"י תחנת הדלק פלג).

במספר הטלפון לא יחולו שינויים

04-724411 – 727071

בתאריכים אלה ייתכנו שיבושים קלים
במתן השירות ועם לקוחותינו הסליחה.

דליה ברזילי: כל טלפון מקפיץ אותי; אולי יימצא לי כבד מתאים להשתלה

מאת ראובן בן־צבי

"אני זקוקה באופן דחוף להשתלת כבד, ומכיוון שעד כה לא נמצא תורם מתאים, מדרדר מצב בריאותי. זה 8 חודשים שאני מצפה בדריכות לניתוח. אני רוצה לעבור את הניתוח בארץ, ונותנת אמון מלא בד"ר קס ובצוות הרפואי ברמב"ם. אני ילידת הארץ, משפחתי כאן ואני רוצה להיות לידם בעת הניתוח. כל צלצול טלפון מקפיץ אותי ממקומי, ואין לי לא יום ולא לילה".

כך אמרה בסוף השבוע דליה ברזילי, בת 23, אם לילדה בת 3, מועמדת מועדפת להשתלת כבד, שהשתתפה עם בעלה זהרון בטקס הנחת אבן הפינה למכון השתלות כבד וכליות במרכז הרפואי רמב"ם בחיפה, ע"ש יוסף שטרליץ, שיהיה היחיד מסוגו במזרח התיכון. יחד עם דליה נכחו בטקס מושתלי הכבד עליזה שמיר, לימור אייזנר ופרופ' אליהו נאמן ומשלחת של אגודת ידידי רמב"ם בארה"ב.

ראש מכון ההשתלות ברמב"ם, ד"ר יגאל קס, אמר כי מאז בוצעו 2 ההשתלות הראשונות עברו כבר 9 חודשים ומאז היו כמה נסיונות להשתלות נוספות. היו תורמים שהכבד שלהם לא התאים והיו מקרים שהכבד התאים, אך המשפחות נרתעו ברגע האחרון לתרום את הכבד. יש בארץ מספיק תורמים כדי שנוכל *למלא את תכנית ההשתלות של כבד*, לב וכליות, אמר.

מנכ"ל משרד הבריאות, ד"ר דב גולן, אמר כי מציאת תורמים של כבד היא בעייה שדורשת התארגנות אינטנסיבית ושיתוף פעולה בין בתי החולים.

נחיל דבורים תקף עשרות בצומת מגידו; שניים נזקקו לטיפול רפואי

שבעה אנשים שנעקצו ביום ששי בבוקר בהתקפת־פתע של נחיל ענק של דבורים בצומת מגידו בעמק, אושפזו בבית החולים בעפולה. שנים מהם, החיילת ברוריה דינינו ועדנן רפיע, בן 23, נזקקו לטיפול ממושך – מאחר והיו במצב של הלם־דעלי (ירידה תלולה בלחץ הדם, הקאות ועירפול ההכרה).

התקפת נחיל הדבורים, שהחלה בשעת בוקר נמשכה שעות אחדות. עשרות אנשים שנקלעו לצומת הסואן, נסשו את רכבם וברחו לשדות מאימת הדבורים העוקצניות. עקב כך, נוצרו פקקי תנועה מסובכים וארוכים. גם אנשי מגן דוד מעפולה ושוטרים שהוחשו להתמודד עם נזקי הדבורים, נעקצו ונלחמו בדבורים שנאחזו בשערותיהם ובבגדיהם.

"בצוות הניידת לטיפול נמרץ מעפולה שהגיעה לצומת מגידו היו הנהגת מרי מלול, הרופאה ד"ר דיקשי דפנה והחובש מנשה פרג. הם סיפרו, כי התקשו לתפקד במקום התרחשות הארועים בשל ההסתערות החוזרת של הדבורים שהיו תוקפניות במיוחד. *אנשי המד"א נעקצו פעמים אחדות ובמשך שעות* אחרי ששבו לתחנתם בעפולה, עסקו בסילוק הדבורים שהתנחלו באמבולנס. הם סיפרו, כי החיילת והצעיר הערבי היו במצב של חוסר הכרה ושערה של החיילת היה מכוסה כולו בדבורים.

למקום הוזעקו שני כוורנים ממושב רס־און הסמוך, דובי ועמית, שהצליחו לאחר מאמץ להשתלט על הנחיל העצום ולכוונו לעבר הכוורות.

מאגף הרפואה של מד"א נמסר כי העקיצה עצמה אינה מסוכנת לרוב האנשים. היא הופכת מסוכנת לאנשים שפיתחו תופעות אלרגיות כפריחה, נפיחה בפנים ואובדן הכרה בשל העקיצות. עקיצות ליד הפה עלולות לפגוע בכושר הנשימה.

בכל מקרה של עקיצת דבורים, רצוי לחלוץ את העוקץ ולקרר את מקום העקיצה כדי להקהות את הכאב. אם מופיעות תופעות רגישות – יש לפנות לרופא.

דוגמניות חילקו בהתנדבות במשך שלושה ימים, חטיפי גלידה לחיילים בטרמפיאדות ובתחנות רכבת במקומות שונים בארץ במבצע של "שטראוס".

מאיר הראובני

רופא צבאי הורד בדרגה על שהעליב חיילות במילות גנאי

סגן עמנואל הראל, רופא בן 33, הורד לדרגת סגן משנה ונידון ל־6 חודשי מאסר על תנאי במזר דין בית הדין הצבאי בימ.

הרופא הצבאי הורשע ב־6 מתוך 14 סעיפי האישום עליהם העמד לדין חוכה מהאשמת *של מירמה, שוחד, חריגה מסמכות וחלק מהאשמות של התנהגות שאינה הולמת* קצין.

סגן הראל הורשע על התנהגות שאינה הולמת קצין, אי קיום הוראות המתחייבות משרותו בצה"ל, העלבת 3 חיילות במילות גנאי במרפאה צבאית בבית כלא במרכז הארץ בה תיפקד כרופא צבאי בשנים 85־1985.

סניגור הנאשם חיים לידן טען, כי הרופא סבל סבל רב במהלך החקירה נגדו. הוא הציג פרסומים שראו אור בכלי התקשורת שלטענתו פגעו בתדמית הנאשם, וחלקם של פרטרים כלל לא באו לידי ביטוי בחקירה או בכתב האישום נגדו. בית הדין הצבאי ציין בפסק הדין, כי מרפאתו של הנאשם זכתה לדו"ח חיובי ואף צויין תיפקודו הטוב של הנאשם.

עזרא יגנב

בעל חנות תכשיטים נורה ברמלה

בעל חנות תכשיטים, תושב תל אביב, נורה ונפצע קשה ביום חמישי ברמלה.

ביום חמישי, בשמונה בבוקר, הגיע ברכבו רובין גרין, בן 67, בעל חנות תכשיטים ברמלה, לרחוב הגדוד העברי בעיר. כאשר עצר את הרכב הגיח מולו רעול פנים, אשר ניסה לפתוח את דלת מכוניתו. גרין ירד מהרכב ובאותו רגע נורה בבטנו. הוא נפצע קשה ופונה לבית החולים אסף הרופא. רעול הפנים נמלט.

הוקם צח"ם לחקירת המקרה. נעצר חשוד בן 25, תושב רמלה.

שרה פרידמן

מסמך של האוצר: חוסר יעילות ובזבוז כספים במערכת הבריאות

מסמך פנימי שהוכן במשרד האוצר קובע כי מערכת הבריאות סובלת מחוסר יעילות, בזבוז כספים ותרופות, אישפוזים מיותרים, אי ניצול של ציוד ומתקנים יקרים, תורים *ארוכים לניתוחים, כפילויות בין בתי חולים וקופת חולים ועודף של רופאים.*

האוצר מציע לבצע שינויים מרחיקי לכת במערכת הבריאות ובתוך כך לסגור בית ספר אחד לרפואה ולערוך בחינות רישוי לרופאים. האוצר גם מציע לגבות תשלומים בעד ביקור אצל רופא, ביקור בחדר מיון, תרופות, בדיקות ואישפוז. להגדיל את המס האחיד ולהקטין את המס המקביל.

במסמך שהוכן באגף התקציבים באוצר נאמר כי מדי שנה מתווספים 650 רופאים חדשים בעוד שמערכת הבריאות זקוקה ל־350 בלבד. כתוצאה מכך נוצר לחץ ליצירת מקומות תעסוקה חדשים לרופאים וגדלות הוצאות מערכת הבריאות.

המסמך מצביע על התחלואים הבאים של מערכת הבריאות שהוצאותיה מגיעות ל־1.7 מיליארד דולר בשנה:

★ לניתוחים כגון קטרקט, שבר, ערמונית, קיים תור המתנה של חודשים רבים, הגורם סבל רב לחולים. גם לבדיקות מסויימות יש צורך להמתין זמן רב.

★ מרפאות קופת החולים מאופיינות בתורים ארוכים וצפיפות בשעות הפעילות ולעומת זאת הן אינן עומדות לרשות האזרח שאינו חש בטוב, רוב שעות היממה.

★ קיימת צריכה מופרזת של תרופות ושימוש בזבזני בהן – 30 אחוז ממבוטחי קופת חולים הכללית אוגרים תרופות ללא צורך.

שרגא מקל

ח"כ שפירא הבטיח: יהיה בסדר, אך המו"מ נכשל והרכבל פעל בשבת

הרכבל בחיפה פעל גם אתמול, והסיע מטיילים רבים בין הטיילת בבת גלים לסטלה מאריס.

כפי שנודע, התנהלו בשבוע שעבר מגעים בין יו"ר ועדת הכספים, ח"כ אברהם שפירא ומנהלי חברת רכבל חיפה, בדבר השבתת הפרוייקט התיירותי הזה בשבת, אך עד לכניסת השבת לא הצליחו הצדדים להגיע להסדר הבטה.

ח"כ אברהם שפירא הודיע ביום שישי למנהל התורני בחיפה כי המו"מ נמשך, ועד־אז ביקש שלא לקיים הפגנות ולשמור על פרופיל נמוך – בהבטיחו ש"יהיה בסדר".

המגעים בין שני הצדדים מתנהלים במישור הכלכלי, כדי לאפשר לרכבל לשבות בשבתות, מבלי שייגרם לחברה נזק כספי גדול מדי.

ראובן בן־צבי

مكان من الأصل

במלאות שלושים לפטירתה של יקירתנו

אני (גניה) ורזרבסקי ז"ל

תתקיים אזכרה וגילוי מצבה ביום שלישי, ו' באייר תשמ"ז, 5.5.87, בשעה 3.30 אחה"צ, בבית־העלמין "הדרום" (בגבול חולון–בת־ים).

אוטובוס ייצא בשעה 3.00 אחה"צ מבית המנוחה, רחוב אנטוקולסקי 25, תל־אביב.

המשפחה

במלאות שלושים לפטירת אשתי, אמי, חמותי וסבתנו היקרה

גיזי הירש ז"ל

נעלה לקברה לאזכרה ולגילוי המצבה ביום שלישי, ו' באייר תשמ"ז, 5.5.87, בשעה 16.00 אחה"צ, בבית־העלמין רחובות או מבית הנפטרת, בני משה 30 רחובות, בשעה 15.30.

אוטובוס יועמד לרשות המלווים.

בעלה, בנה, כלתה,
אחיה, גיסתה והנכדים

במלאות שש שנים לנפול בננו

דני חביב ז"ל

נעלה לקברו להתייחד עם זכרו בבית העלמין בכפר ויתקין ביום שלישי, ו' באייר תשמ"ז 5.5.87 בשעה 4.00 אחה"צ.

המשפחה

ביום חמישי, ח' באייר תשמ"ז (7.5.87), יום השנה ה־22 למות חברנו

ישראל בר־יהודה ז"ל

נעלה לקברו ונתייחד עם זכרו, בשעה 3.00 אחה"צ, בבית־העלמין ביגור.
מתכנסים בשעה 2.30 אחה"צ, בבית בר־יהודה.

המשפחה
ובית יגור

במלאות שלושים למות אם המשפחה

חיה ארזי ז"ל

לבית שוורצמן

נעלה לפקוד את קברה ביום שלישי, 5.5.87, בשעה 15.30, בבית־הקברות בכפר יהושע.

המשפחה המתאבלת

למשפחת לדנר

משתתפים בצערכם על מות האם והסבתא

שושנה ז"ל

חברי מושב שרונה

לריבה, לילי והנכדים

השתתפותנו הכנה באבלכם הכבד על מות

חנוך הידשביין ז"ל

נוימן משה ומשפחתו

למאורו אורסטי
ומשפחתו

אתכם באבלכם על מות

האם ז"ל

בית אילות

למשה רבינוביץ
מנכ"ל תנובה אקספורט

אתך באבלך הכבד
על מות אביך

נחמן ז"ל

המנהל, צוות העובדים
ויצרני בית אריזה "מעון"

למנכ"ל תנובה אקספורט
משה רבינוביץ

אתך באבלך על מות האב

נחמן ז"ל

מפעלי שער הנגב

למנכ"ל תנובה אקספורט
משה רבינוביץ

משתתפים באבלך הכבד על מות

אביך ז"ל

בית פרדס סינדיקט
של מגדלי הדר בישראל

למנכ"לנו משה רבינוביץ

עמך באבלך על מות

אביך ז"ל

עובדי תנובה אקספורט
והוועד

למשה רבינוביץ –
מנכ"ל תנובה אקספורט

משתתפים בצערך במות אביך

נחמן ז"ל

בית "פרי־זה"

שר הבינוי והשיכון
מנכ"ל המשרד
ועובדיו

משתתפים בצערה של חברתם לעבודה

שולי מוזס

על מות

אביה ז"ל

למנהלנו מרדכי ליפשיץ

משתתפים בצערך על מות אביך היקר

ד' **חזקיהו רפאל יהודה**
אריה ליפשיץ ז"ל

ההנהלה ועובדי
בנק לאומי לישראל בע"מ
סניף המלך דוד – מרכז תיירות ירושלים

אנו משתתפים בצער של חברנו
אברהם פאר ומשפחתו
על מות

האם ז"ל

חברי קבוץ דורות

במלאות שלושים לפטירתה של

פניה איזנבך
ז"ל

בת חנה ודוד ליטמן גרצולין
מלנינייך

תתקיים אזכרה היום, יום ראשון, ד' באייר תשמ"ז, 3.5.1987, בשעה 15.30.
נפגשים ליד השער בבית־העלמין שבקרית־שאול.

בעלה: **יאן איזנבך**
אחותה: **לוסיה לפל**

במלאות שנתיים לפטירתו של

יונה בר

תיערך אזכרה בז' באייר תשמ"ז, ה־5.5.87, בבית העלמין בקרית־שאול.

נפגשים בשעה 17.00 ליד השער של בית העלמין הצבאי.

המשפחה

ביום שלישי, ו' באייר תשמ"ז, 5.5.87,
יום השלושים לפטירתו של

יהושע רביב
ז"ל

נעלה לקברו בשעה 3.30 אחה"צ, בקיבוץ מעלה החמישה.

המשפחה
ובית מעלה החמישה

ארגון יוצאי קולו בישראל

אבלים על מות היו"ר היקר באדם

חנוך הידשביין ז"ל

ההלויה התקיימה ביום שישי,
ב' באייר תשמ"ז, 1.5.87.

ועד ארגון יוצאי קולו
בישראל

במלאות שלושים לפטירתו של בעלי, אבינו וסבנו

ד"ר **חיים היינמן**
ז"ל

נעלה לקברו ביום רביעי, ז' באייר תשמ"ז, 6.5.87, בהר הזיתים.
נפגשים ע"י בנייני האומה בירושלים, בשעה 16.15.

המשפחות: היינמן והופמן

לאמנון לדנר

משתתפים בצערך
על מות

אמך ז"ל

בית אגרקסקו

ועד צהלה ותושבי השכונה

אבלים על מותה ללא עת של

אירית עופר ז"ל

ומשתתפים בצער המשפחה

במלאות שש עשרה שנים לפטירת
יקירנו

סטפן (שלום) כהן
ז"ל

נעלה לקברו, להתייחד עם זכרו, ביום שלישי, ו' באייר תשמ"ז (5.5.87), בשעה 2.30 אחה"צ, בהר המנוחות בירושלים.

אשתו
בתו וב"ב
בנו
משפחות טחורש, שמולביץ

במלאות שנתיים לפטירת יקירתנו

ד"ר **רותי אבני** ז"ל

נעלה לקברה ונתייחד עם זכרה ביום רביעי, ז' אייר תשמ"ז, 6.5.87,
בשעה 5.00 אחר־הצהריים.
נפגשים ע"י שער בית העלמין בגבעת־שאול, ירושלים.

המשפחה

במלאת תשע שנים למותו של
בננו ואחינו היקר

שבתאי (שבי)
חנינוביץ ז"ל

תערך אזכרה היום, יום ראשון, ד' באייר תשמ"ז (3.5.87), בשעה 14.00.
נפגשים ליד השער החדש של בית העלמין "הדרום" בגבול חולון בת־ים.

המשפחה

במלאות שלושים לפטירתו של יקירנו

אליעזר שוולב
ז"ל

נקיים אזכרה וגילוי מצבה ביום שלישי, ו' באייר תשמ"ז (5.5.87) בשעה 4.00 אחה"צ בבית העלמין "הדרום" (בגבול חולון – בת־ים). נפגשים ע"י השער החדש.

המשפחה

הטכניון
מכון טכנולוגי לישראל

הפקולטה להנדסה אזרחית
שטח הנדסת סביבה

משתתפים בצערו של חברנו לעבודה
ד"ר **אברהם פיזנטי**

על מות **אביו** ז"ל
ומביעים תנחומים למשפחה

דיקן הפקולטה,
חברי הסגל והעובדים

למשפחת לדר

משתתפים באבלכם הכבד
על מות

אייק (יצחק) ז"ל

מגדל חברה לביטוח בע"מ
ההנהלה, העובדים והסוכנים

ליואב עופר

תנחומינו הכנים
על מות

בתך ז"ל

יבמ ישראל

ליואב עופר

אנו אתך באבלך

חבריך לעבודה
בקריה

ראש משפחתנו היקר

יוסף דורון
(דורוגוייר) ז"ל

איננו

הלוויה התקיימה ביום שישי, 1.5.87, ב' באייר תשמ"ז.

אבלים: בתו: מרים וחיים ליזורוביץ
בנו: גורי ומרים דורון
אחיו ואחיותיו משפחות:
אכסלרויד, הדרי, איינהורן, ברק, הורוביץ, דורון.
נכדיו: הדר, עופר, אייל, רונן וענת
הנין: ארז

יושבים שבעה בבית המנוח, רח' ארלוזורוב 21 ראשל"צ

אבלים אנו על פטירת יקירתנו וחברתנו

עליזה וולף

מראשוני הכפר

הלוויה תצא מבית אסתר היום, יום ראשון, ד' באייר תשמ"ז, 3.5.87, בשעה 2.00 אחה"צ.

המשפחה
וחברי מושב באר־טוביה

בצער רב אנו מודיעים על פטירת
אבינו וסבנו היקר

נפתלי צ'דנוצ'פקה

הלויה תתקיים היום, יום ראשון, ד' באייר תשמ"ז, 3.5.87, בשעה 12.30, בבית־העלמין "הדרום" בגבול חולון–בת־ים (השער הראשי).

בתו: אסתר כץ וב"ב
בנו: שמואל שחר וב"ב

יושבים שבעה בבית אסתר כץ, רח' שלום אש 12, תל־אביב.

במלאות שלושים לפטירת יקירנו

יותם גונן ז"ל

נעלה לקברו לטקס גילוי המצבה ונתייחד עם זכרו ביום שלישי, ו' אייר תשמ"ז, 5.5.87, בשעה 3 אחה"צ, בבית העלמין גבעת שאול, בחלקה החדשה, ירושלים.

משפחות: גונן
ופנקס

במלאות שנה לפטירתו של בעלי, אבינו וסבנו

צבי (הורסט) אשר
ז"ל

נעלה לקברו ונתייחד עם זכרו, ביום שלישי, ו' באייר תשמ"ז, 5.5.87, בשעה 16.00, בבית העלמין בשיכון ותיקים, נתניה.

המשפחה

במלאת שנה לפטירת יקירתנו

שרה גינזבורג ז"ל

נעלה לקברה ונתייחד עם זכרה ביום רביעי, ז' באייר תשמ"ז 6.5.87 בשעה 4.30 אחה"צ בבית העלמין "הדרום" (בגבול חולון – בת־ים).
מוקירי זכרה נפגשים ליד השער הישן של בית העלמין.
תחבורה תצא מבית המנוחה, רחוב הלבנון 27, רמת הדר־ים, תל־אביב, בשעה 4.00 אחה"צ

המשפחה

ללילי פליישמן

אתך באבלך על מות

בעלך

חבריך לעבודה

א'

לוחמי חרות ישראל
במלאת שש שנים לפטירתו כל המשורר והלוחם היקר
אורי צבי גרינברג ז"ל
משורר המלחמה לחרות ישראל
נעלה לקברו בהר הזיתים בירושלים, ביום ג', ו' באייר תשמ"ז (5.5.87), בשעה 3.30 אחה"צ.
אוטובוס יעמוד לרשות המשתתפים ליד בנייני האומה בירושלים בשעה 3.00 אחה"צ.
האגודה להנצחה – בית יאיר

משפחת אהרוני
מודיעה בצער רב כי
אילן שלנו
איננו
הלוויה התקיימה ביום שישי, ב' באייר תשמ"ז (1.5.87).
נא להימנע מביקורי תנחומים.

בצער רב וביגון קודר אנו מודיעים על פטירת בעלי, אבי וסבנו היקר
אינג' שבתאי גז'יבובסקי
בר' חיים יצחק הלוי
מקאליש
הלוויה תצא היום, יום ראשון, ד' באייר תשמ"ז, 3.5.87, בשעה 1.30 אחה"צ, מבית הלוויות העירוני, רח' דפנה 5, ת"א, לבית העלמין בקרית־שאול.
אוטובוס יעמוד לרשות המלווים.
המתאבלים: אשתו, בתו, חתנו ונכדיו
גיסו, אחייניתו וכל המשפחה

חוה זליקוביץ
איננה
על מותה הפתאומי אבלים
בעלה: אשר
ילדיה: ורדה ורמי
נכדתה: מעין
וכל בני המשפחה
הלוויה תצא ביום שלישי, ו' באיר תשמ"ז, 5.5.87.
בשעה 11.00, מביה"ח בילינסון לבית העלמין "סגולה", פתח־תקוה

ביתנו שרוי באבל
חברנו **יוסי בלחסן**
איננו
משתתפים באבל המשפחה
הלוויה היום, יום ראשון, ד' באייר תשמ"ז, 3.5.87, באופקים, בשעה 14.00.
בית ניר־עוז

למשפחת אהרוני
אתכם באבלכם הכבד
על מותו של
אילן ז"ל
משפחות השכנים:
אביר, אבן, בנין, זנד,
פפר, קונגרד וקידר
רחוב ברנר, רעננה

ללאה, שולמית, שמואל הילדים והמשפחה
אתכם באבלכם הכבד
על מותו בטרם עת של יקירנו
אילן אהרוני ז"ל
זנד – סוכנויות בע"מ
אורי זנד וצוות העובדים

בצער רב אנו מודיעים על פטירתו של אהובנו
יוסף בולנר
ההלוויה תתקיים מחר, יום שני, ה' באייר תשמ"ז, 4.5.87, בשעה 11.00 לפנה"צ, בבית־העלמין "הדרום" (בגבול חולון–בת־ים).
אוטובוס ייצא, בשעה 9.45, מבית המנות, רח' שמואל הנציב 31, נתניה.
אשתו: בלה
בנו: הרי בולנר
וכל בני המשפחה

לעליזה, הילדים, בית ניר־עוז ומשפחת בלחסן
משתתפים באבלכם הכבד על מות
יוסי בלחסן
חברות
"שילוב אזורי נעמ"ת אשכול"

לשולמית ושמואל אהרוני ולמשפחה
אתכם באבלכם הכבד על מות הבן
אילן ז"ל
ס.א.ר – חרושת דפנה
והעובדים, קיבוץ דפנה

יקירנו
אליהו בן נתן לימן (לרמן)
איננו
ההלוויה תתקיים היום, יום ראשון, ד' באייר תשמ"ז, 3.5.87, בשעה 14.00, בבית־העלמין "הדרום" בגבול חולון–בת־ים. הסעה מרח' ברייניין 3, ת"א, בשעה 13.00.
המתאבלים: רינה לימן
עדנה ורפאל לרמן וב"ב
אילנה ובסילי קונסטנטינו וב"ב

במלאות שלושים לפטירתו של יקירנו
המהנדס צבי שטורם ז"ל
תתקיים אזכרה וגילוי מצבה ביום שלישי, 5.5.87, בשעה 16.00, בבית־העלמין בכפר סמיר, חיפה.
אוטובוס ייצא ברחוב חביבה 66, רמות־רמז חיפה, בשעה 15.10.
תודה רבה לכל המנחמים בע"פ ובכתב.
המשפחה

שלוש שנים עברו
ואנחנו בלי
טלי
שלנו
שנקטפה מאתנו בתאונת דרכים
נעלה לקברה, אי"ה, ביום שלישי, ו' באייר תשמ"ז (5.5.87) בשעה 5.45 אחה"צ, בבית העלמין הישן בראשון־לציון.
בתום האזכרה יערך טקס זכרון, בספריה ע"ש טלי טפרובסקי בגימנסיה גן נחום, בשעה 6.15.
רבקה ויצחק טפרובסקי

המומים וכואבים
בננו ואחינו האהוב
דורון זעיר ז"ל
נלקח מאתנו
ההלוויה תצא היום, יום ראשון, ד' באייר תשמ"ז, 3.5.87, בשעה 12.30, מביתו ברח' רמז 34 נתניה, לבית־העלמין בסיכון ותיקים.
המשפחה

בצער רב אנו מודיעים על פטירתו של יקירנו
שמואל נמט ז"ל
שנפטר בשיבה טובה
הלוויה התקיימה ביום שישי, ב' באייר תשמ"ז (1.5.87)
יושבים שבעה בבית המנות, רח' אחוזה 184, רעננה.
אבלים:
אשתו: נמט רחל
בנותיו: הלנה גיטרמן וב"ב
שרה מנוסקין וב"ב
בנו: נמט פנחס וב"ב
וכל בני המשפחה

בצער רב אנו מודיעים על פטירת יקירתנו
דבורה קליידרמן ז"ל
הלויה תצא היום, יום ראשון, ד' באייר תשמ"ז, 3.5.87, בשעה 12.30 בצהריים, מבית הכנסת, רח' יבנאלי 9, קרית־חיים, לבית הקברות בכפר־סמיר.
המתאבלים:
בעלה: פייבל קליידרמן
הבנים: רפי ותלמה קליידרמן
צביקה ואביבה קליידרמן
והנכדים

בצער רב אנו מודיעים
על פטירתו של יקירנו
ד"ר שמואל לוי
הלויה תתקיים היום, יום ראשון, ד' באייר תשמ"ז, 3.5.87, בשעה 2.00 אחה"צ, בבית־העלמין "הדרום" בגבול חולון–בת־ים. נפגשים ע"י השער הראשי.
אבלים:
אשתו: אנה לוי
בתו וחתנה: שושנה ועמוס דינבורט
בתו וחתנה: סימה ואברהם חסון
נכדיו וכל בני המשפחה

במלאת חמש שנים לפטירתו של
נתן הלאל ז"ל
נערוך אזכרה ביום חמישי ח' באייר תשמ"ז, 7.5.87, בשעה 16.45, בבית העלמין "הדרום" (בגבול חולון בת־ים), בחלקה הצבאית.
נפגשים ליד השער בחלקה הצבאית.
בערב האזכרה, בשעה 19.00, תערך תפילה בבית המנות.
המשפחה

במלאות שלושים לפטירת חברנו
אשר גולדשמידט ז"ל
נעלה לקברו ונתייחד עם זכרו ביום שלישי, ו' באייר תשמ"ז 5.5.87 בשעה 16.00 בבית העלמין בנען.
המשפחה
וקיבוץ נען

בצער רב אנו מודיעים על פטירתו של בעלי ואבינו היקר
אלתר דידובסקי ז"ל
שנפטר ביום ג', ביום ניסן תשמ"ז (28.4.87)
יושבים שבעה בבית המנות, דרך חברון 140, ירושלים (בלוק 9, כניסה ה', דירה 39 אחרי הכיכר – 02-721238.
עליה לקבר המנוחות בגמר השבעה, ביום שני, ה' באייר, 4.5.87, בשעה 09.00.
המשפחה המתאבלת

בצער רב וביגון קודר אנו מודיעים על פטירת יקירנו
פיזנטי שמעיה בן־אברהם ז"ל
מרוסצ'וק – בולגריה
נפטר ביום חמישי, א' באייר תשמ"ז, 30.4.87.
הלויה התקיימה ביום שישי, ב' באייר תשמ"ז, 1.5.87, בבית־העלמין בקרית־שאול.
המשפחה המתאבלת

בצער רב אנו מודיעים
על פטירתו של יקירנו
זאב גרבר ז"ל
ההלויה התקיימה בכפר ויתקין,
ביום ששי, ב' באייר תשמ"ז, 1.5.87.
המשפחה

כמלאת שנה לפטירת יקירתנו
הלה שרז ז"ל
נעלה לקברה להתייחד עם זכרה, ביום שלישי, ו' בסיון תשמ"ז (5.5.87) בבית העלמין בכפר סמיר, חיפה.
נפגשים בשעה 2.30 ליד השער הראשי.
נחמה וברוך אורן

ועד צהלה ותושבי השכונה
אבלים על מותו של
ד"ר הנס הירשמן ז"ל
ומשתתפים בצער המשפחה

ביום שלישי, ו' באייר תשמ"ז, 5.5.87
יום השלושים לפטירתו של יקירנו
יהושע רביב ז"ל
נעלה לקברו, בשעה 3.30 אחה"צ,
בקיבוץ מעלה־החמישה.
המשפחה
ובית מעלה־החמישה

ליוסי פיזנטי והמשפחה
אתכם באבלכם על מות
האב ז"ל
ק. ולנט
ועובדי המשרד

במלאת שלוש עשרה שנים להלקח יקירנו
חי'ימקה דב וינר ז"ל
נעלה לקברו להתייחד עם זכרו ביום חמישי, ח' באייר תשמ"ז, 7.5.87, בבית הקברות הצבאי בקרית־שאול, בשעה 4.30.
התחבורה תצא מביתנו, רח' שילה 6, רמת־גן, בשעה 4.00.
המשפחה

ללוציאן דורה ומשפחתו
אתכם באבלכם על מות
האב ז"ל
יהודה הירשברג
וצוות העובדים

כואבים את מותה של חברתנו
אילנה ליבמן ז"ל
חבריה לעבודה
ספרית הפקולטה לארכיטקטורה
בטכניון

למשפחה האבלה
משתתפים באבלכם הכבד במות
ישראל בורץ ז"ל
תדיראן
מפעל מעגלים מודפסים
ההנהלה, צוות העובדים
וועד העובדים

במלאת שנה לפטירתו של בעלי ואבינו
כתריאל ליפטשר ז"ל
תתקיים אזכרה, ביום חמישי, ח' באייר תשמ"ז (7.5.87), בשעה 17.00, בבית העלמין בפרדס־חנה.
המשפחה

במלאות שלושים לפטירתה של יקירתנו
גאולה כהן ז"ל
נעלה לקברה ביום שלישי, ו' באייר תשמ"ז, 5.5.87, בשעה 16.00, בבית הקברות בבית שערים.
המשפחה

גילוי מצבה ליקירנו
יואל זון ז"ל
יתקיים ביום רביעי, ז' באייר תשמ"ז, 6.5.87, בשעה 16.30. נפגשים ליד שער בית העלמין ברחובות.
אזכרה לזכרו תתקיים בשעה 17.30, בבית ספרינצק.
המשפחה

הטכניון
מכון טכנולוגי לישראל
הפקולטה לארכיטקטורה ובינוי ערים
משתתפים בצער המשפחה על מותה בטרם עת של
אילנה ליבמן ז"ל
(הלוויה התקיימה ביום שישי, 1.5.87).

במלאת שנה לפטירת יקירנו
יורק פרשקר ז"ל
תתקיים אזכרה, בבית־העלמין בפרים, ביום ראשון, ד' באייר תשמ"ז, 3.5.87
אשתו, בנו, כלתו והנכדים

א'

יוסף דורון

עליזה וולף

נפתלי צירנוצקי

יותם גונן

צבי ... אשר

שרה גינזבורג

בעלך

هكذا من الأصل

هكذا من الأصل

דובדבן
קרן נאמנות צבירה

ניתנת בזה הודעה, בהתאם לסעיף 23 של חוק ניירות־ערך תשכ"ח–1968, בדבר פרסום תשקיף לפיו מוצעות יחידות של הקרן כדלקמן:

החל מיום 3.5.87, שעה 08.30, ועד ליום 29.4.88, שעה 09.45, מוצעות יחידות במספר בלתי מוגבל במחירי יחידה משתנים שייקבעו ע"י מנהל הקרן בתוספת שיעור הוספה כמפורט בתשקיף.

מדיניות ההשקעות של הקרן

עפ"י מדיניות ההשקעה של הקרן – עד 50%* מנכסיה יושקעו במניות ובניירות־ערך הניתנים להמרה במניות של חברות תעשייה, אנרגיה (לרבות נפט) ושירותים ולפחות 25% מנכסיה יושקעו באגרות־חוב צמודות במלואן או בחלקן למדד המחירים לצרכן (כולל בשטרי־הון בנקאיים הניתנים להמרה במניות ואשר גם צמודים בחלקם למדד), ראה סעיף 3.5.1 לתשקיף; ובין היתר תחזיק כספים באמצעים נזילים, כולל מטבע חוץ (ראה סעיף 3.5.2 לתשקיף).

* כל עוד מנהל הקרן לא יודיע אחרת בהודעה שתפורסם בעתונות – תשקיע הקרן במניות המפורטות לעיל מ־30% עד 50% מנכסיה.

בקשות לרכישת יחידות של הקרן, ביחד עם התמורה המשוערת בגין מספר היחידות המבוקשות, ניתן להגיש למנהל הקרן באמצעות בנקאי הקרן – בנק דיסקונט לישראל בע"מ – במישרין, או ע"י בנקים אחרים וסוכני ניירות־ערך החברים בבורסה לניירות־ערך בתל־אביב בע"מ.

עותקים מהתשקיף ניתן להשיג בכל סניפי הבנקים וסוכני ניירות־הערך החברים בבורסה לניירות־ערך בתל־אביב בע"מ.

עותקים מהתשקיף ומההיתר לפרסומו הוגשו לרשם החברות.

אין לראות בהודעה זו הזמנה לרכוש את היחידות המוצעות.

הנאמן: בנק הפועלים בע"מ

המנהל: אילנות-חברה לניהול קרנות נאמנות של דיסקונט בע"מ
אילנות דיסקונט

ברוש
קרן נאמנות

ניתנת בזה הודעה, בהתאם לסעיף 23 של חוק ניירות־ערך תשכ"ח–1968 בדבר פרסום תשקיף לפיו מוצעות יחידות של הקרן כדלקמן:

החל מיום 3.5.87, שעה 8.30, ועד ליום 29.4.88 שעה 9.45, מוצעות יחידות במספר בלתי מוגבל במחירי יחידה משתנים שייקבעו ע"י מנהל הקרן, בתוספת שיעור הוספה, כמפורט בתשקיף.

מדיניות ההשקעות של הקרן

קרן המשקיעה בין 33% לבין 50% מהשקעותיה באגרות־חוב צמודות למדד המחירים לצרכן (כולל בשטרי הון בנקאיים הניתנים להמרה במניות ואשר גם צמודים בחלקם למדד) ולפחות 33% במניות ובניירות־ערך הניתנים להמרה.

בקשות לרכישת יחידות של הקרן, ביחד עם התמורה המשוערת בגין מספר היחידות המבוקשות, ניתן להגיש למנהל הקרן באמצעות בנקאי הקרן – בנק דיסקונט לישראל בע"מ – במישרין, או ע"י בנקים אחרים וסוכני ניירות־ערך החברים בבורסה לניירות־ערך בתל־אביב בע"מ.

עותקים מהתשקיף ניתן להשיג בכל סניפי הבנקים וסוכני ניירות־הערך החברים בבורסה לניירות־ערך בתל־אביב בע"מ.
עותקים מהתשקיף ומההיתר לפרסומו הוגשו לרשם החברות.
אין לראות בהודעה זו הזמנה לרכוש את היחידות המוצעות.

הנאמנים: בנק דיסקונט לישראל בע"מ
בנק הפועלים בע"מ

המנהל: אילנות-חברה לניהול קרנות נאמנות של דיסקונט בע"מ
אילנות דיסקונט

אוניברסיטת תל-אביב

המרכז למירשם
ענף רישום וקבלה

רישום מועמדים חדשים לעונת לימודי הקיץ תשמ"ז

ללימודים לקראת התואר הראשון:
לפקולטה למדעי החברה

לחוגים: סוציולוגיה ואנתרופולוגיה, מדע המדינה, כלכלה.

הערה: הרישום פתוח גם לתלמידי אוניברסיטאות אחרות המעוניינים ללמוד במעמד מיוחד בקורסים בודדים בחוגים: כלכלה (למעט הקורס מבוא לכלכלה א') מדע המדינה, סוציולוגיה ואנתרופולוגיה ולימודי עבודה.

לפקולטה למדעים מדוייקים ע"ש ריימונד ובברלי סאקלר
ביה"ס למדעי המתמטיקה
כולל מתמטיקה ומדעי המחשב.

הערה: קיום הלימודים בעונת לימודי הקיץ מותנה במספר מספיק של נרשמים.

ללימודים לקראת התואר השני:
לפקולטה לניהול – ביה"ס למוסמכים במינהל עסקים ע"ש ליאון רקנאטי

לתכנית מוסמך במינהל עסקים (מב"ע). המעוניינים להירשם לתכניות אחרות לקראת התואר השני בפקולטה לניהול מערכות בריאות, חקר ביצועים, מערכות מידע או התנהגות אירגונית, יוכלו להצטרף לקורסים שיוצעו במסגרת תכנית המב"ע והמהווים חלק מדרישות התכנית בה הם מעוניינים ללמוד.

גם תלמידים אלה חייבים בהליכי הרישום כמפורט להלן.

תכנית קורסים ומערכת שעות לעונת לימודי הקיץ ניתן לקבל במזכירות הסטודנטים של הפקולטה לניהול בשעות הקבלה. הלימודים בפקולטה לניהול יימשכו 7 שבועות.

חוברות הדרכה וטופסי רישום ניתן לרכוש בחנות הספרים שבמרתף בנין האקדמיה למוסיקה בקרית האוניברסיטה.

הרישום יסתיים ביום 15.5.87.
עונת לימודי הקיץ תחל ביום א', 12.7.87.

קבלת קהל בענף רישום וקבלה
(בנין המרכז למירשם)

בימים: א' ב' ד' ה' בשעות: 12.00-09.00
בימי ג' בשעות: 15.00-09.00

טלפון: 03-420531, 03-420152, 03-420317.

אדי מרפי
המגן מבולם שוב בפעולה!

נער הזהב

"תל־אביב" תל־אביב א 9 10.7.15 ב־ה 5 7.10 9	"רון" חיפה
"אדיסון" ירושלים	"אורות" ק. מוצקין
"היכל" פתח־תקוה	
"אורדע" רמת־גן	"הדרה" חדרה
"אורון" ערד	"חוף כ"ש "מפתן" עשלה

חג עצמאות שמח
לקהל לקוחותינו, לכל בית ישראל ולחיילי צה"ל
מסעדת "הבית הלבן"
צומת גלילות הרצליה

חג עצמאות שמח
שורשים

ברכות
*

"מנחם סירקיס"
סוכנות ביטוח
מברך את קהל לקוחותיו וכל עם ישראל בחג עצמאות שמח

לכל לקוחותינו
חג עצמאות שמח
פרסום לשיין

מעתק
mbatak
בברכת חג עצמאות שמח!
לכל לקוחותינו ולכל בית ישראל

מסעדת "ציון"
מברכים את קהל לקוחותינו, כל בית ישראל וחיילי צה"ל, בחג עצמאות שמח
כרם התימנים ת"א
☎ 657323

הפלעצל
מסעדה יהודית מזרח אירופאית
מברכת בחג עצמאות שמח את לקוחותיה וכל עם ישראל
פרישמן 70 ת"א
(פינת שלמה־המלך)

אולמי
עצמאות
בית ז'בוטינסקי ת"א
חג שמח
לכל לקוחותינו ולכל בית ישראל

גני רמת־הנדיב

הנהלת גני רמת־הנדיב מודיעה
ביום העצמאות תשמ"ז
שטח גן הזיכרון ברמת־הנדיב
יהיה סגור לעריכת פיקניק.

תהיה אפשרות רק בשטח המיועד לכך.

הנהלת גני רמת־הנדיב

בנק ברקליס דיסקונט בע"מ

הודעה לציבור לקוחותינו

הננו להודיע כי החל מיום שישי, 1.5.1987, תופחת הריבית הבסיסית שאנו גובים מלקוחותינו על אשראי בשקלים חדשים ב־6% לשנה.
הריבית הבסיסית הנומינלית החדשה תעמוד איפוא על 21% לשנה. הריבית השנתית המתואמת על בסיס רבעוני תהיה 23.05% ועל בסיס חודשי 23.50%.

מכון שי נפתחים קורסים בסף יעלי
הנהלת חשבונות
סוגים 1,2 ו־3, הבוגרים כמתוכנת קדם העובד שכר חובה.
אפשרויות לשתי משמרות לבחירה.
פרטים והרשמה: דיזנגוף 186 ת"א (בבנין מגבטיה הרצליה) טל. 263114 בשעות 16.00-19.00.

פר.10723
פקודת פשיטת הרגל
(נוסח חדש), תש"ם–1980

צו כינוס ואסיפה ראשונה

[illegible]

עברנו
ל"בית דינמית"
צלנוב 13 ת"א
372000 – 383151
(כניסה משלמה)
(פתוח גם במוצ"ש)

דוקטי 87
האופנוע הטוב ביותר בעולם!!!

משרד העבודה והרווחה
אגף לתעסוקה ולמעמד האשה

הרשמה למעונות־יום לילדי אמהות עובדות

הרשמת ילדים למעונות־יום ציבוריים תיפתח ביום 5.5.87 ותסתיים ביום 20.5.87.

ההרשמה תתקיים במעונות־היום בכל רחבי הארץ. במועד הרישום על ההורים להמציא תלוש־שכר לחודש מרץ 1987 של שני ההורים, ולשלם דמי הרשמה בסך 35 ש"ח אשר לא יוחזרו אם יחליטו ההורים לבטל רישום ילדיהם.

הורים שקיבלו הודעה על קבלת ילדם למעון־יום ישלמו מקדמה בסך 110 ש"ח אשר תקוזז מהתשלום הראשון של שכר הלימוד. הורים לילדים בגילאי 3–0, שיודיעו עד ליום 30.7.87 על ביטול רישום ילדיהם, יקבלו את המקדמה בחזרה. הורים לילדי גן מ־3 שנים ומעלה לא יקבלו המקדמה בחזרה אם יחליטו על ביטול הרישום.

ועדות־קבלה תקבענה את הילדים שיתקבלו למעונות־היום. תינתן עדיפות לילדי אמהות המועסקות במשרה מלאה, בהיקף של 40 שעות שבועיות, בתעשיה, במלונאות, בצבא קבע, במשטרה, אחיות בתי־חולים וכן למשפחות ברוכות־ילדים וחד־הוריות.

לתשומת לב ההורים!
קדימויות בפתיחות כיתות במעונות תהיינה כדלקמן:

א. כיתות לילדים בגילאי 3־0 שנים.
ב. כיתות גן לילדים בגילאי 3 שנים. אשר נולדו בין התאריכים 6.12.83 עד 24.12.83.

ילדים בגילאי 4 שנים, אשר נולדו בין התאריכים 17.12.82 עד 6.12.83, יתקבלו למעון־יום רק אם קיימת במעון־יום כיתת־גן והיא לא מלאה בילדים, כאמור לעיל בסעיף קטן ב', וכאשר אין ברשות המקומית מסגרות חילופיות לגיל זה.

אתרוג
קרן נאמנות צבירה

ניתנת בזה הודעה, בהתאם לסעיף 23 של חוק ניירות־ערך תשכ"ח–1968, בדבר פרסום תשקיף לפיו מוצעות יחידות של הקרן כדלקמן:

החל מיום 3.5.87, שעה 08.30, ועד ליום 29.4.88, שעה 11.00, מוצעות יחידות במספר בלתי מוגבל במחירי יחידה משתנים שייקבעו ע"י מנהל הקרן, בתוספת שיעור הוספה כמפורט בתשקיף.

מדיניות ההשקעות של הקרן

קרן המשקיעה לפחות 50% מנכסיה בניירות־ערך של בנקים וחברות אחזקה בנקאיות ויתרת נכסיה משקיעה באגרות־חוב, מילוות ו/או שטרי הון, אשר לפחות הקרן שלהם צמודה במלואה או בחלקה למדד המחירים לצרכן, ובין היתר תחזיק כספים באמצעים נזילים, כולל מט"ח (כמפורט בסעיף 3.6.1 בתשקיף).

בקשות לרכישת יחידות של הקרן, ביחד עם התמורה המשוערת בגין מספר היחידות המבוקשות, ניתן להגיש למנהל הקרן באמצעות בנקאי הקרן – בנק דיסקונט לישראל בע"מ – במישרין, או ע"י בנקים אחרים וסוכני ניירות־ערך החברים בבורסה לניירות ערך בתל־אביב בע"מ.

עותקים מהתשקיף ומההיתר לפרסומו הוגשו לרשם החברות.

אין לראות בהודעה זו הזמנה לרכוש את היחידות המוצעות.

הנאמן: בנק הפועלים בע"מ

מנהל הקרן: אילנות-חברה לניהול קרנות נאמנות של דיסקונט בע"מ
אילנות דיסקונט

לפניים ופנימה!
דרך אמינה מבוגרת ומרטית להכיר בריאות וצמחים ליושבותיך
פנה ־ לאלי שלום, שדכן מסורתי, בעדי ובעל קשרים.
בבית, גם בשבת
03-991949, 03-990507

לבית מפעלי ים המלח
ולמנהלה הכללי אריה שחר (תא"ל מיל.)

שאו מיטב הברכות לחנוכת מסוע האשלג סדום-צפע

מי יתן וירבו מפעלים כמותכם לתפארת מדינת ישראל
וכה לחי!

אברהם ואלון דנקנר
חברת המלח לישראל בע"מ, עתלית

בידור

א'

הבימה התיאטרון הלאומי	הקאמרי התיאטרון של תל-אביב	התיאטרון העירוני חיפה	תיאטרון באר-שבע
החוזה: יום ג' 5.5 • יום ד' 6.5 מירלה אפרת: יום ה' 7.5; 18.00, 21.00 הדוד וניה: בסלה – יום ג' 5.5; בהבימה – יום ה' 7.5 הקונטרבס – בבימרתף: יום ג' 5.5 • יום ד' 6.5	אני לא רפפורט: מחר יום ב' 4.5 • יום ה' 7.5 התליין האחרון – בצוותא: יום ב' 4.5 ב-21.30 קידוש – בקאמרי: יום ג' 5.5 • יום ה' 14.5 רכוש נטוש – בצוותא: יום ג' 5.5 • יום ב' 11.5 המסע של אמא קאבורי – בצוותא: יום ה' 7.5 • מוצ"ש 9.5 ב-19.30	זוג פתוח – בת חיפה: מחר 4.5 ב-20.30 שידוכים – בתיאטרון חיפה: יום ג' 5.5 סדרה ח"י; יום ד' 6.5 ב-16.30 (24); ב-20.30 לסדרה 12 מכס ומוריס – ת"א: בית ליסין ובטיפוסים: ג' 5.5; באורי סאלים: יום ד' 6.5 (26)	תזמורת על תנאי: יום ב' 4.5 (17) • יום ג' 5.5 (3); מוצ"ש 9.5 (6) • יום ג' 12.5 (13); יום ד' 13.5 (7) זוג פתוח – תלוש מס' 6: יום ד' 6.5 • יום א' 10.5; יום ב' 11.5 קידוש – תלוש מס' 6: יום ה' 7.5 • יום ב' 18.5

פרסום בלקין

הגשש החיוור

עתי הצגות מיוחדות לחג העצמאות

"3 שעות עם הגשש"

תל-אביב "בית-החייל" הערב, יום א' 3.5 בשעה 9.30 — כרטיסים לאן 247373 ובמשרדים ובקופה טל' 5464251

תיאטרון ירושלים מחר, יום ב' 4.5 בשעה 9.30 — כרטיסים "קלעים" 221624, "בימות" 234061, "כתאל" 222831

פרסום בלקין

לרגל קבלת פרס ישראל בחסותם האדיבה של:
מר יצחק נבון — סגן ראש הממשלה ושר החינוך והתרבות
מר שלמה להט — ראש עיריית תל-אביב יפו

ערב באידיש עם

ליא קניג
LYA KOENIG

נאר אויף שמחות
НОР ОЙФ СИМХЕС ✡ NOR OIF SIMCHES

ערב סמירה, הומור ופולקלור יהודי
כתב ובים: צבי שטולפר
תזמורת בת 8 נגנים — ניהול מוזיקלי ועיבודים: פולדי שצמן

אמנים אורחים:
רפאל קלצ'קין ☆ שמעון פינקל ☆ זיני קסלר ☆ מירל רוניק ☆ צבי שטולפר ☆ מירי רוניק

היכל התרבות תל-אביב
19 מאי בשעה 20.30
כרטיסים להשיג "לאן" דיזנגוף ופו ת"א וסמוך הדו טל' 247373 – 239890 וכל משרדי הכרטיסים; לקבוצות מאורגנות ועוד שובר התנחות ב"לאן"; לבעלי ויזה 20% הנחה במשרדי "לאן" בלבד.

הח'פגה הגדולה בערב יום העצמאות

הרצליה "קאנטרי קלאב" (החדש)
יום עצמאות – הערב, יום א', 3.5.87, משעה 21.00
ז'בוטינסקי, ליד האיצטדיון העירוני הרצליה
המופעים יחלו בשעה 23.00

הופעה יחידה בישראל

להקת **ה"גולדן גייט"**
מארה"ב בליווי נגנים

אמן אורח: **חנוך רוזן**
מתוך תוכניתו: "אל תתפוס אותי במילה"

תצוגת ענק בלעדית — "ראש אינדיאני"
דגמי קיץ 87 — עם מיטב הדוגמניות

* דיסקו עד אור הבוקר * ריקודי שנות ה-60 * שחיה לילית ושעשועי מים * מגלשות מים * ריקודי דינור * יין חופשי ועוד ועוד...*

כרטיסים הפצה ראשית: לאן מכבי דיזנגוף ת"א טל. 03-247373, השרון רמת השרון טל. 03-494786; קופת המרכז הרצליה סוקולוב 29 טל. 052-83814, לאן הקרב רעננה טל. 052-22816; בקופת הקאנטרי קלאב טל. 052-547733

פרסום ברק-ן

מופע תיאטרון·בידור·מוסיקה

הגשש החיוור — 2 הצגות מיוחדות לחג העצמאות "3 שעות עם הגשש"; תל-אביב "בית החייל" הערב יום א' 3.5 ב-9.30; תיאטרון ירושלים מחר יום ב' 4.5 ב-9.30 — הכרטיס: הול הקונסטי 221269

כרמיאל "היכל התרבות" יום ב' 11.5 ב-9

רביעיית הגולדן גייט המקוריים — ליום אחד בישראל, יום "המאמא" ערב עצמאות יום א' 3.5 ב-10; הרצליה "קאנטרי קלאב" החדש ערב עצמאות יום א' 3.5 בחצות — אלי צבאלי 052-547733

מנחם זילברמן — ערב בלי אשת — הרצליה "אור" מלון דיפלומט הערב יום א' 3.5 ב-10 ובחצות; קריית חיים "בית גלר" יום ד' 6.5 ב-10.00; טבעון "יובל אור" יום ו' 15.5 ב-10.00; עין-הוד "אמפי" יום ו' 22.5 ב-10.30 — טירי המקורות 222905

קליאו ליין CLEO LAINE — הגדולה בזמרות, הגאו והכבוד בעולם; בליווי להקת ג'ון דנקוורט; קיסריה "אמפי" 20.6 ב-9.00; ת"א "ה. התרבות" 21.6 ב-9.30; י-ם "בנייני האומה" 22.6 ב-9.00 — 239777

דודו טופז בהצגת הבידור החדשה בלי חשבון — תל-אביב "בית-החייל" מחר יום ב' 4.5 ב-9.30; דימונה "אולם" ב' 11.5; עפולה "היכל-התרבות" יום ו' 12.5 ב-9.00; תל-אביב "בית-החייל" יום ד' 13.5, יום ה' 14.5 ב-9; קריית-חיים "בית-העם" יום ו' 15.5 ב-10.00; חוצות גדר 14.5 ב-9.30 — תיאטרון גילה 293905

פרסום בלקין

מרלי מטלין
זוכת פרס האוסקר-
השחקנית הטובה ביותר
פרס גלובוס הזהב-השחקנית הטובה ביותר

ויליאם הארט

במוי רנדה הינס
זוכת פרס "דב הכסף" פסטיבל ברלין '87

"אורלי המחודש" תל-אביב הקולנוע הסימפטי בעיר 9.30, 7.30, 4.30		
"מיטשל" ירושלים	"עצמון" חיפה	"הדר" גבעתיים
"היכל" פתח-תקוה	"הדר" רחובות	"רון" ראשל"צ

הפצה: גלובוס-קבוצת ישראל

התזמורת הפילהרמונית הישראלית 50
מנהל מוסיקלי: זובין מהטה

שינוי בלוח הקונצרטים

צר לנו להודיעכם כי עקב מחלתו של מאסטרו **לאונרד ברנשטין** יחולו שינויים בלוח-הקונצרטים בחודש מאי 1987:

קונצרט למנויים מס' 9 בתל-אביב
סדרה ד' יום ו' 29.5.87 בשעה 2.00 אחה"צ — בניצוחו של דניאל בארנבוים
סדרה ה' יום ה' 14.5.87 בשעה 8.30 בערב — בניצוחו של זובין מהטה
סדרה ו' יום א' 24.5.87 בשעה 8.30 בערב — בניצוחו של ג'יימס לוין

למנויי סדרות ב' רג' בת"א וסדרה א' בחיפה (במקום הקונצרטים שתוכננו לעונה הזו) אנו מציעים קונצרטים בניצוחו של **לאונרד ברנשטין** בעונה הבאה
למנויי סדרה א בחיפה ב-16.1988
למנויי סדרה ב בת"א ב-6.1988
למנויי סדרה ג בת"א ב-7.1988

למנויי הסדרות האלה, שלא יוכלו לקבל הצעתנו, תושב תמורת הכרטיס לקונצרט זה (בקרוב נודיעכם כיצד נסדיר זאת). אתכם הסליחה

התזמורת הקאמרית הישראלית ICO
מנהל מוסיקלי: יואב תלמי

מארחת לראשונה בארץ את:

ז'אן פרנסוא פאיאר ותזמורתו
עם האנסמבל הקולי של כריסטין פאייאר

בתוכנית: מוצרט: קונצ'רטו קאמרי במי במול מג'ור אופ' 30 • דביסי: 6 אפיגראפים עתיקים (בתזמורו של ז'. פ' פאייאר) • היידן: "סאלווה רגינה" למקהלה, כלי-קשת וקונטינואו • פראנק: מוטט למקהלה ולתזמורת • ויוואלדי: קיריה למקהלה כפולה ולתזמורת כפולה

מוזיאון ת"א – יום א' – 24.5.87 20:30 • יום ב' – 25.5.87 20:30.
כרטיסים במשרדי התזמורת הקאמרית הישראלית בית אסיה, רצפן 4, ת"א 9:00-15:00, טל' 210102 ובקופות מוזיאון ת"א, הדרן, קסטל, ורמת השרון
ירושלים בנייני האומה יום א' 31.5.87 20:30.
כרטיסים בקופת תאטרון ירושלים, בתזמורת, ב"אביבים פרוסיס" ארז 8
כפר סבא, היכל התרבות יד לבנים יום ב' 26.5.87
עין השופט, יום ה' 28.5.87.

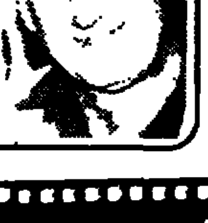

הכל נשאר במשפחה...

דרך אמינה, מכובדת ופרטית להכיר בני זוג רציניים לנשואין!

פנה/י לאלי שלוש שדכן במשפחתו. פרטי, אמין, בעל קשרים ומאגר פנויים/ות איכותיים ומשכילים.
לשדוכך בבית גם בשבת.
03-990507 – 991949

סרטו של ג'ון יוז (יפה בוורוד)
עם מתיו ברודריק, מיה שרה, אלן ראק

אתי לאורה
קומדיה של "הכרלות"

"בן-יהודה" תל-אביב	"דרייב אין" ת"א	"אסתר" נתניה
א 9.30, 7.15, 5, ה-ג 9.30, 7.15, 5	7.30	

הפצה: גלובוס-קבוצת ישראל — FERRIS BUELLER'S DAY OFF

גליון מאי של
AK

מופיע ביום רביעי!

מוסף חינם: "צ'ופר" – עיתון צבעוני לילדים.

184 עמודים של צבע, הנאה ועניין

תקליט חדש
לבעז שרעבי
משאלה

הפיראט האדום

הזכונה הנך מוזמן/ת **למסיבת עצמאות** שתתקיים ביום ראשון, 3.5.87, משעה 10.30 בלילה

בה נארח את:
הזמר **ג'קי בראון** בשירי נוסטלגיה
הזמר **רפי** (סטיבי וונדר הישראלי)
כמו כן, מבחר מאכלים, בירה מהחבית, בר עשיר באווירה של חג – במחירים מפתיעים!!!

להתראות!
הפיראט האדום
שדרות בן גוריון 136, בת-ים (צמוד למלון מרינה בת-ים)
טלפון להזמנת מקומות 03-5526111

פאב מסעדה

הסרט המשגע ביותר בעיר
★★★★

שיגעון עדין
סרט על צעירים ועם צעירים

עם **לורה דרן** (מסכה) **טריט וויליאמס** (שיער, נסיך העיר)

הקולנוע 7	בית ציוני אמריקה, אבן גבירול, תל-אביב	א 7.30, 9.30; ב, ג, ה; 4.30, 7.30, 9.30

א.ד. מטלון ושות' בע"מ גאים להציג

"גורדון" תל-אביב; "ספיר" ק. ביאליק; "אורנע" ירושלים

קרוקודיל דנדי
נכנסתי עם האף למטוס ויצאתי בעננים

"דקל" תל-אביב; "ארמון" רמת-גן; "פאר" חיפה; "אור 1" ירושלים; "אשל" באר שבע

קים בסינגר ריצ'ארד גיר
ללא רחמים

"פאר" תל-אביב; "רחל" אשקלון; "אשדוד" אשדוד; "תפארת" הרצליה

בטי בלו 37.2 בבוקר

"פריז" ת"א — ימי חול: 11.45, 2, 4.15, 7, 9.30

מג רק עזבה אחד...
לני מעולם לא היה אחד...
בייב ירתה באחד...

אין ספק, לאחיות האלה יש "סיפור" עם הגברים...

פשעים שבלב
עם סאם שפארד
CRIME OF THE HEART

בכורה ארצית	רב-חן תל-אביב	רב-גת חיפה
	היום, יום א': 7.30, 9.45; ימי חול: 5, 7.30, 9.45	היום, יום א': 7, 9.15; ימי חול: 4.30, 7, 9.15

לא רק לרוסים

בריוזקה
מסעדה רוסית - אירופאית

הנהלת בריוזקה שמחה להודיע על פתיחת מסעדה חדשה

בריוזקה – פונדק החוף
ככר אתרים 10 – ת"א

לרגל הפתיחה יתקיים נשף ענק בערב יום העצמאות
מבצע הגרלות בין האורחים
מתקבלות הזמנות לארועים
הנחות לועדי עובדים

בן יהודה 77 ת"א, טל. 223355, 283897

כדורסל של הטובים בעולם
אשפי הרלם
מול
כוכבי ניו-יורק

בהופעה: ★ השדים המעופפים
★ להטוטים מטריפים של כדורסל מטרופולינית
הופעות בכל חלקי הארץ
ראה היום בעמודי הספורט

תיאטרון מחול "ענבל"
לקראת הפקה מיוחדת
דרושים
רקדנים/ות מקצועיים
הבחינות תיערכנה ביום ב', 11.5.87, בשעה 16.00, בבית ענבל רחוב יחיאלי 6, נוה צדק, תל-אביב.
מועמדים מתאימים יתקשרו לטל' 03-653711, 03-652758, בין השעות 9.00 – 15.00.

صكن من الاحمر

هكذا من الاصل

תוכן הגליון

חדשות — חלק א'
בארץ ..... עמ' 7–6
בעולם ..... עמ' 5–4
כלכלה ..... עמ' 8 9 10
אשנב לבורסה ..... עמ' 9
חדשות הכלכלה ..... עמ' 8
טבלות הבורסה ..... עמ' 10
שערי מטבע חוץ ..... עמ' 9
מזג אוויר ..... עמ' 11

חג העצמאות — חלק ב'
ארועי החג בארץ ..... עמ' 12
דעות
מאמרים מאת
לוי יצחק הירושלמי, משה ז'ק
יוסף לפיד, מוחם תלמי
פרופ' שלמה אבינרי
גבריאל שטרסמן
יצחק דויטש ..... עמ' 7–6
חג עצמאות ראשון
לעולה מלנינגראד ..... עמ' 4
ח־רום: משטרה, מד"א
מכבי־אש ..... עמ' 15
חסישבת ..... עמ' 11
יום הזכרון לחללי
מערכות ישראל ..... עמ' 8
לוח הצגות הקולנוע ..... עמ' 13
מודיעין
מישדרי הרדיו והטלוויזיה
עזרה נפשית
רכבות ומטוסים
תורנות בתי מרקחת ..... עמ' 15
מלחמת השחרור –
טעות בפתיחה ..... עמ' 5
מדליקי המשואות ..... עמ' 9
פנאי ..... עמ' 12–11
פרסי ישראל ..... עמ' 10
ראיון עם ראש הממשלה ..... עמ' 2
ראש המוסד לשעבר מגלה עמ' 3

לוח מעריב — חלק ג'
קריירה,
הצעות עבודה
וכל השאר

מעריב ספורט — חלק ד'
בעולם ..... עמ' 10
ליגה ארצית ..... עמ' 7–6
ליגה לאומית ..... עמ' 1–3–4–5
משחקי הפועל ..... עמ' 2
שריקת סיום ..... עמ' 8–9

סילבסטר סטלונה מוקף מעריצים באילת (צילום: יהודית וילברשטיין)

היסטריה באילת: "רמבו" הכל־יכול נזקק לצבא־גורילות

הרוחות בעיר הדרומית מעט נרגעו אתמול בבוקר בתום הביקור החטוף שערך סילבסטר סטלונה לבדיקת אתרי צילום ■ אני מתה! כפרה שליי" זעקו המעריצות המאושרות שזכו לראותו ■ הגיבור האמריקני ישוב לאילת בספטמבר לתחילת צילומי סרטו הבא ב"אפגניסטאן הכבושה בידי חיילים סובייטים מרושעים"

מאת יהודית וילברשטיין

אילת השתחררה אתמול מרוח התזזית שתקפה אותה, עם היוודע דבר בואו של השחקן סילבסטר סטלונה, "רמבו". אתמול בבוקר, לאחר ביקור חטוף של 36 שעות, עזב סטלונה את אילת, כשהוא מותיר אחריו שובל של הערצה ללא גבול ואבוד עשתונות של אלפי מעריציו, שרבים מהם צבאו במשך שעות על פתח מלון "אביה סונסטה", בתקוה להזין עיניהם באליל הכל־יכול.

"הוא יותר יפה בחיים!" פסקו המאושרים שזכו לראותו. "אני מתה! כפרה שליי" זעקו בנות העשרה למראה השחקן וגופו השרירי. כוחו של "רמבו" לא עמד לו להתמודד עם מאות המעריצים והוא נזקק לצבא של אנשי בטחון ו"גורילות" תוצרת חוץ.

"דבר כזה אין אפילו באיטליה", אמר השחקן למראה מתקפת האהבה של הקהל הרחב ועשרות הצלמים שהקיפו אותו בכל אשר פנה במלון או מחוצה לו.

האילתים ישובו ויפגשו את סטלונה בחודש ספטמבר הקרוב, כאשר יבוא להסריט באילת את סרט הקופה הבא: רמבו־3.

כשנחת מטוסו הפרטי ביום חמישי בערב, התנועה נעצרה כליל. מאות בני נוער קראו בהתלהבות "רמבו רמבו". הכוכב עצמו, לאחר שהניף ידיו בברכה לקהל, נבלע בתוך האוטובוס שהמתין ליד כבש המטוס.

בפתח "אביה סונסטה", התקבצו כבר מאות אנשים. למראה הקהל השואג, הוכה כנראה השחקן בהלם ונדרשו לו כמה דקות כדי לאזור אומץ ולרדת מהרכב. חמשת ה"גורילות" שהביא עימו, בצירוף שוטרים, אנשי חברת אבטחה וקציני בטחון של המלון, סוככו עליו, יצרו שרשרת בטחון, הניפו זרועות ומרפקים, והצליחו למלטו ללא פגע מהתלהבות ההמונים אל הסוויטה המלכותית שהמתינה לו בקומה ה־10 של המלון.

כשעה לאחר שהגיע למלון, ירד "רמבו" לסעוד את לבו במסעדה האיטלקית של המלון. על פי הסכם מוקדם, הקציב סטלונה 10 דקות לצלמים ואף נאות לעמוד בכל "פוזה" שנתבקש.

למחרת בבוקר, יצאה הפמליה לבדוק את אתרי הצלום בהרי אילת. הסרט רמבו־3, מספר את קורותיו של הגיבור האמריקני האגדי, שנקלע לאפגניסטאן בעת שהצבא האמריקני ניהל שם קרבות מחץ עם צבא הפלישה של בריה"מ. רמבו מציל כמובן את כבודה של ארצו, אך זאת לא לפני שהוא עצמו נפגע מצרור יריות של חיילים רוסיים מרושעים.

אתמול בבוקר עזבו סטלונה ופמלייתו את אילת בדרכם לאזור ים המלח לבדיקת אתרי צילום נוספים, וככל הנראה אף לפגישה עם שר המסחר והתעשיה אריאל שרון בחוותו.

בפגישתו עם ראש עיריית אילת, רפי הוכמן, מסר סטלונה כי החליט להסריט את רמבו באילת. בקשתו היחידה בשלב זה – מגרש מתאים לתתביבו, משחק הפולו.

החייל דוד שוהם לא השאיר מכתב התאבדות

החוקרים: כל הסימנים בשטח מצביעים על התאבדות ■ בני המשפחה: הוא כנראה נתקף יאוש לאחר שהצטווה לחזור לאימונים הקשים ביחידתו לאחר בדיקה רפואית במחנה צריפין

מאת גדעון מרון ואהוד רבינוביץ

ביום חמישי בשעות אחה"צ הלך הא־לד אבו־כאף, בן 13, למכולת במושב תל־מונד. כתמיד, הלך בדרך קיצור וחצה את הפרדס השייך לאביו יונס, סמוך לשער־ירושלים של מחנה צריפין. לפתע, קפא הילד על מקומו – מתחת לעץ הבחין בדמות לבושה מדים שרועה על האדמה. תעלומת העלמו של החייל דוד שוהם נפתרה.

גופתו של שוהם, שנעלם ב־15 באפריל, נמצאה לא הרחק ממרפאת חיל הרפואה שם נראה בפעם האחרונה. הוא היה שרוע על גבו כשנשקו האישי, גליל, מונח עליו. כדור חדר לרקתו הימנית. לידו היה מונח תיק ירוק גדול ובו מסמכיו האישיים. הוא לא השאיר מכתב התאבדות.

עם היוודע מציאת הגופה, הגיעו למקום מפקד מרחב השפלה נצ"מ אסף חפץ, כפקד מרחב השרון נצ"מ משה פרידמן, חוקרי מצ"ח ופתלוגית שקבעה כי מדובר כנראה בהתאבדות.

נציגי צה"ל הודיעו למשפחה על מותו של דוד זמן קצר לאחר מציאת הגופה.

"חבל שכך נגזר גורלו, אך עדיף מצב זה מאשר ימים נוספים של חוסר ודאות" – אמרה אחותו חני כשאותות המתח של השבועיים האחרונים ניכרים על פניה. את החלטתו לשים קץ לחייו מייחסים בני המשפחה לרגע של יאוש בו נתקף לאחר שנאלץ לשוב לאימונים קשים ביחידתו בתום הבדיקה הרפואית בצריפין ולמרות הכאבים העזים בגבו.

דוד הובא שלשום למנוחות בטקס צבאי. בלוויה השקטה והמאופקת השתתפו רבים מתושבי הוד־השרון, ותלמידי בתי־ספר וחבריו ליחידת הצנחנים.

הילד חאלד אבו־כאף מצביע על המקום בו היתה שרועה גופתו של דוד שוהם ז"ל בפרדס אביו (צילום: גדעון מרון)

מקסימה
המרכז להפרדת אור בנ"מ
הננו שמחים להודיע כי
עברנו למשכננו החדש
בית אבגד – (קומה 14)
ז'בוטינסקי 5, רמת־גן 52520
טלפון 03-7513135
בברכת חג שמח
מקסימה — ארגים

שיזוף בתנאים אידיאליים
נפתח בתל־אביב ובחיפה
מכון לשיזוף במיטות שיזוף סולאריות שהן מהמשוכללות ביותר כיום באירופה
להזמנות:
מלון "עמי" תל־אביב 03-249144/5
מלון "כרמליה" חיפה 04-521278/9

ביום העצמאות
מרתון מכירות בדרייבסטור
מיום א' ב־7 בבוקר עד יום ב' ב־11 בלילה
"דרייבסטור" — דרך חיפה 170,
(תחנת דלק) רמת־אביב

סטודנט/ית
ביום שלישי, 5.5.87, בשעה 11.00 לפנה"צ,
נפגין מול בניין ראש הממשלה,
בעת ישיבת הממשלה
באם תדון הממשלה בנושא שכר הלימוד
נשפיע על קבלת ההחלטות
באם לא —
נמחה נמרצות כנגד הסחבת.
הסעות לירושלים להפגנה:
מחיפה: ב־8.45 מאוניברסיטת חיפה
ב־8.45 מהטכניון (רחבת אולמן)
מת"א ב־10.00 מאוניברסיטת ת"א (שער 7)
ב־10.00 מאוניברסיטת בר־אילן
מבאר־שבע ב־8.45 אוניברסיטת הנגב
מבית ברל ב־9.00
ממכללת שנקר, ר"ג ב־10.00
התאחדות הסטודנטים הארצית
בשיתוף "איסתה"

יום התעופה
איך להגיע לשדה התעופה בלי להתקע בפקקים?
מחר, ביום העצמאות (יום התעופה), האזינו לרשת ג' בין השעות 8-9, 11-12 בבוקר ו־3-4 אחה"צ.
המטוס הקל של אל על יכוון אתכם, וימליץ על דרכי הנסיעה הטובות ביותר.
להתראות בשדה התעופה.
ELAL אל על

HEAD RADIAL
מבצע לחג:
זול יותר מחו"ל
(ראש גדול) במקום 400 ש"ח בחו"ל – רק 250 ש"ח
אדום (ראש גדול) שיזור מיקרו במקום 450 ש"ח בחו"ל רק 350 ש"ח
ירוק (ראש גדול) שיזור מיקרו במקום 400 ש"ח בחו"ל – רק 300 ש"ח
(ראש ביגוני מוגדל) במקום 400 ש"ח בחו"ל – רק 280 ש"ח
(ראש ביגוני מוגדל) רק 155 ש"ח
(ראש גדול) רק 155 ש"ח
(ראש רדיאל) רק 155 ש"ח
המחירים כוללים: כיסוי, שיזור מקצועי ואחריות לשנה. אפשרות בתשלומים
ניתן להשיג: בחנויות הספורט, מועדוני הטניס ובכל־בו שלום.
היבואן: בשיגל ספורט טל: 03-251121
מחבטי האד היחידים עם בולם זעזועים גם בידית המחבט
HEAD HIGH TECHNOLOGY

מגרשים
בכפר עמריהו — רשפון
למכירה בהזדמנות מספר מצומצם של מגרשים פרטיים אחרי פרצלציה באיזור חדש ומתפתח, מוקף בבניה של וילות וקוטג'ים מפוארים. קרקע פרטית עם רישום בעלות באטאב
8.900.— ש"ח במזומן
והיתרה ב־48 תשלומים חודשיים ע"ס 330.— ש"ח (צמוד) ללא תוספת ריבית
מרכז המקרקעין לישראל
רחוב אלנבי 124, תל־אביב
פתוח: מ־10.00 עד 18.00 רצוף

חברת "שייט כנרת" מודיעה:
טכס השקת הספינות יתקיים כמתוכנן ביום ג' 05.05.87 בשינוי השעה. כל המוזמנים מתבקשים להגיע לכניסה של מסעדת הדגים בעין גב בשעה 13:15.
להתראות
ההנהלה

בואו לבקר ביום העצמאות
עלי
קרית גנים קהילתית בשומרון
★ קולטים ★ מוכרים ★ בונים
להתראות ביום העצמאות!
עלי, ד.נ. אפרים, טל. 02-234478
אמנה – תנועת התישבות, טל. 02-816691

לרחל ושמוליק רינדז'ונסקי לסיגל וניב שלומי־שיר
זר ברכות לבביות להולדת הנכדה — הבת
אחות לדותם
מכל הצוות באופסט "חרט" – חיפה

הנהג, עשה לך מנהג קבוע – קח עמך חייל לדרך

מרכז תפן
המוזיאון הפתוח, גני התעשיה פתוח בין השעות 09.00 עד 17.00.
במקום תערוכה של האמן
מ.ק. אשר

דוד מלמדוביץ
40 שנות פעילות ועשיה
היום במוסף "גבר לעניין"

40 שנה לפריצת כלא עכו
מסמכים, צילומים וכרוזים מקוריים מוצגים בחלון הראוה של
"גן־צבי" ת"א, רח' רמב"ם 24

מעריב ספורט

חלק ד' / יום ראשון ד' באייר תשמ"ז 3.5.87

הטבלה הלאומית

	משח'	נצחו'	תיקו	הפס'	שערים	נקו'
1. בית"ר ירושלים	27	17	9	1	25-54	60
2. בני־יהודה ת"א	27	11	16	0	18 33	49
3. מכבי תל־אביב	27	10	11	6	22-38	41
4. מכבי נתניה	27	11	8	8	26-28	41
5. הפועל לוד	27	10	10	7	18 30	40
6. מכבי פתח־תקוה	27	10	10	7	20-26	40
7. שמשון תל־אביב	27	8	15	4	17-29	39
8. הפועל פתח־תקוה	27	9	11	7	22-29	38
9. הפועל כפר־סבא	27	10	8	9	33-36	38
10. הפועל באר־שבע	27	7	12	8	16 17	33
11. מכבי חיפה	27	7	11	9	25 28	32
12. הפועל תל־אביב	27	5	15	7	19-18	30
13. בית"ר תל־אביב	27	6	12	9	37 30	30
14. מכבי יבנה	27	5	10	12	32-24	25
15. מכבי יפו	27	3	9	15	44 19	18
16. בית"ר נתניה	27	3	1	23	82 17	10

1–1
מכבי פ"ת
מכבי יבנה
למכבי פ"ת: רפי כהן (63).
ליבנה: ציון יעקב (38, בבעיטת־11).
פתח־תקוה, 500 צופים.
שופט: חוסים דינצ'י.

1–1
הפועל פ"ת
בני־יהודה
להפועל פ"ת: איתן בדניוק (72).
לבני־יהודה: מישל דיין (86).
פתח־תקוה, 1500 צופים.
שופט: צבי שריר.

0–1
מכבי נתניה
מכבי חיפה
למכבי נתניה: שלום תקוה (88).
נתניה, 1500 צופים.
שופט: בני כהן.

2–0
מכבי ת"א
בית"ר י־ם
לבית"ר ירושלים: סמי מלכה (38), שלמה שירזי (60).
בלומפילד, 18,000 צופים.
שופט: יצחק בן־יצחק.

0–0
הפועל ת"א
שמשון ת"א
בלומפילד, 14,000 צופים.
שופט: יצחק רוזנברג.

3–2
הפועל כפ"ס
בית"ר ת"א
להפועל כפ"ס: איתן רביבו (23, 27).
לבית"ר ת"א: יונן כהן (23), שלומי עבר (42), דוד לביא (45, בבעיטת־11).
כפר־סבא, 3,000 צופים.
שופט: יאיר סילינגר.

2–1
מכבי יפו
הפועל לוד
למכבי יפו: עומר דגמי (17).
להפועל לוד: בני סבדרלה (28 ו־45, בבעיטת־11).
"באסך", 200 צופים.
שופט: דאוד סהיל.

0–3
הפועל ב"ש
בית"ר נתניה
להפועל ב"ש: ראובן סולטן (5), יוסי שושני (12), יובל אוחנה (75).
באר־שבע, 2,000 צופים.
שופט: יוסף דיאמנט.

צילומים: עדי אבישי

דוד קשטן – זה האיש, רטוב משמפניה, שהנהיג את הבית"רים לכתר הלאומי הראשון שלהם. זה יומו הגדול

מגיע להם

סמי מלכה ושלמה שירזי סגרו עניין: 2–0 על מכבי ת"א ואליפות ראשונה לבית"ר ירושלים. בני־יהודה סיימה בתיקו, הפער בצמרת גדל ל־11 נקודות כשבקופה נותרו 9 בלבד. 20 אלף איש חגגו אתמול בבלומפילד התגשמות של חלום ירושלמי גדול. רק קדושת יום־הזיכרון ובגרותם של האוהדים שיכורי הנצחון יכולה היתה לקטוע את השמחה הצהובה

אלי אוחנה

שלמה שירזי

סמי מלכה

כך ייעשה לעושי ההיסטוריה

איפה הדשא של בלומפילד... בית"רים צוהלים פורצים למגרש בדקה ה־91 וכיסוהו

אקסטזה על הדשא

מאת יוסי לוי

ב־6:45 שריקת הסיום. יוסי מזרחי שופך ידיו מעלה וצועק: "אלוהים, כמה שחיכיתי לרגע הזה". עכשיו מזרחי כבר לא לבדו. הוא מונף על כפיים בידי אלפים שחיכו יחד עמו. ממרר בי המונפים, אברהם לוי מנער במרץ בקבוק שמפניה. אוחנה נקרע בין מאות ידיים מושטות. בצד שוקף דדוד קשטן את פניו לאור שנפגע מעמון עשן צהוב.

ליד השער הצפוני מטלים אוהדים בית"ריים את סמי מלכה שמתחנן: "עזבו אותי, אני הולך להתעלף". האוהדים לא מוותרים. ונדרמוק מצליח לצעוק לי: "זה משהו שלא הכרתי". אחר־כך מפל שירזי לזרועות בר־און ושניהם נופלים על הקר־קע. יוסי צדקיהו מצטרף אליהם. "אתה הכי גדול", הוא צועק לבר־און, ממרחק סנטימטרים. בר־און בוהה בעיניים לחות.

צדקיהו פורץ בבכי. "איפה אודי", זועקים אוהדים, עטופי צעיפים למצוות. לך תמצא כאן מישהו. "איך מסקרים דבר כזה", שואל אחד מעמיתי. קשטן, שעד עכשיו הצליח להיש־אר עם שתי רגליים על הדשא, מונף על ידי חבורה משולהבת שמניפה אותו מעלה. שמעון עשור חוקדים ומכסיחים: "עוד שבועיים נשחט כבש". הפנים מזיעות וסמוקות, עם אושר גדול בעיניים. השחקנים מנסים לפלס דרך לחדר ההלבשה, להיחלץ מההמון הצהוב.

משחקי הפועל נפתחים מחר

עמוד 2

א

יוד שוהם לא
תב התאבדות

מקסימה

משכננו החדש
גד – (קומה 14)
5, רמת־גן 52520
03-751313

יכוה – ארגים

מבצע לחג:
זול יותר מחו"ל
רק 250 ש"ח
רק 350 ש"ח
רק 300 ש"ח
רק 280 ש"ח
רק 155 ש"ח
רק 155 ש"ח
רק 155 ש"ח

לך בירוג קבוע –
נין רגיל לדרך

هكذا من الاحتلال

مكذا من الاحيل

אבי בטלהיים

ספורט בצד

בלי השמות הגדולים

ומי לא בא?
- מיכאל גרוס, מערב־גרמניה.
- ויקטור דייויס, קנדה.
- אלכס באומן, קנדה.
- גבי בוסמן, מערב־גרמניה.
- קלווין סמית, ארה"ב.
- הארווי גלאנס, ארה"ב.
- סבסטיאן קו, בריטניה.
- דיילי תומפסון, בריטניה.
- בוריס בקר, מערב־גרמניה.

חבל, אבל עובדה: השמות הגדולים נשארו בבית ולא יטלו חלק במשחקי הפועל ה־13 הנפתחים חגיגית מחר בערב. היעדרם לא ימנע כינוס מרשים, הגדול ביותר בהיקפו בהסטוריית מפעלי הספורט של ישראל, ובמקצועות מסויימים מובטחת לקהל תחרות ברמה גבוהה. אבל ברור שהמפעל הזה לא ישתווה באיכותו לכינוסים של 1971 ו־1983.

קברניטי הפועל רצו בכל מאודם להביא לכאן גלריית ספורטאים שטרם נראתה כאן בתחרות אחת. הושקעו לשם כך משאבים גדולים, בעיקר נסיעות תכופות של עסקנים לארצות העולם הגדול. כדי להעלות את משחקי הפועל על מפת התקשורת תודשים ארוכים מראש, החלו בתרגיל הידוע של ספטוף שמות מפוארים העומדים להשתתף בתחרויות. והתקשורת, כרגיל, בלעה מיד את השמות ופיארה כותרות בעזרתם. סבסטיאן קו, דיילי תומפסון ובוריס בקר היו שמות מהדים להלעיט בהם את העיתונים.

תופעת הביטולים היא חלק מן המשחק. תמיד יש ביטולים מסיבות אובייקטיביות שונות, וזכורה עדיין־פרשת לאסה ויורן הפיני לפני 8 שנים. ואולם שרשרת הביטולים של הימים האחרונים מרמזת על טיפול לא מקצועי של אלה שעשו בהבאה. אמנם היו בעיות אובייקטיביות לא מעטות, אולם נראה שראשי הפועל טעו בבחירת כמה אנשי קשר שעליהם הוטל לסכם ולהביא לכאן את ספורטאי השורה הראשונה בעולם. בבריטניה – אחת מארצות היעד להבאת ספורטאים ידועי־שם לכינוס – יש היום שמונה אלופים אירופיים במקצועות האתלטיקה השונים. איש מן השמונה אינו מגיע.

מזכ"ל הפועל, יצחק אופק, ניסה גם את כוחו שלו בהבאת שמות לכינוס. הוא הירבה בנסיעות, הצליח להביא משלחת טובה מרומניה (למרות שגם בה לא נכללות שתי הספורטאיות הבכירות של מדינה זו), אך לא הרשים בנסיונותיו להביא ספורטאים מעולים מאיטליה, מבדפת ומשוויץ. אף אתלט ידוע לא מגיע משלוש מדינות מערב־אירופה אלה.

שיא הגיחוך הוא פרשת קופצי המוט הצרפתיים. לצרפת יש חמישה קופצי מוט מעולים, אחד מהם אלוף אולימפי, אחר שיאן עולם לשעבר. מארגני המשחקים חפצו להביא כבה מהם וגם נוהלו מגעים לצורך זה. ואולם עוד בטרם נתקבלו אישורים מוסכמים מצרפת, שובצו קופצי המוט הצרפתיים בתשדיר השידות של הפועל בטלוויזיה. בתשדיר הם קופצים יפה מאד, אבל בכינוס הם לא יהיו.

האתלטיקה של היום אינה מה שהיתה פעם. אתלטים בעלי רמה מהגים היום לגבות סכומי כסף גבוהים עבור הופעות בתחרויות בינלאומיות, ועוד יותר גבוהים להופעה בתחרות ראווה כמו משחקי הפועל (לא יכול לקרות עוד המקרה של אלופת קה מייפארת, שיאנית עולם ואלופה אולימפית, שהגיעה לכינוס לפני ארבע שנים ונאלצה לממן מכיסה חלק מהוצאות שהייתה בארץ...)

מארגני המשחקים היו מודעים לחידוש הכספי הזה, אם כי לא עיכלו לגמרי את משמעות הדבר. וכדי להבהיר את הנושא, כדאי לבחון את מקרה קופץ הגובה הגרמני, קרלו תרנהארדט. יצא המקרה שהמו"מ עימו היה בלתי־אמצעי ולא דרך התאחדות האתלטיקה של ארצו. סוכם עימו על תשלום בן כמה אלפי דולרים והספורטאי הגרמני יתחרה כאן ויפגין את יכולתו הגבוהה. לו נהגו בדרך זו גם לגבי ספורטאים אחרים דוגמתו, רשימת המשתתפים במשחקי הפועל ה־13 היתה עשירה הרבה יותר.

כדורסלני ישראל ישחקו מחרתיים נגד קנדה

מאת ברוריה ביגמן

נבחרת ישראל בכדורסל, המתכוננת לאליפות אירופה שתיפתח ב־3 ביוני באתונה, תתמודד מחרתיים (20.30) בחולון, עם נבחרת קנדה שדורגה במקום הרביעי במשחקים האולימפיים בלוס־אנג'לס, ובמקום השמיני באליפות העולם שהיתה אשתקד בספרד.

המשחק עם הקנדים מהווה גומלין עמם במיפעל המסורתי על גביע "מכבי אונטריו" שבו זכו אשתקד, כשניצחו את ישראל בטורונטו 90־93. נצחון ישראלי בהפרש שיעלה על 3 נקודות, ישאיר את הגביע בישראל. איגוד הכדורסל מכר את המשחק לחולון ב־10 אלפים דולר.

מיד למחרת תיכנס נבחרת ישראל לפעילות אינטנסיווית בטורניר של משחקי הפועל, שבו יטלו חלק נבחרות פולין, גרמניה וקנדה. המשחקים יהיו בחיפה, בירושלים, בעמק־הירדן ובית־אליהו (משחקי הגמר). אם ישראל תעפיל לגמר הטורניר, תשודר המחצית הראשונה בשידור ישיר בטלוויזיה. למארגנים נוצרה בעיה, כאשר לא הצליחו למצוא בארץ את המאמן הפולני. הם הודיעו לאיגוד הכדורסל הפולני, לצייד את ראשי המשלחת בקלטת שבה יהיה מוקלט המאמן שלהם...

לאימוני סוף השבוע של הנבחרת, שב רכז מכבי ת"א חן ליפין, שנקע את כתפו, ומחלים מפציעתו. לאבן מרסר, ששב אתמול מארה"ב, אמור להצטרף לאימונים כבר היום.

במשחקי הפועל יהיו שני טורנירים נוספים: אליפות עולם ראשונה של ספורט הפועלים בהשתתפות נבחרות מאיטליה, שוויץ, פורטוגל, בלגיה והפועל מהריה (ארצית) שתחוזק בלאומיים: אלון אופיר מחיפה, אלון שמר מגבת ואבי מזרחי מגליל עליון. בטורניר הנשים ישתתפו נבחרות מכבי, אליצור, הפועל וקבוצת ספארטקוס מבלגיה שתגיע לטורניר עם שש שחקניות, ותחוזק בכדורסלניות מבני־יהודה.

מעריב ספורט

עורך מדור הספורט: אבי בטלהיים

חברי מערכת:
צבי קומפן, מרדכי רוזנבלום, א. טבק, אבי מלר, טובי פולק, צבי בר־שירה, ברוריה ביגמן, אלכס פרלסמן, מאיר ריפמן.
עורך שבועספורט: אלכס דורון

צלם: עדי אבישי
גרפיקה: שפי דגן
קריקטוריסט: גדעון עמיחי

משתתפים קבועים בעריכה:
ארז קומפן, אילן שטרסברג, עמי כברי, בועז ביסמוט, שאול לילוב, דוד לביא, אמיר אייזנברג

דוד טבק כבר מתאמן בנשיאת לפיד המשחקים צילום עדוד מילשטיין

דוד טבק ישא את לפיד הפועל

במעמד נשיא המדינה תיפתח מחר ב־8 בערב הגדולה בחגיגות הפועל בכל הזמנים

מאת ברוריה ביגמן

אתלט העבר דוד טבק (62), שהחזיק בשיאים הישראלים ב־100 ו־200 מ' במשך 25 שנים, ישא מחר את הלפיד, במופע הפתיחה של משחקי הפועל ה־13, באיצטדיון ר"ג.

טבק, אבי של כדורגלן מכבי ת"א, בני, חבר אגודת הפועל רחובות/נווה עובד, יצג את ישראל במשחקים האולימפיים בהלסינקי 1952 והעפיל לגמרים ב־100 ו־200 מ'. ב־1956, בגיל 27, פרש מפעילות: הוא הביע חשש כי לא יוכל לרוץ את האיצטדיון במלוא היקפו בגלל פציעה בגבו, אך הבטיח שישתדל.

מייד עם תום חגיגות יום העצמאות ה־39 של מדינת ישראל, ב־8 בערב, תצא לדרך החגיגה הספורטיבית הגדולה ביותר בתולדות משחקי הפועל, כאשר כ־2000 ספורטאים מ־39 מדינות יצעדו במופע ססגוני ומרהיב באיצטדיון ר"ג, לעיני נשיא המדינה, מזכ"ל ההסתדרות ואח"מים נוספים, שיצפו גם בתרגילים השונים מגוונים בביצוע כ־6000 בני נוער.

הגיע יורשו של לואיס

ובינתיים, סנונית אמריקנית ראשונה, באתלטיקה, כבר נחתה אתמול אחה"צ בישראל: בריאן קופר, שחום העור בן ה־20 מניו־יורק ומי שנחשב לתקווה הגדולה של ארה"ב כיורשו של קארל לואיס, הגיע אתמול במפתיע – בנפו.

קופר, בעל תוצאה של 10.08 שניות ב־100 מ' ו־20.21 ב־200 מ', הוא גם קופץ מצטיין למרחק, והישגו הטוב ביותר 8.28 מ'. במקום הרצים האמריקנים המצוינים שלא יגיעו, סמית וגלאנס, ישגרו האמריקנים את רץ 1,500 המ' הנודע שלהם, צ'ארלס "צ'אק" ארגון, שזמנו הטוב במרחק זה 3:34 ד'.

מסקוטלנד תגיע רצת ה־800 מ' הנודעת אן פרבס, בעלת זמן של 2:00 דקות, ומברבדוס הגיע אתמול רץ 400 מ' (45:32 ש').

עוד לפני הפתיחה, כבר תגנו במטה המשחקים בת"א. ביום ה', כאשר שב מהופעה חיה ב'מבט ספורט' מנהל מטה המשחקים, גיורא גלזר, הפתיעו אותו פיקודיו במשרד – סגנו, אמנון כהן, מזכירתו המסורה סימה סגל וכל חברי הצוות המוביל, והגישו לו עוגת מרציפן מהודרת ואדרתה סינית כלבבו.

ציוד חדיש ומשוכלל לשיפוט באתלטיקה, שהגיע לישראל, תקוע בנמל אשדוד בגלל ה־1 במאי. גם היום ומחר אין עובדים בנמל אשדוד, אך יו"ר ועד העובדים, מישל סרוסי, הבטיח לגייס לעבודה פעלים אחדים כדי שהציוד ימיע בזמן.

ההודים לא יגיעו – פוליטיקה

משלחת הבדמינטון מהודו, בה נכללו האחים היהודים לבית דניאל, שאמורה היתה להשתתף במשחקי הפועל, לא תגיע.

בסוף השבוע התקבל במשרדי הוועדה המארגנת טלקס מהודו, בו מודיעים בני משפחת דניאל, כי לצערם נמנע מהם לבוא לת"א, ואת ההסברים המפורטים יתנו בהזדמנות אחרת.

יצחק אופק, מזכ"ל הפועל ויו"ר הוועדה המארגנת של המשחקים, העריך אתמול כי ממשלת הודו היא זו שמנעה ממשפחת דניאל להגיע לישראל, וזאת כדי לא לשבור את החרם שהכריזה המועצה האולימפית של אסיה על המשחקים.

אבל היתה גם הפתעה נעימה. ביום ו' אחה"צ התייצבו בלשכת הקליטה של המשחקים שלושה ספורטאים מבוליביה. שנים מהם, גבר ואשה, הם ג'ודוקאים, וראש המשלחת – פרנגדו מרסלו רבס טריגו – הוא אתלט, שלפי עדותו רץ 100 מ' ב־10.4 שניות, וישתתף גם בריצת ל־220 מ' ו־400 מ'.

הספורטאים הבוליביאנים הציגו מכתב רשמי מהוועד הארליבפי של ארצם, ובו מתבקש יצחק אופק לקבלם לתחרויות מפני שרק ברגע האחרון הוחלט לשגרם לישראל.

מופע ראווה בבירה

המתעמלות הרומניות, המתארחות במעלה־החמישה, התלוננו על מזג האויר החם בירושלים, למרות שביום ו' ירד במקום גשם. ראש המשלחת, השופטת הבינלאומית מאריה סמיונסקו, הודיעה כי בתודה על האירוח המופתי תתרום נבחרת ההתעמלות של ארצה, שבהרכבה אלופות אולימפיות, הופעת ראווה בירושלים ב־11 בחודש. הרומניות זכו אתמול לפגוש באקראי בראש הממשלה, יצחק שמיר, בשעה ש... טייל ליד ביתו. שמיר איחל להן שהות נעימה בישראל והצלחה במשחקים.

בריה"מ: נזמין ספורטאים ישראלים

מזכ"ל הפועל, יצחק אופק, ומנהל מטה המשחקים גיורא גלזר, מסרו אתמול על מגעים שניהלה הוועדה המארגנת עם בריה"מ, מארוקו ומצרים. השניים סיפרו כי נשקלה האפשרות שספורטאים בכירים ממדינות אלה ישתתפו במשחקים.

אופק גילה כי הוזמן להיות אורח הוועד האולימפי המארוקני, אך היוזמה את ביקורו בביקור גומלין של נציג מארוקני בישראל. ואילו הסובייטים הבטיחו לו כי אם ספורטאים מארצם לא יגיעו למשחקי הפועל, יוזמנו בסוף השנה ספורטאים ישראלים לברית־המועצות.

את הגוש המזרחי ייצגו ספורטאים מרומניה, הונגריה ופולין – המשגרת את נבחרת הכדורסל שלה, ואת האתלטית הזהרדיה הטובה בכל הזמנים, אירנה שבינסקה, אורחת הכבוד של הועדה המארגנת.

ליברפול, העומדת לשמוט את תואר אליפות אנגליה, ולאורג רינולדס, אלופת סקוטלנד, ינעלו ב־11 בחודש את המשחקים מול כוכבי הלאומית ונבחרת העתודה.

רלף: לא אנהל הגרמנים נגד ישראל

קליין ועוזריו – בנקה (מימין) וקיאבה צילם צביקה ישראלי

מאת מרדכי רוזנבלום

רלף קליין, מאמן נבחרת מערב־גרמניה בכדורסל, לא ינהל את משחקה בכינוס הפועל, נגד נבחרת ישראל. בסוף השבוע, מיד עם הגיעו למלון הקאונטרי קלאב בת"א, אמר רלף: "אני לא מתכוון לנהל את המשחק ואולי גם לא אהיה כלל באולם".

אחר־כך הסביר קליין, החוזר בסוף יוני לישראל לאמן את מכבי ת"א: "במשך השנים שאני מאמן את מערב־גרמניה, יצא לי לפגוש פעמיים את הנבחרת הישראלית באירועים רשמיים. בפריס, במסגרת הטורניר הארלימפי הקדם־אולימפי ואז ישראל כבר לא היתה בתמונת המאבק על הכרטיס האולימפי בעוד גרמניה הבטיחה את מקומה. הפעם השניה היתה באליפות אירופה בלברקוזן וגם שם המשחק כבר לא שינה דבר לגבי בית הגמר. מכל מקום, הנהלת הנבחרת הגרמנית היא שהעלתה את העניין ואני ראיתי בחיוב רב".

רלף בא לארץ עם נבחרת מגמית גבוהה וצעירה. שני המקצוענים הבולטים שלה, שרמפ ובלאב לא באו, אבל ולב, אחרי שהודיע על ביטול השתתפותו באליפות אירופה, שינה דעתו ויבוא השבוע לת"א מארה"ב.

הענק של הנבחרת הוא מנתר בנקה (2.21 מטרים) והכשרון הגדול לדברי רלף קליין הוא הארניש המיק (2.00 מטרים), הדומה קצת בסגנון משחקו לשרמפ. גם יינץ קיאבה, המתנשא (2.14), נחשב לכדורסלן טוב. הוא הגיע מאוניברסיטת אילינוי בארה"ב, שם הוא לומד.

לגבי האוורד לאסוף, שעבר להפועל ת"א, אחרי שרמז כי הוא מעדיף שלא לשחק במכבי שבה מאמן רלף קליין, אמר רלף: "לאסוף עבר משום שכנראה קיבל יותר כסף מהפועל. לגבי הדברים שאמר עלי, אני מאד מתפלא. אני הבאתי את לאסוף למכבי ולא בגלל שחשבתי שהוא שחקן רע. בתקופה שלי כמאמן מכבי ת"א הוא שיחק מעט משום שלו סילבר, אולסי פרי וארל ויליאמס היו טובים יותר. אילו היתה לו בעיה כלשהי בקשר אלי, הוא היה צריך להיפגש איתי לפני שעבר להפועל. חבל שעבר, אך כפי שאמרתי, היתה לו כנראה סיבה כספית".

על פרישת מיקי ברקוביץ מהנבחרת אמר רלף: "אצלי הגיל לא משחק תפקיד. ראיתי כבר שחקנים מבוגרים ממיקי שהיו גדולים. לדעתי היתה למיקי בעיה פסיכולוגית ולכן החליט כפי שהחליט. יש לכבד את ההחלטה של כדורסלן גדול כמוהו שתרם כה הרבה. אני סבור שהוא מסוגל עוד לתרום הרבה לנבחרת, אבל לא במצב של היום. יש להצטער על כך שהוא עזב, כמו גם על פרישתו של לו סילבר", ציין המאמן.

על ההודעה הרשמית בדבר תחילת עבודתו במכבי ת"א, אמר: "עדיין אין סיכום סופי, אבל היו שיחות ובימים הקרובים תבוא ההודעה הרשמית. אני רוצה לאמן את מכבי ת"א".

מלך השערים

1. אורי מלמיליאן (בית"ר ירס)	15
2. אלי אוחנה (בית"ר ירס)	13
3. קמי מלכה (בית"ר ירס)	12
4. אלי יאני (הפועל כפ"ס)	12
5. יגאל מנחם (מכבי נתניה)	11
6. אלי דריקס (מכבי ת"א)	10
7. דוד לביא (בית"ר ת"א)	9
–. בני סמדג'ה (הפועל לוד)	9
9. זאקי ארמלי (מכבי חיפה)	8
–. אבינועם עובדיה (שמשון ת"א)	8

המצטיינים

1. אורי מלמיליאן (בית"ר ירס)	158
2. אבי רן (מכבי חיפה)	155
3. עופר מביאן (מכבי פ"ת)	153
4. מישל דיין (בני־יהודה)	(1) 152
5. יעקב אסיאג (בני־יהודה)	150
6. דניאל בריליאובסקי (מכבי חיפה)	(1) 149
7. דוד סלמן (בני־יהודה)	(1) 148
–. אפרים דוידי (הפועל ב"ש)	(1) 148

צהוב־אדום

אורי בנודיס (הפועל לוד), ספג אתמול צהוב שישי.

1. אילן ז'אן (מכבי פ"ת)	8
2. משה סיני (הפועל ת"א)	7
–. חיים גולדברג (מכבי ת"א)	7
–. יעקב סגל (בני־יהודה)	7
–. אבינועם עובדיה (שמשון ת"א)	7
–. מנשה עלוואה (מכבי יבנה)	7
–. יחיאל אבן־צור (בית"ר ת"א)	7

יובלות

רחמים שלום, קשרה של מכבי עמידר, שיהיה בן 30 בספטמבר הקרוב ושהוא גם אחיו הבכור של מאיר שלום – אף הוא שחקן עמידר – חגג אתמול את הופעתו ה־250.

בין גלגוליו הרבים – עד אשר הגיע לעמידר – נתן רחמים, אז בן 21, גם בבית"ר ירושלים.

יוסי תא־שמע חגג אתמול בימק"א את הופעת ה־200 שלו בליגה: מי שכונה בראשית הדרך "אחיו הצעיר של נחום" (לזיכות אחיו האדמוני רשומות 2 הופעות במדי הנבחרת), בטלים בגיל 27 את העונה ה־10 שלו במדי קבוצתו. משה עלו מבני־יהודה ומאיר ("מירו") גרשמעון מיבנה הופיעו אתמול במשחקם ה־150 בליגה.

הניחוש הנכון

1.	מכבי פ"ת – מכבי יבנה	x
2.	הפועל פ"ת – בני־יהודה	x
3.	מכבי נתניה – מכבי חיפה	1
4.	מכבי ת"א – בית"ר ים	2
5.	הפועל ת"א – שמשון ת"א	x
6.	הפועל כפ"ס – בית"ר ת"א	2
7.	מכבי יפו – הפועל לוד	2
8.	מרמורק – בית"ר נהריה	1
9.	בית"ר רמלה – דימונה	1
10.	רמת־עמידר – בית־שאן	1
11.	הפועל ים – הפועל ר"ג	1
12.	הפ' חיפה – הפועל חדרה	x
13.	הפ' עכו – צפרירים חולון	2
14.	הפועל טבריה – שערים	x

המחזור הבא

(בשבת, ה־16 במאי)

מכבי יבנה – מכבי יפו
הפועל לוד – הפועל ב"ש
בי' נתניה – הפועל כפ"ס
בית"ר ת"א – הפועל ת"א
שמשון ת"א – מכבי ת"א
בית"ר ים – מכבי נתניה
מכבי חיפה – הפועל פ"ת
בני־יהודה – מכבי פ"ת

שחפיר

סוכנויות לביטוח בע"מ

גרג ימשיך במכבי ת"א

ג'רג קורנליוס ימשיך לשחק במכבי ת"א, אחרי שעזיבתו של האוורד לאסוף להפועל ת"א, הפכה לעובדה מוגמרת.

הגבוה הנוסף של מכבי – אחרי שיימצא הסנטר שיחליף את לי ג'ונסון, ומדובר בשחקן אמריקני ברמה גבוהה מאד שיצטרף אל קרין מגי – יהיה הצעיר יצחק כהן, שעלה משורות הנוער.

איגוד הכדורסל בישראל

מודיע

ביום שלישי, 5.5.87, בשעה 20.30
ייערך בהיכל הספורט בחולון
משחק בין ארצי בכדורסל

נבחרת קנדה – נבחרת ישראל

כרטיסים במשרדים ובערב המשחק בקופות ההיכל

לאגודת מכבי ראשון לציון

גאים בכם על זכייתכם
באליפות ובגביע המדינה
בכדור יד

הנהלת מכבי ישראל

אלופים בכחול נישאו על כפיים

מאת אבי בטלהיים

את נזר המלכות הניח על ראשה סמי מלכה, כאילו כדי לרמוז שהגיעה העת להעניק לו תעודת חבר במועדון הצמרת של קבוצתו. לידם של שני הכוכבים המוכתרים, אורי מלמיליאן ואלי אוחנה. השער שכבש אתמול מלכה לרשתו של בוני גינצבורג, יזכה אותו לבטח בתואר "יקיר ירושלים". לא יכול היה ליפול שער ראוי יותר לאליפות הראשונה של בית"ר ירושלים, וחבל, בכש חבל, שהשער הזה לא הונצח במצלמות הטלוויזיה. כדאי היה לצפות בו שוב ושוב, להתרפק על מבצע משובח וכיבוש עוד יותר משובח.

סמבה של מלכה

זה קרה בדקה ה־38. עד אז לא נראתה בית"ר במגרש. שלמה שירזי זרק כדור חוץ לעברו של סמי מלכה. איש לא חשד במלכה שהוא עומד לבצע משהו יוצא דופן. ברחבה התמקמו שניים־שלושה שחקנים של בית"ר, מצפים להגבהה שיגרתית. אבל מלכה, שצבר העונה כמות מסחרית של בטחון עצמי, היכר על מבצע יחיד, התקדם כמה מטרים, הניף את רגלו והטיס כדור מסחרר אל בין חיבורי הקורות.

זה נשמע כמו תיאור בנאלי של שער, אבל זה היה שער גדול באמת. הכדור היה חזק מאד, מדוייק באורח מדהים, והשוער גינצבורג לא זז ממקומו כאשר הטיל חלף לידו וננעץ ברשת.

לשניה השתררה דממה ביציעים, ואז, בשהצופים עיכלו את העובדה ששער הובקע, התפרץ קרנבל של שמחה שארך מספר דקות ותענוג היה לצפות בו. סמי מלכה עצמו פצח בסמבה ברזילית במרכז המגרש קודם שנמעך בידי חבריו. על הספסל הבית"רי ניתן היה לזהות רק איברים, לא אנשים. וביציעים, מה יש לדבר, ביציעים נפתחו רשמית חגיגות יום העצמאות ה־39 למדינת ישראל. תמונה מרהיבה.

בכורה לשירזי

לא היה זה משחק גדול של בית"ר. לא ראינו אתמול תצוגה של אלופה. אבל קבוצה גדולה היא זו שיודעת לשחק על אש קטנה, לשמור על יציבות בהגנה, ולהניח בזמן קדימה כדי להפתיע את היריב ולעקוץ אותו בשנית. כך קרה בדקה ה־60. ב־15 הדקות שקדמו לה עשו שחקני מכבי תל־אביב מאמצים גדולים להשוות, ובית"ר התגוננה. בדקה ה־60 יצאה הקבוצה הירושלמית להתקפה ראשונה במחצית השניה:

שוורץ שיחרר כדור מן ההגנה ומסר לאורי מלמיליאן. אורי לסמי מלכה, סמי לאורי, אורי היטעה מגן אחד, הרים את הראש והבחין בשעטה אופיינית של שירזי משמאל. כדור מדוד ומתוזמן היטב, ולמגן השמאלי של בית"ר לא נותר אלא לשגר כדור שטוח ומדוייק שפגש את הרשת בפינה הימנית. כיבוש ראשון של שירזי בעונה זו, כיבוש מתוק שחרץ את גורל המשחק, 2-0, והכתיר את בית"ר ירושלים לאלופת המדינה העונה.

שלמה שירזי וסמי מלכה הם האנשים של בית"ר ירושלים העונה, ושעריהם אתמול הם בבחינת סוכריות פריכות ומתוקות שהם העניקו לעצמם ולקבוצתם בשנת האליפות ההסטורית. השוער הוותיק יוסי מזרחי תרם חלק חשוב בנצחון אתמול. עמידתו בשער היתה נינוחה ובטוחה.

גם יעקב שוורץ, שבמחצית השניה של העונה נחלש ונעלם אי־שם במרכז השדה של בית"ר ירושלים, היה אתמול פעיל ביותר, נע לכל אורך דקות המשחק כשהוא מציג כושר גופני מרשים, וניסה לעכב כדורים באזורים ניטרליים כדי לאפשר להגנתו לשאוף אוויר. חבל שמלמיליאן הירבה לנזוף בו בכל אימת שהוא העיז לא לדייק, או מסר כדור שלא נשא חן בעיניו של המאסטרו. אז נכון שבשלושה מקרים הראה אתמול מלמיליאן שהוא גם שולט ברגליו וגם חולש על שכלו, אבל גם שחקן ברמתו אינו מסוגל להציג 100 אחוז דיוק. וגם את זה ראינו אתמול.

סתם אפיזודות

מכבי תל־אביב ניסתה לעשות משהו, אבי כהן שרף שטחים על פני כל המגרש, ובעצם כל מהלך של קבוצתו היה קשור בו. משחק טוב של בלם הקבוצה והנבחרת. קורות שערו של מזרחי הדפה סמוך לסיום כדור חזק מאד של גולדברג מ־35 מטר, אבל מי זוכר את האפיזודות הללו.

שריקת הסיום שטפה את הדשא של בלומפילד בצהוב בית"רי, אדי אשש אירגן שירה בציבור בתנועות ידים ואלופים בכחול נישאו על כפיים.

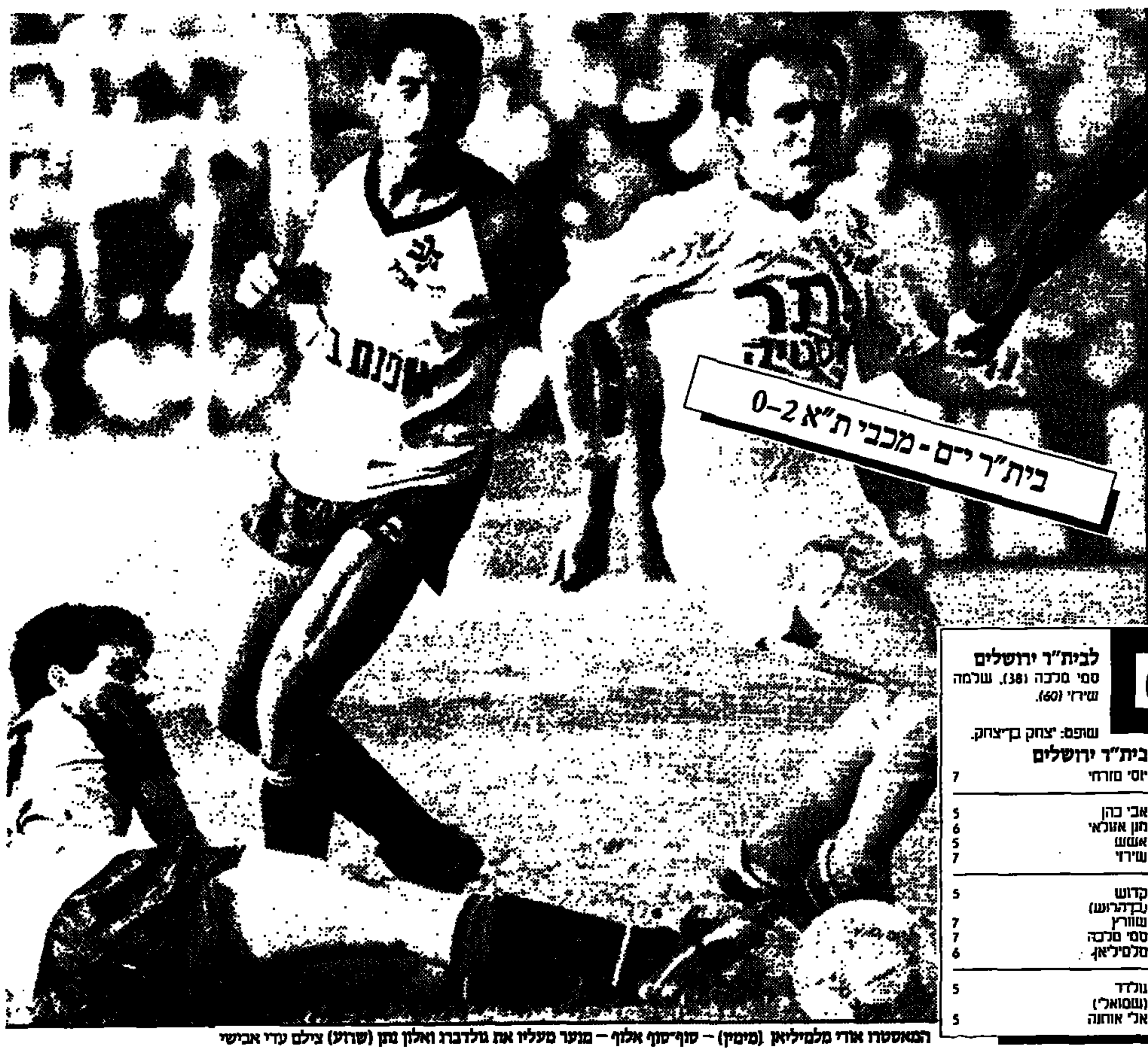

המאסטרו אורי מלמיליאן (מימין) – סוף־סוף אלוף – מנער מעליו את גולדברג ואלון נתן (שרוע) צילם עדי אבישי

6 לבית"ר ירושלים
סמי מלכה (38), שלמה שירזי (60).

בלומפילד: 18,000 צופים.
שופט: יצחק בן־יצחק.

מכבי תל־אביב		בית"ר ירושלים	
גינצבורג	5	יוסי מזרחי	7
קריס	5	אבי כהן	5
אבי כהן	7	חנן אזולאי	6
משה שטשווב	5	אששו	5
דוד אזולאי	6	שירזי	7
לולו	5	קדוש (בדהרוש)	5
גולדברג	6	שוורץ	7
אלון נתן	5	סמי מלכה	7
מיקי כהן (קרמר)	5	מלמיליאן	6
גראני	4	גולדד (שטואלי)	5
דריקס	5	אלי אוחנה	5

רעידת אדמה

מאת יצחק בן־חורין

הם המתינו 2,000 שנה. 27 מחזורי ליגה ו־38 דקות. פקעת עצבים מרוכזת של אלפים רבים מבין שתי רבבות שגדשו את יציעי איצטדיון בלומפילד. הם ביקשו סוף־סוף את החותמת הרשמית. והיא ניתנה בצורת בעיטת תותח מ־25 מטר בסולם סמי מלכה, שהרעידה את יציעי הבטון. הסכרים כבו נפרצו נוכח שטפון של שירה וריקודים, בליל צעקות, דמעות גיל ונשיקות רטובות. לא היה צורך להזמין חוות־דעת של סייסמולוג כדי להעריך מה עומד לפרוץ בבלומפילד. הוא ניזון מלבה רותחת של תיסכול. שנים של המתנה.

ועכשיו זה קורה ממש לנגד עיניהם. היסטוריה ו"ייש אלוהים" ואנשים מבוגרים מקפצים כילדים, בפזזים ומכרכרים ללא שליטה עצמית, במין אקסטזה השמורה לחסידים ההוזים בנס משמים. משהו בסדר גודל של הכרזת המדינה. חצוצרות, תופים ורעשנים מחרישים את האוזנים.

כשהכדור של מלכה חדר לחיבורים, הבנתי את גודל המשגה להתמקם בשער 8. עוד אני מנסה להרחיק מעיני תרסיס קצף בגעיל, להרחיק פתיתי נייר שדבקו ללשוני, לנער מגבי אחד שרוצה לראות מגבוה את אורי מנשק את סמי – נשלח למגרש רימון עשן צהוב, והרוח מסגירה אותו לנחירי האף.

איצטדיון בלומפילד במעט כולו היה אתמול בית"ר, למעט שמורת־טבע של מכבי תל־אביב בשער 11. בכניסה לשער 8 בדקו לי אפילו את שקית הגרעינים. בשער 8, הידוע כטריטוריה בית"רית רשומה בטאבו, אירגנו את השמחה הגדולה. מחלקה של משמר הגבול שוגרה למרומי היציע ההוא, ניסו למנוע מהאוהדים לפרוש את דגל־הענק. אבל האוהדים כמו אחוזים בדיבוק, נענים רק לקול אחד – קולו של המתופף שלהם. הוא מכתיב את הקצב והם פורשים כרזה על פני שליש בשטח יציע 8. השוטרים קרבים ומאות אוהדים מאוכזבים מקפלים בבהילות את הדגל.

בית"ר - היא העם...

כרזות ענק כיסו כל גדר פנויה ביציעים וכל השאר נצבע בצהוב. בלונים, דגלים, כובעים, צעיפים. צעיף או כובע בחמישה שקלים, קסטה מקורית עם שיר על המלך אוחנה ב־8 שקלים. מכבי תל־אביב היא עכשיו אויב העם. בית"ר היא העם. ארבע קבוצות ילדים ונערים של מכבי זכו באליפות המדינה, מקיפות את המגרש עם דגל המדינה ואוהד ירושלמי במדי צה"ל צווח: *"צריך להרוג אותם כשהם קטנים"*.

כשהמשחק מתחיל והעסק לא מתנהל בדיוק לפי התכנית ומכבי מגלה התנגדות, מאבדים אוהדים את סבלנותם. מקללים את השחקנים שלהם. אוהד אחד כעס על שירזי: "מה הוא פורץ דרך האגף הוא חושב שזה כספת"? הדימיון המפותח של האוהד השאוב מהכרוניקה המשטרתית. כשפרץ שירזי והבקיע את השער השני היה אותו אוהד הראשון שזינק משמחה. שירזי הוכיח לו שהוא גם פורץ טוב וגם לוקח את כל הקופה – קופת האליפות.

אף אחד לא מבחין בשני אוהדים שרופים של מכבי, המקפלים דגל־ענק משלהם ומתקפלים מבוהלים מהאיצטדיון. שריקת הסיום מוצאת מאות בית"רים מתגברים בקל על הגדרות והסדרנים ומכסים את משטח הדשא הירוק בצהוב.

הם חטפו את השחקנים, נשאו אותם על הכתפיים, קרעו חולצות ושטפו אותם במקלחת שמפניה, כדי שלא יהיה ספק *למי שעדיין לא קלט את הבשורה – בית"ר ירושלים אלופה.*

אלי אוחנה (משמאל) בדקירב כתף אל כתף עם משה שמעונוב צילם עדי אבישי

רוני מילוא
זוית הח"כ

החלום התגשם

מי שלא ראה את שמחת האליפות של בית"ר ירושלים לא ראה שמחה מימיו. המוני האוהדים, עם הדגלים והחולצות הצעיפים והבלונים, זרמו אל מרכז המגרש, הניפו את השחקנים אל־על. את שלמה שירזי ואת סמי מלכה מבקיעי השערים הניפו גבוה מכולם. אבל גם מאוחנה ומלמיליאן ויוסי מזרחי לא נחסך התענוג והכבוד להינשא על כתפי המעריצים.

חלום של שנים התגשם. דרך ארוכה רצופת אכזבות הסתיימה בהתפרצות של שמחה ספונטנית כאשר סוף־סוף הקבוצה הטובה בליגה קוטפת את תואר האליפות.

ואני עמדתי שם בין האוהדים הנרגשים וחשתי את עוצמת השמחה. הרגע הגדול הגיע, בית"ר ירושלים הוכתרה לאלופת ישראל. לאוהדי בית"ר השרופים, לאלה שהמנורה נמצאת עמוק בלבם, היה זה רגע הסטורי של ממש. מחודש מאי '77 עד מאי '87 לא היתה שמחה כזו לבית"רים.

בדרך־כלל הפגינו שתי הקבוצות משחק ספורטיבי שהגיע לשיאו כאשר השוער המצויין יוסי מזרחי בעט החוצה כדור כדי לאפשר טיפול רפואי לשחקן מכבי ארז לולו אשר נפצע ברחבת בית"ר, ואילו חו קריס החזיר מהחוץ את הכדור לידי מזרחי לקול מחיאות־כפיים של הקהל אשר ידע להעריך את המחוות הספורטיביות שאין אנו מורגלים להן במגרשים.

ההתפתחויות בשלב הראשון היו בקצב איטי. ואז באה הדקה הגדולה של סמי. במרחק של 25 מטר מצד שמאל של שער מכבי הוא בעט בעיטה אדירה לפינה הימנית.

הקהל יצא מכליו. חזיז עשן צהוב הושלך למגרש. הדגל הענק בשחור צהוב התנופף בידי אוהדי בית"ר והאיצטדיון געש. 1-0 וסימן ברור מתמיד שזו הפעם האליפות תגיע לירושלים.

בדקה ה־50 היתה הצלה נפלאה של מזרחי אשר שיחק במשחק זה בשוער של אלופים. הקהל ידע להודות על מבצעיו בקריאות קצובות "מזרחי, מזרחי".

בדקות האלה בית"ר נסוגה לשמור על יתרונה כאשר מכבי תקפה, פתחה את המשחק וסיכנה את שער בית"ר. לקראת חלקו האחרון של המשחק, התעוררה בית"ר שוב. וכאשר הולך לבית"ר לא הצליח גם דריקס להבקיע והכדור שנגח מקרוב לא מצא את הרשת.

בבית"ר משכו קצת זמן אבל אז הצליחו מלמיליאן ושירזי לעורר את המשחק. שירזי הגיע אל כדור ששלח אליו אוחנה, ולאחר שסידר לעצמו את זווית הבעיטה הצליח בבעיטה נפלאה, להכניע שוב את גינצבורג. הקהל יצא מכליו, והמקהלה האדירה של אוהדי בית"ר פצחה בשירי אליפות.

בדקה ה־75 ביצעו מלמיליאן ואוחנה את אחד התרגילים הידועים שלהם והקהל השתולל משמחה. בדקה ה־79 בעט גולדברג מ־35 מטר. אבל גם הקורה עזרה לבית"ר.

ההתרגשות ביציעים גברה. השירה, השמחה, בקבוקי השמפניה שנפתחו, הכל כבר מוכן להתפרצות השמחה עם שריקת הסיום. היה כדאי להיות אתמול בבלומפילד.

מלך השערים
המצטיינים
צהוב־אדום
יבלת
שחפיב
סוכנויות לביטוח
איגוד הכדורסל בישראל
נבחרת קנדה – נבחרת ישראל
לאגודת מכבי ראשון לציון
גאים בכם על זכייתכם באליפות ובגביע המדינה בכדור יד
הנהלת מכבי ראשון

هكذا من الاصل

מישל דיין - דוביד יודע למה

מאת ארז קופמן

הפועל פ"ת - בני־יהודה 1–1

דוביד שוויצר מכיר את המקצוע שלו, אין ספק בכך. רק לפני שבוע הודיע להנהלת בני־יהודה שחתימתו שם כמאמן בעונה הבאה מותנית בכך שהשחקן הנושא את המספר 8 על גבו, ישאר בשכונה. ההנהלה מיהרה להבטיח. חשפה מהאלטימטום שלו. דוביד אמנם לא היה אתמול במשחק החוץ של בני־יהודה מול הפועל פתח־תקוה, אבל כל מי שראה את התיקו 1–1 ביניהן יודע בדיוק מדוע הוצב התנאי.

מדובר במישל דיין, קשרה של בני־יהודה, שהביא במו רגליו את הנקודה לקבוצתו ושמר על ההישג התופת של 27 משחקים ללא הפסד העונה. מישל גנב מפ"ת את הנצחון. המשפט האחרון לא נאמר רק בגלל מה שעשה בדקה ה־86, כשקבוצתו כבר ראתה את הפסדה הראשון מול עיניה.

לא יעזור כלום. הוא פשוט לא התכוון להבקיע משם, כשעצר כדור כ־50 מטרים משערו של רוני ג'רבי באגף השמאלי. אפילו הוא הודה בכך. מישל, מול לסרי, סובב גופו והגביה כדור ארוך לרוחבה. כל שלושת החלוצים של בני־יהודה השתהלו מאחורי הגנת פ"ת שהתקדמה בתרגיל נבדל. אולי היה כזה, אבל ג'רבי יצא קדימה אל הכדור כדי לעצור את שבירת התרגיל, וקפץ אליו בתזמון גרוע, הקפיצו מעליו אחורנית וזינק שוב כדי לתקן את המישגה. אבל מה קרה לרוני, הטוב עד אז? אולי הוא יסביר את נפילתו על הכדור והזדרדתו לעיני הקהל הנדהם לרשת.

במשך כל הארוע דיין לא זז. הספסל של בני־יהודה, שניצב מטרים ספורים ממנו, התנפל עליו והפילו אל מתחת לערימת שחקנים ומנהלים. עוד מחזור ללא הפסד לזהובים.

אם הנקודה מגיעה להם, הרי שזאת בזכות המחצית הראשונה. אהוד בן־טובים וגיא שרעבי, הבלמים, בתסרוגם של אדיב (המאחר?) וסגל הפצוע, התקשו לתפקד מאחור, אבל פ"ת מיעטה לתקוף ועשתה זאת רק דרך האגפים, שם היתה בני־יהודה טובה יותר. אבל גדולת השכונה היתה אז בחוד.

מישל נתן את השקט. אי אפשר היה למנוע ממנו את ניהול המשחק גם כשהלחיצו אותו. אבל אייזנברג ונורדה החטיאו 6 פעמים מול בודניק וסאבו הכבדים, שלא יכלו למהירותם. יתרון השכונה נשאר רק על הנייר, כמעט כרגיל אצל אלופת התיקו.

ואז באה המחצית השניה והמהפך הגדול. אלון חזן החל לשטוף את המגרש. חסרונו של עלו באגף השמאלי, לאחר שנמשך ע"י ניר לוין למרכז, נוצל היטב ע"י חזן הפיקח. ההתקפות המתפרצות של הפועל תרשו את האגף הזה, אבל אז הזלו גם הם בסידרת החמצות, תיקוי טוב לירידתם במחצית הראשונה.

בדקה ה־72, דווקא במצב נייח, הגביה חזן כדור מימין ואסייג טעה ביציאתו וראה את איתן בודניק גבוה ממנו ואת הכדור ברשת. רק דקה חלפה, ומהפך הצה את ההגנה באמצע (היכן שהפועל היו צריכים ללכת עוד קודם) ורק תיקן את הציון של אסייג.

מסופקני אם נעשה שם צדק. הפועל היתה ראויה ליותר מנקודה. בני־יהודה היתה גם ראויה לביטול הפרויקט היחידי שעוד מעניין אותה השנה. "אני לא יודע מה קרה", קונן ג'רבי בסיום. את הזהובים זה לא עניין, העיקר ששוויון אי ההפסדים עדיין דופק.

7

להפועל פ"ת: איתן בודניק (72).
לבני־יהודה ת"א: מישל דיין (86).
האיצטדיון בפ"ת, 1,500 צופים.
שופט: צבי שריר.

הפועל פתח־תקוה		בני־יהודה ת"א	
רוני ג'רבי	5	אסיאג	6
לסרי	5	סלמן	6
בודניק	5	בן־טובים	5
סבו	6	גיא שרעבי	5
דוד לוי	5	עלו	5
קחשווילי	5	מליחי	6
אליה	4	אייל חיים	6
(מחפוד	4	רמי לוי	4
חזן	7	(חזי שירזי)	
לוין	6	דיין	7
בסון	4	נורדה	6
פרקוס	6	אייזנברג	5

רבותי, ההסטוריה נשמרת. בני־יהודה היתה רחוקה אתמול בפתח־תקוה רק 4 דקות מאבדן ההישג של ליגה ללא הפסד. שער של איתן בודניק איים להכניע את הזהובים 1–0, כאשר מישל דיין ניסה כוחו בהגבהה יומרנית. השמים לבשו באותו רגע זהוב. הרוח סייעה לכדור להטעות את שוער פ"ת, רוני ג'רבי, ולחדור לרשת, 1–1. למשה אייזנברג (מימין), היו כמה מבצעים יותר מעניינים במשחק – אבל האקרובטיות שלו לא הניבה פרי של ממש, אולי גם מפני שגיל סאבו (מס' 15) והבדיו היו אתמול נחושים וטובים יותר.

צילם צביקה ישראלי

סמדג'ה בירך את יפו פעמיים: שלום ולהתראות

מאת בועז ביסמוט

מכבי יפו - הפועל לוד 2–1

שאגות השמחה של אוהדי בית"ר ירושלים נשמעו היטב באיצטדיון נאון. בעוד בבלומפילד חגגו אתמול זכייה היסטורית בתואר האליפות, במגרשה של מכבי יפו קיבלו אתמול סופית את רוע הגזירה – מכבי יפו נשרה לליגה הארצית. את פסק הדין הצפוי נתנה הפועל לוד שגברה על מכבי יפו 2–1.

סיכוי עוד היה ליפואים להישאר בלאומית, לפני המשחק. סיכוי קלוש – אבל בכל זאת סיכוי. לדעתו של האמן יפו, אהרון קפיטולניק, דווקא עובדה זו הלחיצה את החבורה היפואית הצעירה, דבר שגרם להפסד.

הפתיחה ניבאה טובות. בית"ר ת"א היתה בפיגור בכפ"ס. ביפו, דווקא, דפק העסק כמו שצריך. יתרון 1–0 כבר בדקה ה־17. אבישי מג'ד הגביה כדור מדוד לעופר דינמי, שמדד נכון את המרחק בין הכדור לרשת.

יפו, ששיחקה עם שמונה צעירים, הופתעה מעצמה. אחרי ההפסד בשבוע שעבר בנתניה 1–4 ל... בית"ר (איך אפשר?) לא כל כך ציפו לשער הזה.

הפועל לוד, שאת שלה כבר עשתה העונה, ביקשה בונוסים נוספים. דקה 28: הבונוס הראשון הגיע. בני סמדג'ה קיבל כדור סמוך לרחבת יפו. הוא התקרב עד לקו ה־16, שם נפרדה רגלו מהכדור, כשהיעד הוא הרשת. 1–1.

שתי דקות לפני סיום המחצית ניתנה ליפו הזדמנות מצוינת לשוב ליתרון, אלא שאלישע צ'יפרוט בעט מעמדה מצוינת מול שוער לוד דווקא מעל למשקוף.

ואם לא היה די בזה כדי לשלוח את אוהדי יפו מתוסכלים למנוחת המחצית, ראו מה עוללו להם הלודאים כעבור דקתיים. משה ראובן הכשיל את ויקי פרץ ברחבה. בני סמדג'ה, שכבר תפס קשרים עם השער של יפו מוקדם יותר, שלח את הכדור פנימה מנקודת ה־11. 2–1 ללוד.

במחצית השניה העסקים כרגיל. עד לדקה ה־64. אז הוכשל מנשה מזרחי ע"י בן־הרוש. יוסי לוי, שהיה מהבולטים בשורות יפו, לא השכיל לחקות את בני סמדג'ה. בעיטתו נהדפה ע"י יעקב בנודיס.

שלום לך יפו, ואולי בעצם להתראות...

5

למכבי יפו: עופר דינמי (17).
להפועל לוד: בני סמדג'ה (28, 45 – בבעיטת 11 מטר).
איצטדיון "נאון", 200 צופים.
שופט: דאוד סוהיל.

מכבי יפו		הפועל לוד	
קחויצקי	5	יעקב בנודיס	6
ישראל רואל	6	יצחק בנודיס	5
בומביקה	4	נעמן	5
יוסי בילו	4	אורי בנודיס	6
משה ראובן	4	מאיה	5
אלקולומבודה	5	יעקב הלל	5
יוסי לוי	5	רפי שמואל	5
מנער	5	דוד שרביט	4
שלומי לוי	4	(בן־הרוש	4
(נואמה)		סמדג'ה	6
ציפרוט	4	רונן הלל	5
(מנשה מזרחי	5	ויקי פרץ	6
דינמי	4		

באר־שבע ביקרה בטיילת הנתנייתית רק 3 פעמים

מאת אריה רפפורט

באר־שבע - בית"ר נתניה 3–0

הפועל באר־שבע החמיצה אתמול הזדמנות נדירה להצטרף למועדון "טורפות" בית"ר נתניה. שלושת השערים (0-3) שכבשו ראובן סולטן, יוסי שושני ויובל אותנה, היוו ניצול מזערי של ההזדמנויות שניתנו לשחקני בירת הנגב בטיילת הנתנייתית.

ב"ש לא זוכרת מתי כבשה שני שערים תוך 11 דקות. אתמול זה קרה. לראשונה (דקה 6) סובב ראובן סולטן הפעלתן, בעזרת הרוח, כדור היישר מן הקרן לתוך השער הנתנייתי. 5 דקות לאחר מכן הוציא אורון גרנן כדור חוץ מימין. יוסי שושני התמקם ברחבה כדי לבעוט לרשת, 0-2.

דומה היה כי ב"ש תפצה את אוהדיה על המרורים שהאכילה אותם במשך העונה, באמצעות נצחון רב שערים. ההזדמנויות אמנם באו בזו אחר זו, אך הוכח כי גם משחק מול קבוצה חלשה כבית"ר נתניה, לא מספיק כדי להצמיח סקורר חדש.

לאחר כיבוש שני השערים נראו חניכיו של דדוך ברנוך משוחררים יותר, עובדה שאיפשרה להם להנות את אוהדיהם במשחק צירופים. משחק ה"חתול ועכבר" גבר במחצית השניה, ופרט להזדמנות טובה אחת (אדרי בדקה ה־67) שהוחמצה, לא הגיעה נתניה כמעט למצבים.

מהעבר השני שעט יובל אותנה המצטיין מספר פעמים באגף השמאלי. פעם נכשל אותנה בעימות מול לביא – שבמחצית השניה מנע שערים בטוחים ולא איפשר לאלי ויצמן שיבה מתוקה להרכב (לאחר פציעה), כשהדף שתי בעיטות שלו בעימות אחד מול אחד.

בפעם אחרת היה זה גניש שהדף משערו בעיטת מספרת נפלאה של אבי חיון הקליל, שהיתה יכולה להניב את שער העונה בבאר־שבע.

גם כדורו של יוסי שושני הפעלתן נבלם (דקה 85) במשקוף.

כמו רוני רוזנטל, במדי ביתר בשבוע שעבר (שלושער בנצחון 5-0), נאלץ אותנה לסבול כמה החטאות לפני שכבש (75) שער.

בתום תרגיל עונשין נאה, מצא יובל את עצמו מול השער, כדי לבעוט בדייקנות לפינה הרחוקה. 3-0, ושער חמישי לאותנה, מלך השערים הזמני של קבוצתו – והסטטיסטיקה הזו מדברת בעד עצמה לגבי יכולת הכיבוש של שועלי הנגב.

5

להפועל באר־שבע: ראובן סולטן (5), שושני (12), יובל אותנה (75).
באר־שבע, 2,000 צופים.
שופט: יוסף ריאמוני.

הפועל באר־שבע		בית"ר נתניה	
זכוביצקי	5	לביא	6
דוידי	6	יוסי יונה	4
בדחמו	5	סאסי	4
אילוז	6	(קריאף)	
נוגן	6	סרוסי	4
		שמעלוורג	5
סולטן	6	יוסי תשובה	4
צרפתי	5	גניש	5
חיון	6	בקסימון	4
		שלמה אדרי	5
שושני	6	איתן עזריה	4
בימון	4	מוביאנה	4
(ויצמן	5	(בן־דוד	4
יובל אותנה	6		

היומן התפל הציג: אלופה לשעבר - כיצד ומדוע

מאת אלכס פרלסמן

הפועל ת"א - שמשון 0–0

ארבעה מחזורים לפני סיום העונה, בשבת ההיסטורית שבה הוכתרה בית"ר ירושלים כאלופת המדינה לעונת 1986/7, עדיין לא הצליחה קודמתה לתואר, הפועל ת"א, להיחלץ מסכנת הירידה התיאורטית לליגה הארצית, המרחפת עליה כצל מעיק.

האלופה היוצאת לא תנשור, ככל הנראה, ללוגת המישנה, בייחוד לאור העובדה שבמחזור ה־29 היא תתמודד עם נועלת הטבלה, ההלישה בלאומיות, בית"ר נתניה. אולם המניות שלה מסמיכות להיות בירידה תלולה, והיא טרם זכתה בנצחון בסיבוב השני. משחק מת בדמות זה שזימן לה אתמול את שמשון ת"א משוללת היומרות הסתמיות ללא הכרעה, 0-0, ושיקף פעם נוספת את אוזלת רגליהם של האדומים.

4

בלומפילד. 14,000 צופים.
שופט: אריה פרוסט.

הפועל תל־אביב		שמשון תל־אביב	
אלמר	6	שלומי סמן	6
הרשליקוביץ'	4	דהרי	4
אקהויז	6	(אבי מלכה)	
זאנה	5	ברדה	6
סוסה	5	אורי כהן	5
		הלוי	5
עומר	5	יגאל הרר	5
פיזנטי	6	אפרים שמעונוב	5
אלי כהן	4	אביגעם טובריה	5
זאנו	4	שלמה זמרחי	4
		(יוסי כהן)	
לודאו	5	ארמוני	5
שבתאי לוי	6	שוקרון	6

≡ פיזנטי חוזר לכושר

אלה מבין כדורגלני האלופה היוצאת שנותרו עד לסיום ההצגה המרכזית באיצטדיון היפואי, לבטח נצבטו ליבותיהם. הם נזכרו אז בשעות הערב של ה־24 במאי אשתקד. כאשר האלפים המשולהבים נשאו אותם על כפיים עד לאובדן חושים. אתמול היו הגיבורים בבלומפילד כדורגלני המנורה מבירת ישראל, והיתה סמליות רבה בכך שמשחקה של הפועל ת"א היווה רק יומן תפל לאקסטזה הירושלמית.

אפשר למצוא נופך של אירוניה בכך שהכדורגלן המצטיין של הפועל אתמול היה אחד מאלה שלא זכו עמה בתואר, שחקן איטר במועדון ביקשו לסלק אותו לפני כשלושה חודשים. זהו הקשר דוד פיזנטי, שעשה עבודה טובה בהצרת צעדיו של שחקן המפתח השמשוני אבי נועם עבדיה, ובמקביל הציג פעלתנות גם בבניית משחקה של קבוצתו. יעקב אקהויז היה יעיל כבלם אחורי: שבתאי לוי בחוד גילה שיפור לעומת רמתו הממוצעת העונה, והוכיח כי מלאכת הפריצה לא נשתכחה ממנו לחלוטין. בתחום עשיית המשחק, ניכרה העדרותו של משה סיני הפצוע.

≡ אלטר זינק פעמיים

שמשון הסדה שלושה מכדורגלני ההרכב הראשון – השוער אבי חדד, הקשר אפרים ארביב והחלוץ גדעון דמתי – הסובלים מפציעות. היא נהנתה מיום טוב של השוער המחליף שלומי סמן. כדורגלן נבחרת הנוער, שהוכיח בטחון רב בקליטת הכדורים שהוגבהו לרחבה. נסים ברדה עשה את עבודתו כ"ליברו". יום־טוב שוקרון האנרגטי היה פעיל ביותר בהתקפה, שותפו לחוד, צהל אדמוני הצעיר, התקשה בנסיונות הפריצה שלו מול בלמי הפועל. אולם נגיחה מסוכנת ביותר שלו ליד עמוד השער (דקה 70), שנהדפה בהצלת המשחק בידי השוער אריה אלטר, הבהירה כי בכל זאת טמון בו משהו.

קודם לכן (36) הדף אלטר כדור עונשין מסוכן מ־50 מטר, שנבעט בידי נסים ברדה. מנגד עצר סמן כדורי נגיחה של יהודה עמר ושבתאי לוי, כדי להשאיר את תוצאת התיקו בעינה. תנו לנו כדורגל טוב יותר, ותבואו על הברכה.

מכבי נתניה: כל עוד בלבב פנימה

מאת בן כספית

מכבי נתניה - מכבי חיפה 1–0

יעקב בלדב ואבי רן – שוערים. בני כהן – שופט. המשותף לשלושת אלה היא העובדה שהם היו היחידים שהצדיקו אתמול את משכורתם. זקפתם גבה: בצדק.

אם המשחק בין מכבי נתניה ומכבי חיפה היה מסתיים דקתיים קודם – זה היה אכן הסיכום ההולם. 88 דקות של כדורגל הניבו 0–0 מאכזב. 2 הדקות שנותרו לא הבטיחו יותר מזה.

≡ מצב מאד לא מסוכן...

ואז בא שלום תקוה. דקה 88, יגאל מנחם הגביה קרן משמאל. הכדור היה ארוך מדי ונחת בחלקה הרחוק של הרחבה. חיים בר רדף אחריו, גבו לשער, פניו מול דגל הקרן. מצב מאד לא מסוכן. בר, שחשב אחרת, הניף רגל ובמסירת עקב מבריקה מצא את שלום תקוה כ־15 מטר אלכסונית מהשער, לבדו. אבי רן, שהתכונן להגבהה, החל לצאת. תקוה ניצל זאת ובבעיטה שטוחה לפינה הקרובה הכריע את המשחק. 1–0 לנתניה.

וכך הצטרף תקוה, ברגע האחרון, לרשימת מקבלי המשכורות בזכות, על חשבונו של השוער הלאומי האומלל.

≡ קישור אנמי כפול שתיים

עד אותו שער אופיין המשחק באוירה פאסטורלית של סוף עונה. שתי הקבוצות איבדו עניין בליגה בסוס עת, עובדה שפגמה ישירות ברמת המוטיבציה האישית על הדשא.

חיפה: שוער טוב, הגנה אפורה, קישור אנמי. ברוך ממן הוחלף 70 דקות מאוחר מדי (בדקה ה־70). ליאור רוזנטל, אברהם אבו־קרט וניר קלינגר ביצעו משימות טאקטיות, המנותיות בד"כ. דווקא ההתקפה, הגם שלא כבשה, הניחה את הדעת: בריאלובסקי הוכיח, בכמה מהלכים מבריקים, את כשרונו. ארמלי היה פעלתן והגיע לשיאו בדקה ה־22 (טיל מ־25 מ' למשקוף).

נתניה: שוער יציב ובטוח, הגנה סבירה, קישור אנמי. נכון, מזכיר את חיפה. שלום תקוה סבל מיציאתו המוקדמת של בני לם (נפצע בדקה ה־28), ונעלם לפרקי זמן ארוכים. לרוני לוי חסר עדיין ביטחון וליגאל מנחם מזל.

≡ תקוה - יחי ההבדל הגדול

שתי הקבוצות, אם כן, סבלו מתסמונת דומה. המשחק היה שקול, עם דקות טובות לשני הצדדים. פתיחה טובה של נתניה הניבה 2 הזדמנויות לא מנוצלות (דקה 7 רוני לוי, דקה 9 תקוה). תשובה לא פחות טובה של חיפה יצרה פריצה יפה של בריאלובסקי (12), משקוף של ארמלי (22), ומצב קורץ נוסף (שוב ארמלי, 27)...

ושוב נתניה – רוני לוי נבלם בקושי לקרן (39), תקוה נגח דקה אח"כ – אלי כהן הרחיק מהקו.

במחצית השניה אותו סיפור. בלדב עצר נגיחה של בריאלובסקי (63), בעיטה חזקה של קלינגר (64), ושוב, את בריאלובסקי (72). רן, לעומתו, בלם את תקוה (53), ולוי (85), אך נכנע לבסוף, כידוע, לתקוה. וזהו, בעצם, כל ההבדל.

5

למכבי נתניה: שלום תקוה (88).
האיצטדיון בנתניה, 1,500 צופים.
שופט: בני כהן.

מכבי נתניה		מכבי חיפה	
בלדב	7	אבי רן	6
חיים לוי	5	אהרוני	5
(רותן	5	אוסמו	6
בר	6	אלי כהן	5
חסן	6	מורילי	5
קורן	5		
נואמה	5	ליאור רוזנטל	4
מסיקה	4	אבו־קרט	4
לם		ממן	4
(טל בראל	4	(עופר מזרחי)	
תקוה	6	קלינגר	6
רוני לוי	5	בריאלובסקי	6
יגאל מנחם	6	ארמלי	6
אותנה	6		

ד' לאומית – הקרב נגד הירידה

גם כפ"ס ראתה בית"רים צוהלים

כפר־סבא - בית"ר ת"א 3–2

מאת איתן אורטסמן

תסריט מוכר התרחש אתמול באיצטדיון הפועל כפר־סבא: שאפתנות ורוח־לחימה של קבוצת תחתית, בית"ר ת"א, ביטלו לחלוטין יתרון טכני וביתיות של היריבה. זהו, במשפט אחד, סיפור נצחונה, 2–3, וקרוב לוודאי השארותה בליגה הלאומית, של בית"ר תל־אביב. ביום שבו הונח כתר האליפות על ראש בית"רית אחרת (ירושלים), פרשה "האחות הקטנה" מתל־אביב, צוות שהמשפט "מקום טוב באמצע" אינו אומר לו הרבה וגם לא "כבוד המועדון".

שימו לב: כפר־סבא הובילה ביתרון פעמים, אך שלומיאליות בהגנתה גרמה לשוויון. בית"ר היתה בהפסקה בעמדת יתרון 2–3, ולמארחים נותרו עוד 45 דקות תמימות כדי להשוות ולנצח מול אחת הקבוצות החלשות בליגה. אולם, חניכיו של נסים בכר הציגו כדורגל מן הסוג הגרוע. ממש אובדן עשתונות מול לחימה למופת של הבית"רים, ולכן נוצחו המארחים בפעם השנייה העונה באיצטדיונם.

בסיום המשחק ראינו בית"רים צוהלים על כר־הדשא, אבל לא כך היו פני הדברים 23 דקות מן הפתיחה, כאשר איתן רביבו נגח לרישתו של אלי ג'רבי ההססן, 1–0.

השעה ביסא תוסר בטחון בהגנת בית"ר – תכונה שאיפיינה את עורף האורחים במחצית הראשונה. באותה דקה שבה הבקיע רביבו, התברר כי גם הגנת כפר־סבא סובלת מיום שחור: אדיר שמיר סמך על הבלמים שירחיקו כדור, רבינוביץ וסימון בטחו בשמיר, וירון כהן דחק רגל וסגר עניין, 1–1.

ארבע דקות השוויון הסתיימו עד מהרה (27). ג'רבי והגנתו דאגו להגברת המוניטין של רביבו, הבלתי נשמר, שקבע 1–2 בנגיחה נוספת, לאחר קרן (מללי).

שלומי עמר הוציא את בית"ר מהמצב המביך, כשקבע 2–2 בנגיחת כדור־קרן (קצב). זה קרה בדקה ה־42, שלוש דקות לפני טעותו הגדולה של השופט יאיר טילינגר שהעניק לבית"ר בעיטת 11 מטרים, שלא היתה ולא נבראה. רחמים עמרן וגדעון סימון היו במירוץ אל הכדור לתוך התיבה הגדולה. לאחר שסימון הרחיק לקרן, נפל עמרן על הדשא והתיישב. להפתעת הכל, הורה טילינגר על הנקודה הלבנה, ודוד לביא שלח כדור אדיר לרשת, 2–3.

במחצית השנייה חששה בית"ר מקבוצה שלא היתה מסוגלת כמעט לשום דבר. האורחים יצרו שני קווי הגנה (במרכז המגרש וסמוך למלבן ה־16), אשר חוזקו על ידי ברוך ידיד ויחיאל אבן־צור. הפחד הבית"רי היה לשווא. למעשה, יכלו האורחים להגדיל את יתרונם, אילו היו מאמינים בכוחם לעשות זאת.

להפועל כפר־סבא:		לבית"ר תל־אביב:
איתן רביבו (23, 27).	5	ירון כהן (23), שלמה עמר (42), דוד לביא (45, בבעיטת 11 מטר).
האיצטדיון בכפ"ס. 700.		שופט: יאיר טילינגר.

הפועל כפר־סבא	
שמיר	4
ספורטה	4
סימון	4
רבינוביץ'	4
איינשטיין	5
תמיר בקחיים	4
נדמיש	4
(סימוני	(4
(אופיר הלל)	
מללי	5
יאני	4
רביבו	6

בית"ר תל־אביב	
אלי גרבי	5
יהודה קצב	5
יעקב כהן	5
שלומי עמר	6
יוסי מזרחי	5
מורס	5
(ידיד)	
מאיר יחזקאל	5
(אבן־צור)	
רחמים עמרן	5
וסים כהן	5
ירון כהן	5
דוד לביא	5

הכהן הגדול של בית"ר ת"א

מאת אביעד פוהורילס

ראובן כהן. ראובן מין כן, השם הזה, המאמן בן השבוע של בית"ר התל־אביבית, הוא הגיבור הגדול שהשלים השבת חגיגה בית"רית גדולה וערלה.

אמנם, כל בית"רית ושמחתה היא, אבל הרשו נא לי, אם אפשר, ניחוש קטן: בבלומפילד ישב לו אותה שעה איש עצוב אחד ביציע וראה את בית"ר ירושלים זוכה באליפות לראשונה בתולדותיה, בלעדיו. לאיש הזה קוראים דני מימון. מסכן דני. לא הולך לו. ירושלים זה כבר לא דני ואורי, ואפילו בית"ר הקטנה, זו של תל־אביב, כבר לא זוכרת. חוץ מזה, דוד לויאן הראה שוב שהוא חזק בקלפים. עובדה, תראו איזה אס גדול הוא שלף בכפר סבא – ראובן כה...

הדקות הראשונות קשות מאוד עבור בית"ר. הם לא רגילים לדשא. בעצם, הם לא ראו מזמן דשא. (הייתם באורדונה בקיץ?). ואת ספסל המחליפים שלה אפשר לברכה, כי "פי יכול לשבת בכלל בכותנת הזה".

אלי גלרבי אוהב את הדשא הזה, ובדקה ה־22 אפילו אוכל אותו משער מרהיב של רביבו. בבית"ר הושבים. על נקים (...ג'רבי), אבל ירון כהן הנפלא החזיר אותם לספסל קטן דקה.

ביצועים של כפר סבא מרגישים כמו בוועדת המשמעת. (אם בית"ר כבר הוחזרו לארצית. אי אפשר להאשים אותם: אלי גלרבי עשה רושם שהוא רוצה לראות איך נראית הכנות המגרש בטבריה, ורביבו (27) שוב הוסיף פעימה, 2-1 למקומיים. דקה 39 – הלם בבית"ר. לא, לא. 3-1. פשוט האוזניים בפתח תקוה. ויבנה ביתרון...

תולפת רק דקה. ושוב יש אחד. עמר מבהיר לשמיר, שהוא לא כל כך אדיר. לויאן וטילינגר לא הולכים יחדיו, אבל גם ירון כהן וסימון לא – סימון פשוט תופס אותו ברגל, והבא הוי לא מבזבז נקרזות לבבות.

אחר כך היתה מחצית שנייה, והשוויון של פתח תקוה מול יבנה שולח את לויאן עם הרבה, אוהד – אבם יודעים לאן – לדשא לטילינגר.

אבן צור על הדשא. ובבית"ר עושים עלינו תרגיל עתה ראשונה. חבל שלא היה להם צוד אב"ב. זה היה מעביר עוד שתי דקות. בשבת בית"רית כל כך, רק לאחות מנתניה אפשר לסלוח...

גדעון נגד ירון. בלם כפר־סבא, גדעון סימון (מימין), שולח יד ארוכה כדי לבלום את ירון כהן מבית"ר ת"א. אך ידו (ורגלו) של כהן היו על העליונה. הוא כבש את השער הראשון בנצחון התל־אביבים 2-3. צילם עודד מילשטיין

הרגע העצוב של סלומון

מכבי פ"ת - מכבי יבנה 1–1

מאת א. טבק

הרחק מההמון הגועש באיצטדיון "בלומפילד", באם המושבות, בתפאורה צנועה של כמה עשרות אוהדים קולניים אך מסורים, לא הצליחה מכבי יבנה לעמוד במשימה של מלחמת ההישרדות בליגה הלאומית וסיימה את משחקה עם אחותה מכבי פ"ת בתיקו 1–1, תוצאה המהווה עבורה כמעט לבטח גזר דין של ירידה לליגה הארצית.

היתה זו גם טרגדיה אישית של השחקן הותיק אשר סלומון, שטעות חמורה שלו איפשרה לפ"ת לכבוש את שער השיוויון. כאב הלב לראות את סלומון תורפס בראשו, מורט את שערותיו, מתוך תחושה צודקת כי שגיאתו היא העלולה להוריד בסופו של דבר את קבוצתו לליגה המשנה.

תאורטית יש ליבנה סיכוי להימלט מגורל זה, אך לדעתי בעוד שלושה מחזורים, בתום משחקי הליגה, תמצא יבנה את עצמה בליגה הארצית לאחר חמש עונות בליגה הלאומית. כי שכונתה הסינדרלה של הכדורגל הישראלי, נכצאת במצב בו היא תלויה בקבוצות אחרות שיעשו את העבודה עבורה כדי שתישאר בלאומית. זהו פתח תקוה קטן ואפילו אפסי. מה שהיא לא הצליחה לעשות עבור עצמה, ספק אם מישהו יעשה עבורה.

בתחילה נדמה היה כי מצפה נצחון קל ליבנה. לא שהיא שיחקה טוב, אלא שהיריבה, מכבי פ"ת, היתה חלשה יותר. הופעת שחקני פ"ת העניקה תחושה כי הליגה כבר הסתיימה וזהו לא משחק כי אם אימון לא מחייב. בעלי מחשבות רעות יכלו לראות בחוסר היכולת סימנים של אחוות הכבית אחת לרעותה הנמצאת בצרות.

אך דווקא לאחר שיבנה הובילה ביתרון, הזימה פ"ת את כל הספקולציות. היא לא שיחקה כדורגל טוב, אך שחקניה להמו כאילו חרב הירידה מונחת על צוארם, ולא על האורחים מיבנה. כתוצאה מכך הגיעו הפתח־תקואים למצבים שעם קצת מזל יכלו לנצלם ולנצח.

דווקא מכבי יבנה, למודת קרבות התחתית כמעט בכל שנותיה בליגה הלאומית, איכזבה בנקודה זו. הנשק הכי חשוב שלה, לחימה, לא היה כמעט בשימוש. חסרה ליבנה רוח ההקרבה הלא מתפשרת, שבמצבים כאלה מבטלת עליונות ויכולת טובה יותר של היריב. בהיעדר מרכיב חשוב זה, לא היה ליבנה סיכוי להצליח. הדבר בלט במיוחד במחצית השנייה כאשר שחקני פ"ת הפסיקו להפגין רק נוכחות במיגרש והחליטו להילחם על כבודם.

שני השערים שהובקעו היו גם הרגעים המרגשים ביותר במשחק אפור זה. יבנה עלתה ליתרון 1–0 מבעיטת 11 בדקה ה־39 מרגלי ציון יעקב. היה זה ירון פרסלני שאיבד כדור בצורה תמוהה לדב רמלר ולאחר מכן בלית ברירה הפילו ברחבת העונשין.

השמחה של יבנה נקטעה בדקה ה־63. אשר סלומון, כנראה מתוך בלבול חושים, הגיש־העביר לרפי כהן, השחקן החלש של פ"ת עד אותו רגע, כדור כ־10 מטרים משערו, וכהן לא נכשל, 1–1.

בסיום המשחק פרצה קטטה בין שחקני שתי הקבוצות. אך כדורגלני יבנה אינם צודקים. לא שחקני פ"ת אשמים במצב אליו הם נקלעו. הם, היבנאים, לא ידעו לשמור נצחון שהיה בכיסם.

סינדרלה בדרך ללכלוכית

מאת משה גורלי

מכבי יבנה עלתה אתמול להילחם, לא לשחק. גם הצרות העומד לרשותה מתאים יותר למשימה זו ביוון שכדורגל דורש, בין היתר, כישרים נוספים. ואמנם יבנה נלחמה, אך עד לשער היתרון שלה. בזמן שמנהר היא צימחה ממכבי פ"ת שלא תתבלבל במאמצי ההישרדות שלה. אולם פ"ת, ברוח ספורטיבית ראויה לציון, סירבה לשתף פעולה.

■ יבנה בע"מ

ליבנה כדורגל מוגבל וגם נשמה בערבון מוגבל. דווקא שני שחקני הרכש שלה, רפי אוסמו ודב רמלר, גילו אכפתיות והשקיעו מאמץ. על ראשו של רמלר אין יותר מקום לשערות לבנות ובוודאי שלא אחרי המשחק אתמול שקידב את יבנה לארצית. ההתרגשות מהשיבוהו של המשחק לא הסיבה עם שחקני יבנה. גם לא קהל אוהדיהם שהתפלץ למבט מחדלי אליליו, ביחוד השוער קונסטנטין שעורר געגועים ללסנר, והבלם אלקבץ ששירתף עימו פעולה בשער השוויון שספגה הקבוצה. גם "פגולי" האתמול זכה לנאצות, מה שמרכית שבעיתות מצוקה אין הסימות גם לדמויות מופת.

■ עופר חושד

עיניהם של אנשי יבנה היו אתמול בפ"ת ואוזניהם בכפר־סבא. פעמים הם צהלו, שלוש פעמים דממו. אין אדם נתפס על צערו, אך אליהו עופר, מאמן יבנה, בכל זאת נתפס אתמול על דברים שאמר: "משהו לא כשר קרה בכפר־סבא. 3 גולים נתנה שם בית"ר וזה קצת חשוד".

פ"ת, לעומת זאת, נקייה מכל חשד. שחקני יבנה, כך נדמה, קצת הופתעו מהנחישות שגילו יריביהם, נחישות שגבלה בהתעלמות ממש ממצבם הקשה. עופר ניסה להגבר את התקפתו המקרטעת בפתח־תקוואי לשעבר, אורי פלד, אך ללא הועיל מול ידיו הארוכות והיעילות של עופר פביאן, שלבטח לא יזכה באוהדות כבוד של יבנה. גם לא רפי כהן.

■ התרנגול של יבנה

4 אוטובוסים הגיעו אתמול מיבנה עם 200 אוהדים מצוידים בתרנגול, חצוצרה וכרזה: "לעולם לא תצעדי לבד סינדרלה". כשהכיוון הוא הליגה הארצית, צועדים בדרך־כלל לבד. בלי האוהדים שמוכנים לספק עידוד רק ברגעי שמחה. אולם חייבים בזהירות. ייתכן שעדיין יגיע הנסיך שיחזיר לסינדרלה את הנעל הלאומית ההולכת ונשמטת מרגלה.

אם תנשור יבנה לא תיגרע במאום רמת הכדורגל בליגה הלאומית. גם מגרשה הוא לא בדיוק נקודת חן שמישהו יצטער על הצורך לפסוח עליה.

מכל מקום, תישבר התדמית האגדתית לפיה סינדרלה חייבת להפוך נסיכה בסופו של דבר. לפעמים היא חוזרת להיות סתם לכלוכית.

פתח־תקוה ליבנה. ירון פרסלני (על הקרקע) מכשיל את דב רמלר וגורם לבעיטת ה־11 ממנה עלתה יבנה ליתרון 1-0. אבל פתח התקוה הזה נסגר מאוחר יותר ע"י רפי כהן, שניצל טעות אומללה בעורף היבנאי, והישווה ל־1-1. יבנה מפגרת עתה, כשבקופה נותרו רק 9 נקודות, ב־5 נקודות אחרי בית"ר ת"א, ודומה כי הפעם אפסו סיכוייה להמלט מהירכתיים המובילים לליגה הארצית.
צילם גרי אברמוביץ'

למכבי פ"ת:		למכבי יבנה:
רפי כהן (63).	4	ציון יעקב (38, בבעיטת 11 מטר).
האיצטדיון בפ"ת. 500 צופים.		שופט: רחמים דיינצ'י.

מכבי פתח־תקוה	
פביאן	6
אוחבל	5
פרסלני	5
תמיר דניאל	5
דאן	5
אלישע לוי	4
נדל	4
בוליבטר	4
מאיר כהן	4
רפי כהן	4
מוסלי	4

מכבי יבנה	
קונסטנטין	5
באורון	5
(פלד)	
אלקבץ	5
סלומון	4
אוסמו	5
ברונשטיין	4
עלוואה	4
ציון יעקב	5
תלפון	4
תוקין	4
רמלר	4

נבחרת השבוע

שוער
יוסי מזרחי (בית"ר ים)

הגנה
שלומי עמר (בית"ר ת"א) · אבי כהן (מכבי ת"א) · אודי בנודיס (הפועל לוד) · שלמה שירזי (בית"ר ים)

קישור
אלון חזן (הפועל פ"ת) · מישל דיין (בני־יהודה) · סמי מלכה (בית"ר ים)

התקפה
בריאלובסקי (מכבי חיפה) · שלום תקוה (מכבי נתניה) · בני סמדג'ה (הפועל לוד)

שחפיב
סוכנויות לביטוח בע"מ

היומן התפל הצ...
אלופה לשעבר -
כיצד ונידוע

הפועל ת"א - ...

מכנז מן الاصل

כדורגל ארצי

ד'

مكذا من الاهل

כדורגל ארצית

עטיה הוציא לחיפה צו לפינוי הפיסגה

הטבלה הארצית

	משׂ'	נצח'	תיקו	הפס'	שערים	נק'
1 הפועל ירושלים	27	14	7	6	21-33	49
2. הפועל חיפה	27	12	11	4	17 35	47
3. צפרירים חולון	27	12	10	5	13-30	46
4. הפועל חדרה	27	12	9	6	30-38	45
5. מכבי רמת־עמידר	27	12	6	9	24-25	42
6 הפועל יהוד	27	10	9	8	26-28	39
7. מכבי שעריים	27	8	12	7	17-23	36
8. הפועל עכו	27	8	12	7	23-26	36
9. הפועל טבריה	27	10	6	11	31-33	36
10. הפועל בית־שאן	27	7	15	5	24-23	36
11 בית״ר רמלה	27	7	12	8	33-23	33
12. הפועל רמת־גן	27	7	11	9	21-16	32
13 הכח רמת־גן	27	8	7	12	23-18	31
14. הפועל מרמורק	27	8	6	13	34-27	30
15. בית״ר נהריה	27	4	8	15	33-17	20
16. הפועל דימונה	27	3	7	17	43-18	16

המחזור הבא

(ייערך בשבת ה־16 לחודש)
בית״ר נהריה – הפ. טבריה
שעריים – הפועל עכו
צפרירים – הפועל חיפה
הפועל חדרה – הפועל י־ם
הפועל ר״ג – מכבי עמידר
בית־שאן – הכח ר״ג
יהוד – בית״ר רמלה
הפועל דימונה – מרמורק

מלך השערים

1. עופר דן (טבריה) 12
2. ר. מלכה (הפ. חיפה) 11
3. יהודה דוקאש (יהוד) 10
4. א. שקרוקה (צפרירים) 9
–. בלושטיין (בי' רמלה) 9
6. הלל קפלן (בית־שאן) 8
–. מ. ועקנין (הפועל י־ם) 7
–. שלמה מזרחי (חדרה) 7
–. מאיר עמור (טבריה) 7

נבחרת השבוע

שוער
שמואל גילדי (הפועל ר״ג)

הגנה
רמי מרציאנו (שעריים) · מאיר יעקבי (צפרירים) · מאיר נחמיאס (הפועל י־ם) · נסים חלפון ("צפרירים")

קישור
חיים בר־שאנן (הפועל חיפה) · אורי צ'אושו (הפועל חדרה) · ציון אתונה (הפועל י־ם)

התקפה
עופר דן (הפועל טבריה) · א. ששון (הפועל י־ם) · יצחק בלחסן (הפועל יהוד)

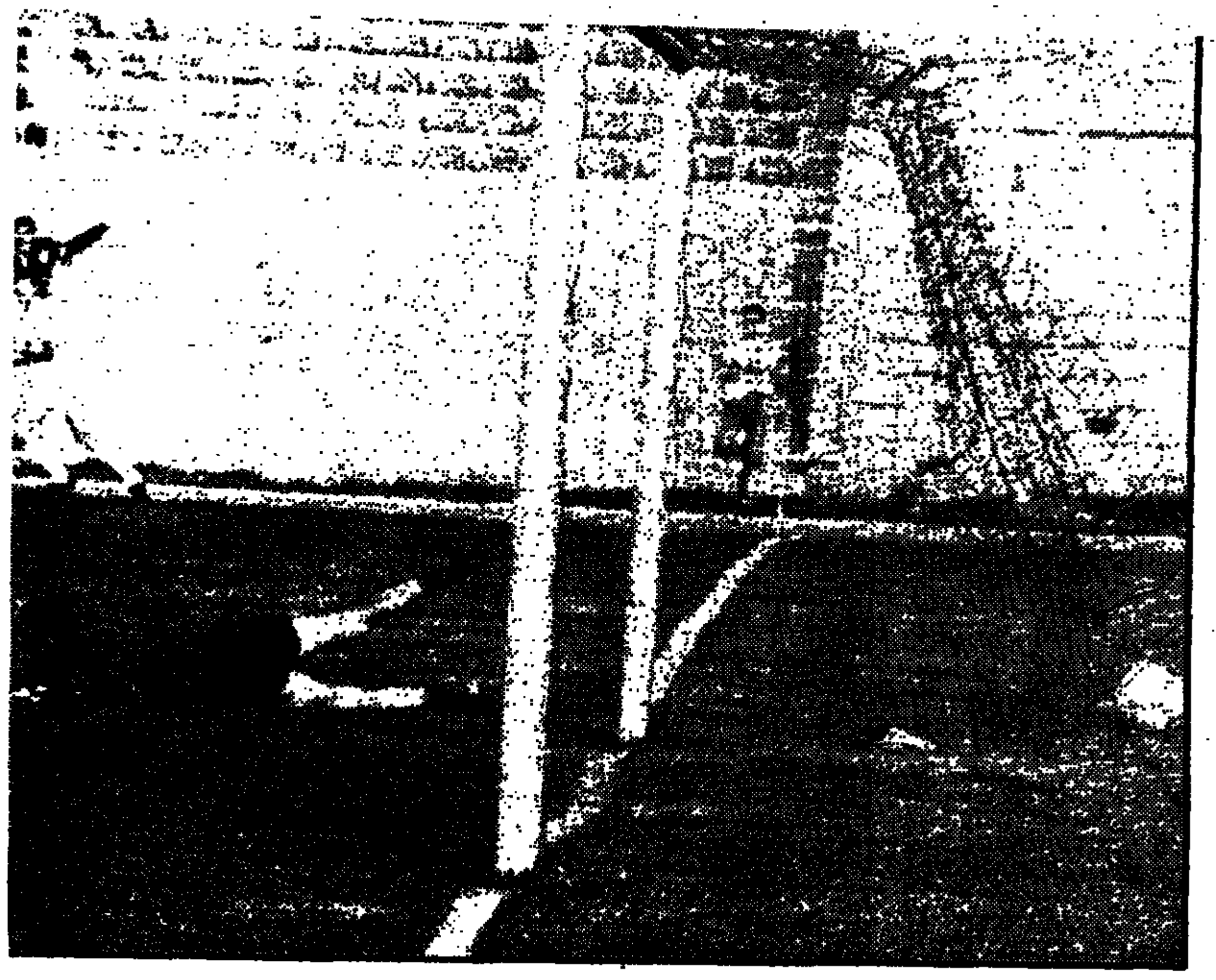

הפועל חיפה - הפועל חדרה 1–1

מאת יונתן הללי

לפני חודשים אחדים היתה זו הפועל חדרה שעיקלה להפועל חיפה את כספי המועדון. אתמול, "עיקלו" החדרתים לחיפנים, בקריית אליעזר, שתי נקודות ליגה. גם אז, ממש כמו אתמול, במשחק שלא הוכרע (1–1), ה"עיקול" בהחלט אינו מוצדק.

אז הוחזרו הכספים בצו בית משפט. אתמול קבע שופט המשחק עובדיה צבי – חיפה נקודה, חדרה נקודה, למרות שהמארחים הציגו את משחקם הטוב ביותר העונה.

אכזבה. רק כך אפשר לסכם את המשחק המבטיח, לכאורה, בין שתיים מהטוענות לכתר הארצי. אכזבה לא, חלילה, בגלל תצוגת הכדורגל, שהיתה מלהיבה כמעט לכל אורך המשחק. אכזבה, בגלל שההכרעה לא הושגה. יאמר מיד: חיפה יכלה להשיג הכרעה לפחות 5–6 פעמים וחדרה גם היא לא טמנה רגלה בצלחת.

בפתיחה יצרה חיפה לחץ ממשי ברחבת שערו של מרדכי עטיה. הוא וחבריו אלון סולמון ועמי אלחדד מנעו לא אחת מבוכה ברחבתם. חיפה נעה כגוש אחד קדימה, כדי להשיג הכרעה. אך האורחים יצאו להתקפה מתפרצת, בעטיה נפסקה לזכותם בעיטת עונשין מ־18 מטרים. צ'אושו הגביה ואלחדד ניצל קיפאון חיפני כדי לנגוח פנימה. 1–0 לחדרה.

מרכז השדה של חדרה, הגם שהבליט שניים משחקניו צ'אושו ואבו מוך, לא היה יעיל והחוד נותר ללא אספקת כדורים.

בחיפה ניכר שילוב טוב בין חוליות הקבוצה. העורף, עם דוד לוי וחדד, עשה מלאכתו נאמנה להוציא את מקרה השער, ולעיתים קרובות תמך בקישור וגם בהתקפה. בקישור הציג בן שאנן הציג את משחקו הטוב ביותר מאז הגיע לחיפה. הוא שילח עשרות כדורים לחלוצים מלכה, רוקמן ובן אמו, אך ללא שערים.

אחרי החמצות של בן שאנן (5) ורוקמן (37,20) במחצית הראשונה, נראה היה כי החיפנים ישיגו לבסוף את מטרתם. ואכן, תריסר דקות מפתיחות המחצית השניה וחיפה השוותה בדקה ה־57. הבלם דוד לוי פרץ עם הכדור לאורך כל המגרש, הסיט לרוקמן, שמ־14 מטר ירה בעוצמה פנימה. 1–1.

בהמשך נלחצו האורחים לשערם. חיפה תקפה עם חמישה, שישה ולעיתים שבעה שחקנים. ממש "פול טיים ג'וב", היתה לשוער חדרה, עטיה. עטיה לבדו שילח את החיפנים מהמקום הראשון עם הרבה חששות להמשך.

6
חיפה
חדרה

חיפה:
לנדאו 5, ברק 4 (שטיינברגר – 6), דוד לוי 6, קירשנר 6, חדד 6; סלע 5, בר־שאנן 7, מירו 6; בן־אמו 5, רוני מלכה 5, רוקמן 6 (נלקין).

חדרה:
עטיה: סלמון 6, אלחדד 6, זיו שפירא 5, סואסי 5, חואל 5, אבו־מוך 6, צ'אושו 7 (נעזון); שלמה מזרחי 5, עודד מכוס 4, רונן שפירא 6.

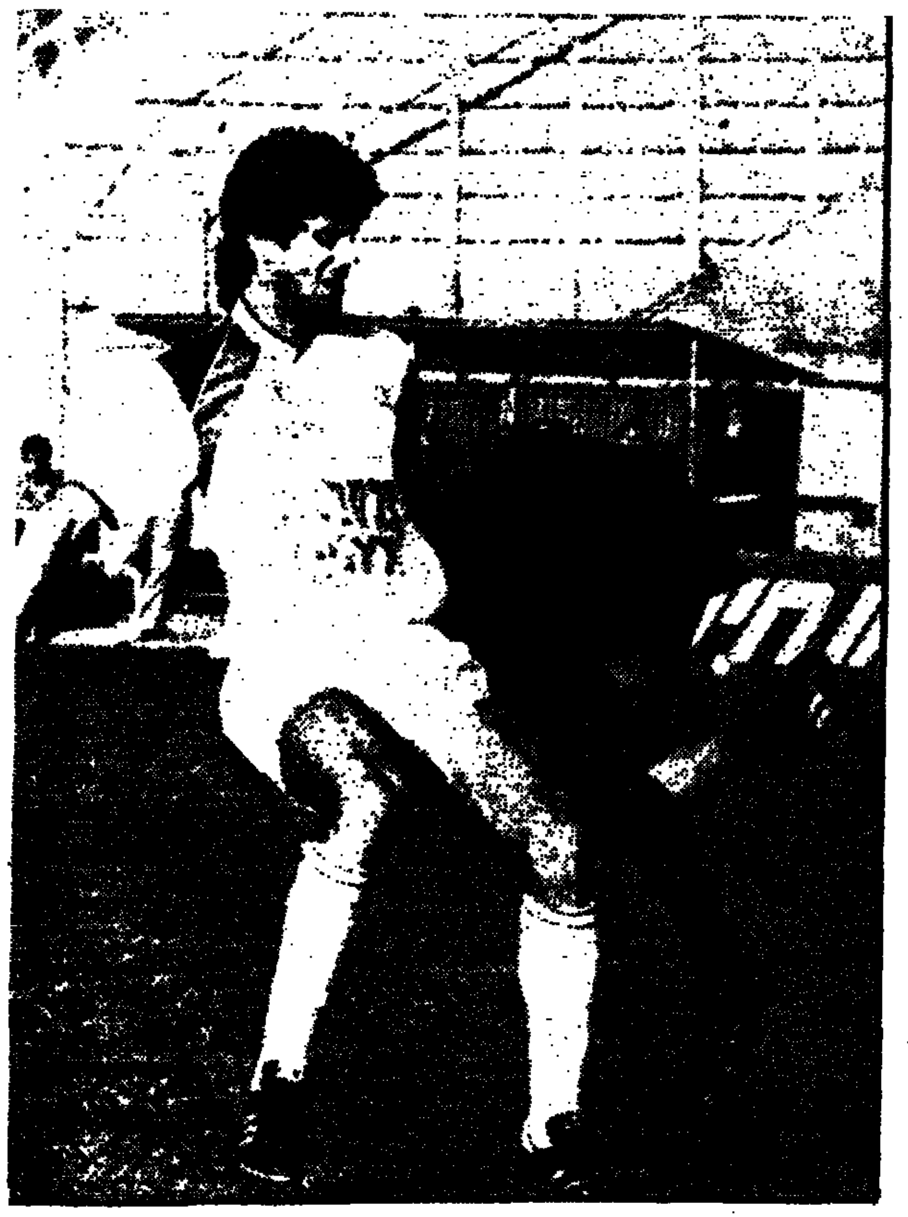

למעלה: מרדכי עטיה שוער חדרה על הקרקע. כדור המשווה החיפני עמוק בפנים. למטה: רוני מלכה, חלוץ חיפה, במאבק עם עטיה.

צילם: שלמה מוסקוביץ

תקוות חולון פרחו בצפון

הפועל עכו - צפרירים חולון 1–0

מאת עבדאללה תמזה

התעלמות משתי הכשלות ברורות של חלוצי עכו ברחבת העונשין של האורחים, צפרירים חולון, העיבו על המשחק בעכו שבו נגרה חולון 1–0, אם כי לא השופט היה הגורם להפסד. חולשתם ומשחקם הנאיבי וחסר המעוף של העכואים, הוא שהביא להפסד הצורב.

כבר בפתיחתה הבחינו התולרנים במשחקם המפוזר והנרפה של העכואים.

חולון השתלטה על מרכז השדה ויצאה להתקפות מאסיביות של שערו של גיורא אנטמן, שסיכל במחצית הראשונה ספינת שערים. חלוצי חולון, בני דמתי וארז שקרוקה, נשמרו היטב במחצית הראשונה ע״י ניסים אדרי ויוסי עסוס מעכו.

החולוני הוותיק קובי זיתוני ניווט בתבונה רבה את הקישור הנמרץ של קבוצתו, שכלל את מרקו בן ברוך ודני עציוני.

החוליה העורפית של חולון עם מאיר יעקבי הבלם האחורי והמגן ניסים חלפון לא הותירה לעכו החלשה שום סיכוי לאיים על שערו של ביטון, להוציא מספר הזדמנויות במחצית השניה.

עכו שוטטה ללא תכלית במגרש במשך מרבית שלביו של המשחק. הקישור שלה (ברזורני, זעפרן ועסוס) לא עבד נכון במגרש והיה טרף קל לחולונים. חוליית ההתקפה של הפועל עכו שכחה כנראה איך משחקים כדורגל ואיך מבקיעים שערים.

חולון לא הבקיעה שערים במחצית הראשונה בגלל שהלרציה דמתי ושקרוקה נשמרו היטב ע״י העכואים וקשריה שניסו לפרוץ לעבר שערו של גיורא אנטמן דרך מרכז, נשמרו היטב על־ידי צביאלי המקשה וניסים אדרי שתפקד במשחק כבלם קדמי.

דקה לאחר פתיחת המחצית השניה קטפה חולון את פרי עמלה הרב שהושקע במחצית הראשונה. יצחק ברזורני, הקשר העכואי, החזיר כדור חזק לשוערו אנטמן. הכדור עבר ליד צביאלי, בלמה של עכו, שלא הבחין בבני דמתי מחולון, שארב לכדור, וממרחק קצר כבש את השער היחיד לזכותה של חולון. 1–0.

שער זה מתברר, הוא יקר מאוד, ונתן לחולון סיכוי טוב להוסיף ולהיאבק על כרטיס העלייה לליגה הלאומית.

6
עכו
צפרירים

עכו:
אנטמן 5; אוחיון 3 (ועקנין – 4), צביאלי 4, נסים אדרי 6, רווה 3; ברזורני 3, זעפרן 3, עסוס 5 (גלזמי – 4); נגן 3, אוחנה 3, דוד חלפון 3.

צפרירים:
ביטון 6; ג'ל זיתוני 6, יעקובי 7, מל'אס 6, חלפון 7; קובי זיתוני 6, בן־ברוך 6, עציוני 6, פרחן 5; דמתי 5 (יהודאי), שקרוקה 5.

ששון: השמחה בירושלים יכולה להיות גם של הפועל

הפועל ירושלים - הפועל ר"ג 3–0

מאת רון לוי

שחקני הפועל ירושלים התייצבו למשחק החשוב עם "רצח בעיניים". יריבתם, הפועל רמת־גן, נראתה כאילו הגיעה למשחק אימון. מי שהעיב על החגיגה הירושלמית (3–0), היה השוער הרמת־גני גילדי, שמנע ללא הגזמה כ־8 שערים בטוחים.

כבר בפתיחה סימנו הירושלמים מה עתיד להתפתח. התמצות משוועות של נחמיאס ותאשמע נתנו לנו להבין שהפעם מדובר במלחמה ללא פשרות. ואמנם הירושלמים הציגו השבת את תצוגת הכדורגל הטובה ביותר שלהם השנה.

בדקה ה־20 נפל השער הראשון. ששון מירושלים חלף על פני שלושה מגיני ר״ג ומתליק כדור נהדר לתאשמע השולח כדור חזק לפינה הנגדית. 1–0 לירושלים.

בדקה ה־25 הסתבר שהרמתגנים זקוקים להילוך חוזר. הפעם הוא הדבה יותר יפה. ששון קיבל הכדור כ־40 מטרים מהשער ותוך פריצה חולף על פני 5 רמת־גנים. לבסוף הוא שולח כדור על קו תיבת ה־5 ושלומי מלכה קובע 2–0 לירושלים.

אשר ששון היה ללא ספק הפתעת המשחק. הוא ידוע באדישותו־מה התוקפת אותו בחלקים לא מבוטלים של המשחק. השבת היה שחקן אחר לגמרי. הוא הצטיין, ולמרות שלא הבקיע כל התקפה התחילה בו והסתיימה במסירה או בבעיטה לשער שלו. הצגות נוספות שלו יובילו לכך שהוא יממש את חביריו מבית״ר בעונה הבאה.

בדקה ה־41 קרן לירושלים. ועקנין מוסר לבסון המחזיר לעקנין. זה מגביה לרחבה מעשה אמן ושכטר נוגח מקרוב. 3–0.

המחצית השניה היתה הטובה מבין השתיים, למרות שהראשונה היתה יותר יעילה. את הכוון במחצית זו נתנו שישון הירושלמי והשוער גילדי בר״ג, שגילה משחק מעולה. קשה לספור את מספר ההזדמנויות שניתנו לירושלמים. כל תוצאה מתחת ל־6 שערים מקפחת אותם.

התצוגה של אתמול נסכה בטחון בתנינכיו של שייע פייגנבוים לקראת המשחק הבא בחדרה. תצוגה כזאת. גם בשבת הבאה, תחזיר לירושלמים ללא ספק את הדרבי שכל כך כצפים לו.

8
הפועל י־ם
הפועל ר״ג

הפועל י־ם:
מרכוס 6, תאשמע 6, שניראו 6, נחמיאס 7, בסון 6, שכטר 6, ועקנין 6, שלומי מלכה 6, אתונה 7 (סבן), אשר ששון 8, אטיאס 6 (יחזקאל)

הפועל ר״ג:
גילדי 7, פוגרקי 5, אוחן 4, כהנר 4, ביטון 4, גילדוביץ' 4, ברשצקי 5, צדקה 5, עזי 4, עמור 5, יחדיו – 5, שמואן פרץ 4, וביימור – 4.

אשר ששון, המצטיין התורן של הפועל ירושלים

הפועל מרמורק - בית"ר נהריה 2–0

למרמורק: בריציון פנקס (34), זרח שעובי (45). רחובות. 150 צופים. שופט: שלמה שחר.

בית"ר רמלה - הפועל דימונה 2–0

לרמלה: מאיר בלושטיין (32), נח איוב (88). רמלה. 500 צופים. שופט: יעקב סמן.

הכח רמת־גן - הפועל יהוד 0–1

ליהוד: יצחק בלחסן (55). "וינטר". 400 צופים. שופט: רחמים שאשו.

רמת עמידר - הפועל בית־שאן 1–0

לעמידר: מאיר שלום (35, בבעיטת־11). עמידר. 200 צופים. שופט: יעקב בר־רחמו.

הפועל ירושלים - הפועל רמת־גן 3–0

לירושלים: יוסי תאשמע (20), שלומי מלכה (25), אלי שכטר (41). ימק"א. 2000 צופים. שופט: עובדיה בר־יצחק.

הפועל חיפה - הפועל חדרה 1–1

להפועל חיפה: רונן רוקמן (57). לחדרה: עמי אלחדד (18). קרית־אליעזר. 6500 צופים. שופט: עובדיה צבי.

הפועל עכו - צפרירים חולון 0–1

לצפרירים: בני דמתי (46). עכו. 1200 צופים. שופט: יהושע לויה.

הפועל טבריה - מכבי שעריים 1–1

לטבריה: עופר דן (41). לשעריים: תמיר צומן (28). טבריה. 700 צופים. שופט: יוסף גרוסמן.

נערי מכבי ת"א נקמו את תבוסת הבוגרים

המשחק המרכזי

יאיר סנדורי, חלוץ מכבי ת"א (משמאל), מול קפטן בית"ר ירושלים שוקי שם־טוב צילם: עמיר חדד

מכבי ת"א - בית"ר ירושלים 1–4

מאת עמיר חדד

אם אתם עוברים באיזה בוקר שבת שיגרתי ליד שכונת קרית־שלום, כדאי לכם להיכנס ולשאול על הקרקס השכונתי. כל "מבין דבר" יפנה אתכם מיד למגרש הכדורגל של מכבי תל־אביב. נכון, אוהל רחב ידיעה לא תמצאו שם, גם לא ליצנים ואקרובטים, אבל תמצאו שם את הגמדים, 11 במספר.

ותיקי השכונה מוכנים להישבע שהמושג העממי "קירקוס" מקורו במגרש הכדורגל של קרית־שלום. לספקנים שביניכם הם ישמחו לנדב דוגמא: הנה, רק אתמול בבוקר התארחה שם קבוצת הנוער של בית"ר ירושלים, קבוצה נאה עד לפני המשחק. 4–1 הם הפסידו שם, 4–1. לא שהם היו גרועים, להיפך, בתחילת המשחק אפילו נראו מבטיחים, הובילו 0–1 מבעיטת עונשין של אילן אלהרר, לאחר שהקפטן שוקי שם־טוב הוכשל ברחבה. אבל בזה מסתיים הסיפור הבית"רי ומתחיל סיפור תל־אביבי, סיפור ארוך.

מכבי ידעה שאין לה הרבה ברירות והיא חייבת לנצח כדי להישאר בתמונת האליפות. איציק סוויסה גרם להם לרדת להפסקה בהרגשה טובה, לאחר שהבקיע בסיוע רגלו המסיטה של המגן דורון מזרחי, והשווה את התוצאה ל־1–1.

בדקה ה־48 הגיח יאיר סנדורי בפריצה סולית מהאגף השמאלי ובבעיטה שטוחה הכניע את דרור הראל, שוער ירושלים, שלא היה אתמול במיטבו, והעלה את ת"א ליתרון 2–1.

מבחינת מכבי החגיגה רק החלה, ושער ירושלים מצא עצמו בפני התמוטטות לאחר מיסוות תל־אביבי, שבכלל לעיתים כדורגל משובח. בדקה ה־55 העלה ג'קי צרפתי את ת"א ליתרון 3–1. ניצן טנצמן, קפטן מכבי, חתם את התוצאה (73) בשער בכורה העונה.

הליגה לנוער (לאחר המחזור ה־27)

.1	באר־שבע	27	16-43	40
.2	מכבי פ"ת	27	22-44	38
.3	מכבי ת"א	27	22-42	38
.4	מכבי נתניה	27	29-38	31
.5	הפועל חיפה	27	36-43	29
.6	מכבי חיפה	26	37-51	27
.7	בית"ר ירושלים	27	31-33	26
.8	בני־יהודה	25	26-24	25
.9	הפועל פ"ת	27	25-23	25
.10	הפועל ת"א	26	40-32	24
.11	הפועל י־ם	26	41-38	23
.12	הפועל כפ"ס	26	33-23	21
.13	נווה־יוסף	26	39-27	20
.14	מכבי יפו	27	60-35	20
.15	הפועל חדרה	26	39-24	18
.16	הפועל רמת־גן	26	44-27	18

באר שבע עדיין בפיסגה

הפועל ב"ש ממשיכה להוביל בראש טבלת הליגה העילית לנוער, גם לאחר מחזור האתמול, שבו ניצחה את הפועל ירושלים 2-1. יוסי אביטן ואילן ועקנין (דקה 90) כבשו לזכות המנצחים. יובל מימוני צימק בבעיטת 11 מ'.

מכבי ת"א ומכבי פ"ת ניצחו אף הן. מכבי ת"א הביסה בביתה את בית"ר ירושלים 4-1. ראה פירוט במסגרת המשחק המרכזי. מכבי פ"ת ניצחה את נווה־יוסף 1-0 משער של שמעון טבג.

הפועל ת"א אירחה את הפועל ר"ג וגברה עליה 2-1 מצמד של רפי שדה. עודד צחי הבקיע לזכות הרמת־גנים בבעיטה אורבת־עונה.

מכבי נתניה, שגברה במשחק השלמה באמצע השבוע על מכבי פ"ת 2-1, חזרה על תוצאה זו, כשניצחה את מכבי חיפה 2-1. גיל חוכימה הבקיע צמד. משה כהן כבש לחיפאים. איתי מרדכי החיפני, החמיץ בדקה ה־90 בעיטת 11 מ'.

מכבי יפו גברה על הפועל חיפה 2-1. ליאון ליאונרדו ואיאיר קסטיני כבשו למנצחים. רן סהר כבש את שער הכבוד לחיפנים. הפועל כפ"ס ניצחה בביתה את הפועל חדרה 2-1 משערים של אורן מוהרר ודוד סטולפר. בני־יהודה ניצחה את הפועל פ"ת 1-0.

ליגה ב'

הפועל בני נצרת עם רגל וחצי בליגה א'

הפועל בני נצרת הבטיחה כמעט סופית את עלייתה לליגה א', לאחר שגברה אתמול 3-2 על בני סכנין.

התוצאות: צפון א: צפת – ק. ביאליק 1-1, מ. כרום – אפיקים 1-0, חצור – מ. עכו 1-1, מעלות – נצרת עלית 0-0, שפרעם – ג. הרקפות 3-0. צפון ב': נחליאל – עוספיה 2-1, ג. אולגה – איכסל 2-1, ב. אליעזר – יקנעם 3-1; מ. העמק – כ. סולם 0-0; פ. חנה – א. א. פחם 0-1; צ. שלום – תל חנן 5-1; צ. חיפה – ד.א. כרמל 3-2.

דרום א': ג. שמואל – פ. כץ 0-0, בת־ים – כפ"ס 1-0, מ. הרצליה – ש. מזרח 2-0, ג'לג'וליה – כ. יונה 1-1, כ. קאסם – השקמה 4-1, ב. שלם – הפ. הרצליה 0-1, צ. יפו – ראש־העין 3-1.

דרום ב' – ק. מלאכי – ק.עקרון 1-1, אילת – בן־צבי 1-0; ע. אשדוד – יבנה 2-0; שדרות – רמלה 1-0; ב. יעקב – מרחבים 6-1, מ. ציון – הפ. אשדוד 0-0, רחובות – נס־ציונה 2-3.

צפון א' (לאחר המחזור ה־24)

.1	הפועל בני־נצרת	24	17-41	38
.2	מכבי עכו	24	10-38	36
.3	מכבי שפרעם	24	27-28	24
.4	גבעת־הרקפות	23	25-23	22
.5	הפועל בית־חצור	24	34-38	21
.6	הפועל צפת	24	29-30	21
.7	מגדל־כרום	24	26-25	20
.8	נצרת־עילית	23	28-26	20
.9	הפועל בני־סכנין	24	37-32	19
.10	הפועל בני־עכו	23	32-29	18
.11	מ.כ. מעלות	23	24-14	17
.12	קרית־ביאליק	23	33-18	16
.13	הפועל אפיקים	24	42-20	14

צפון ב' (לאחר המחזור ה־24)

.1	מכבי עוספיה	23	20-45	38
.2	מ.ד.א. כרמל	24	19-43	31
.3	גבעת־אולגה	24	29-34	28
.4	תל־חנן	23	41-45	25
.5	אום־אל־פאחם	24	33-36	25
.6	כפר־סולם	24	38-36	23
.7	מכבי צור־שלום	24	35-33	23
.8	מגדל־העמק	24	34-36	22
.9	הפועל נחליאל	24	32-30	22
.10	הפועל יקנעם	24	32-24	22
.11	מכבי צפון־חיפה	24	44-28	21
.12	פרדס־חנה	24	22-13	19
.13	הפועל איכסל	24	37-27	19
.14	בית־אליעזר	24	32-18	17

דרום א' (לאחר המחזור ה־24)

.1	מכבי הרצליה	24	15-40	36
.2	כפר־קאסם	24	21-40	36
.3	הפועל הרצליה	24	22-38	29
.4	כפר־שלם	24	20-30	29
.5	מכבי "השקמה"	24	24-25	26
.6	שיכון־המזרח	23	25-31	25
.7	הפועל ג'לג'וליה	24	25-29	24
.8	בית"ר כפר־יונה	24	35-27	21
.9	גבעת־שמואל	24	30-27	20
.10	בית"ר ראש־העין	24	32-22	20
.11	איחוד צעירי־יפו	23	28-25	19
.12	מכבי בת־ים	24	33-18	17
.13	בית"ר כפר־סבא	24	41-21	16
.14	בית"ר פרדס־כץ	24	42-19	16

דרום ב' (לאחר המחזור ה־24)

.1	הפועל אשדוד	24	16-52	42
.2	ס.ב. נס־ציונה	24	20-47	35
.3	באר־יעקב	24	29-52	34
.4	בית"ר יבנה	24	22-29	29
.5	עירוני אשדוד	24	23-26	26
.6	הפועל אילת	24	31-32	23
.7	מכבי בן־צבי	24	26-21	21
.8	מכבי רמלה	24	32-24	21
.9	מכבי רחובות	24	33-22	20
.10	קרית־מלאכי	24	36-20	19
.11	מבשרת־ציון	24	40-32	17
.12	קרית־עקרון	24	35-20	17
.13	הפועל שדרות	24	37-21	17
.14	הפועל מרחבים	24	37-18	13

ליגה ג'

לאחר שנתיים וחצי, נצחון ראשון לחרשים !

אפשר לפתוח את השמפניה. א.ס. חרשים, המפסידנית הקבועה של מחוז ת"א, הצליחה לגבור אתמול על הצופים האורתודוקסים 2-3 בניצחון היסטורי לאחר שנתיים וחצי של הפסדים רצופים. כל הכבוד.

יתר התוצאות: צפון: כרמיאל – דיר־אל־אסד 2-3, בית־רמה – כרמיאל 2-1, כפר־קנא – בני־טורען 0-0.

מערבי : ינוח – ג'וליס 0-7, הפועל כפר־סמיע – מעלות 0-2, אבו־סנאן – ג'ת 6-0.

מפרץ : בעיינה – בית־מקר 2-0, מכבי כאבול – כאוכב 4-1, נחף – בסמת טבעון 2-1, ג'דידה – בית־מכסור 3-6, בני־סכנין – הפועל כאבול 3-0.

יזרעאל: דבוריה – יבניאל 12-0, אל־עמל – עין־מאהל 6-5, צופי אלרודיה – ריינה 2-2.

חיפה : הפועל זכרון־יעקב – יפיע 1-8, "אחווה" חיפה – בית־כבביר 2-4, קרית־חיים – הפועל ג'סר־אל־זרקה 7-0.

שומרון : מכבי זכרון־יעקב – הפועל פרדיס 2-4, ערערה – ברטעה 0-0, בקה אל־גרביה – כפר־קרע 4-1, הפועל יפה – מעויה 0-0.

שרון : הפועל ירחיב – הפועל עמק־חפר (לא נערך), ראש־העין – פרדסיה 8-1, בית"ר הוד־השרון – תל־מונד 2-1, מכבי "השרון" נתניה – קלנסואה 0-2, כפר־יונה – מכבי עמידר נתניה 2-2.

דן : מכבי יהוד – בית"ר מי־תקווה 3-0, קרית־אונו –מחנה־יהודה 2-3, רמת־השרון – מכבי־עים 2-1, בית"ר רמת־גן – אליצור בר־אילן 0-1.

תל־אביב : א.ס. חרשים – אורתודוקסים 2-3, צפון תל־אביב – בנדים 2-1, רמת־אליהו – רמת־חן 0-2, קרית־שלום – בית"ר יפו 2-3, בית"ר עזרא – "אטמיר" יפו 0-2.

מרכז : מכבי בית־שמש – בית"ר ראשון־לציון 1-5, קסטינים – בני־לוד 0-4, "דרור" לוד – בית"ר לוד 1-4, בית־דגן – אס"א ירושלים 0-5.

דרום : בית"ר קרית־גת – בית"ר אשקלון 0-7, עוזיקם – אל־הזייל 0-1.

נגב : הפועל נתיבות – בית"ר אופקים 2-3, מצפה־רמון – ערד 1-3, בארי – אל־עבורה 2-1, רהט – מכבי באר־שבע 2-2, שדה צבי – פטיש 2-3.

צוות הליגות הנמוכות והליגה לנוער: דוד לביא (מרכז), אמיר איזנברג, עמיר חדד, גיא גונן ויריב כהן

בארץ

פלד שריר - איש שרירים

מאת אלכס פרלסמן

הודף כדור הברזל פלד שריר מהפועל באר־שבע ניפץ בסוף השבוע את השיא הישראלי לנערים עד גיל 16, שנקבע לפני 9 שנים בידי בועז אוזלאי. פלד הדף את כדור הברזל למרחק 16.75 מטר, שיפור בן 12 ס"מ לשיא הקודם.

הישגו של שריר היה שיא הנערים היחיד שנקבע באליפות, שהתקיימה בהדר־יוסף. תוצאה טובה מהשיא קבע אורן יעקובוביץ מרמת־השרון, בנו של רץ המרתון העיוור דוד יעקובוביץ, שרץ 100 מטר משוכות ב־14.16 שניות, במאית מהר יותר מתוצאת השיא שנקבעה לפני שנתיים בידי יהודה מורלי מירושלים. אולם תוצאתו של אורן לא תוכר כשיא, מכיוון שהשופטים לא מדדו את מהירות הרוח בזמן הריצה.

יעל ציגלמן ממכבי חיפה הפתיעה את אורית פרידלנד בריצת 100 מ' משוכות. השיג השתיים היה 12.69 שניות ליעל, 12.90 לאורית. עידית קליד מהפועל ירושלים רצה 800 מטר ב־2:23.86 דקות. קרן אסנין ממכבי חיפה, בתו של יו"ר האגודה דני אסנין, ניצחה ב־400 מ'. 1:01.36 ד'. גילי דישון זכתה בזהב ב־100 מ', 12.32 שניות (12.26 במוקדמות).

בעיית נקוד לנכים

מאבקים קשים צפויים לנבחרת הנכים של ישראל בכדורסל המתכוננת לאליפות אירופה שתחל בעוד שבועיים בצרפת.

הקושי נובע ממספר שינויים שחלו בניקוד האישי של כדורסלני ישראל, עובדה הגורמת להחלשת היכולת הקבוצתית.

כידוע, על כל קבוצה להציב במשחק הרכב שחקנים שסך־כל הניקוד האישי שלהם, המבוסס על דרגת הנכות, לא יעלה על 13.5 נקודות.

לחלק מכדורסלני ישראל שדורגו בעבר בדירוג אישי נמוך כמו נקודה אחת, הועלתה רמת הניקוד והדבר מאלץ את המאמן לשתף בהרכב שחקנים בעלי דרגת נכות קשה עוד יותר על מנת לא לעבור את סך כל הניקוד הקבוצתי המותר.

ראש הנבחרת הישראלית ברוך חגאי יהיה ותיק שחקני הכדורסל שהשתתפו בטורניר.

ויכוחים ומהומות בסגול חיוור

הכח ר"ג - הפועל יהוד 1–0

מאת ג'קי חוגי

ככה זה בהכח: נלחמים על החיים במקלות ואבנים, ואחר כך באים בטענות אל השופט. אוהדי הכח יכולים להמשיך וללהג בגנות שער הניצחון מעודד הבודלוקות של בלחסן מיהוד (55) 1–0. יתכן שהשופט שאשו לא ראה את ה"אופסייד של 7 מטר", כפי שהתבטאו "סגולים" רבים בספסל וביציע. אך מה שהביא את הכח מדחי אל דחי העונה וגם אתמול, היו רק שחקניה.

במשחק לא בלטה דווקא העקשנות העקרה של חלוצי הכח לאחר ספיגת השער, אלא טבוקת הבונקר הישנה של מגיני יהוד. השוער, פלוסמן שכדרכו יצא שרוט וחבול, חיפה על קישור חסר שידרה וחוד בינוני.

במקבול לדקות בהן נעשה המשחק קשוח, בא (29) הצ'אנס הגדול של הצופים לראות מעט יותר־מהאופייני למשחקים כאלה. צעירי מהכח בעט בעיטות יעף מ־5 מטרים, אך פלוסמן בלם הכדור בזינוק אקרובטי.

חבל שאת הכוחות למהומה לאחר שריקת הסיום לא השקיעו השחקנים במשחק.

5	הכח ר"ג יהוד

הכח: עובדמן 5; ברקוביה 5, עמי כהן 5, חיים יחיאל 5, חכפון 5; אברהם לוי 4, מוצא 4 (שחר בראל – 4), דואל 5; נסים אהרן 5 (סוסרי – 4), צעירי 4, משה יחיאל 4.

יהוד: פלוסמן 6; הברי 5 הרצל שאול 5, פרנקו 5, ברדוגי 5; גמני 5 (נסים כהן – 5), פוחסי 5, ישראל ששון 5, דוקאוס 4; אורן 5 (נגן – 4), בלחסן 6.

שליטה מירבית תפוקה מינימלית

הפועל טבריה - מכבי שעריים 1–1

מאת דני שטרית

קבוצות מכבי שעריים והפועל טבריה סיימו אתמול משחקן בתיקו 1–1.

כדי לנצח במלחמה אתה זקוק ללוחמים בעלי מוטיבציה גבוהה ובעיקר לשערים. למרות שטבריה זנחה את הטכניקה לטובת הכח זה לא הספיק. טבריה עלתה למלחמה, אך את הכלים השאירה מאחור. נכון ששעריים לא עברה את מחצית המגרש ב־15 הדקות הראשונות, אך עדיפות טבריה לא תורגמה לשערים.

הגנת שעריים עבדה שעות נוספות וטבריה התחיאה. טבריה שלטה ב־80 מ־90 הדקות, אך שעריים, ראה זה פלא, עלה ליתרון בדקה ה־28. יוסי שמריה, באחת ההתקפות הבודדות של שעריים העביר הכדור לצרמן. נבדל? לא. צומן בתיחכום מגביה מעל השוער בן איבגי שיוצא לקראתו. 1–0 לשעריים.

טבריה לא נשברה. שעריים מתגוננת ומזמינה התקפות רבות. יוסי אדרעי הגביה לעשר דן שנגח (41) כפי שהוא יודע. 1–1. במחצית השניה תקפה טבריה בחמת זעם, ללא תוצאות.

6	טבריה שעריים

טבריה: בן־איבגי 5; אבוטבול 4, יוסי אדרי 6, סמן 6, אייל דן 6; דרעי 5 (אבוחצירא – 5), יעקב לוי 6, ברמר 6, אוולאי 6; עסור 6, שופר דן 6.

שעריים: ליברמן 6; מרציאנו 6, אפללו 6, חיימוביץ 5, יצחק צבי 5; שוקרי 5 (מזרחי), צומן 6, שמריה 6, רוקבן 6; עידן 5 (שמחה גד – 5), קחת 4.

מאיר: שלום לרצף אי־ההפסדים

רמת־עמידר - בית־שאן 1–0

מאת דוד שחם

שלושה עשר משחקים לא ידעה הפועל בית שאן טעמו של הפסד, עד אשר בא מאיר שלום, שחקן מכבי רמת עמידר וגרם לה בבעיטת 11 מטר לרדת מנוצחת בשיעור 1–0.

עמידר תקפה ללא הרף, בעיקר במחצית הראשונה, למרות שנתקלה בקבוצה שלחמה ללא פשרות. בדקה ה־35 כבשה עמידר שער יתרון, שהפך בסיום לשער נצחון: סרוסי מעמידר הוכשל כ־25 מטר משער בית שאן. רחמים שלום בעט היטב, שוער האורחים הדף לרגלי תגר, שהגביה שוב לראשו של עופר מזרחי. זה נגח לשער, אך האורח, אלי בן סימון, הדף בידו. את בעיטת ה־11 ביצע היטב מאיר שלום. 1–0 לעמידר.

במחצית השנייה חלה נסיגה בשורות עמידר שגונה על שערה, ומדי פעם יצאה להתקפות מתפרצות. האורחים מבית שאן ידעו לגנן ואף לתקוף במטרה להשיג שוויון, אך לשווא.

5	עמידר בית־שאן

עמידר: ניצי 5; לוגסי 5, עופר מזרחי 5, יוסי שוושה 6, מליחי 5; ערוסי 5, מאיר שלום 5, סרוסי 4 (שוורצמן – 5), רחמים שלום 6, תגר 5, גרץ 4 (עזרא אליהו).

בית־שאן: אילוק 5; מייב 5, בן־סימון 5, צבי קפלן 5, כליסי 5; ארמה 4 (ביטון – 4), לוסקי 5, שלום לוי 5; הלל קפלן 5, בן־זוני 4, אלסקיאס 4 (קרטוני).

בשורת איוב ובלושטיין: יש סיכוי

בית"ר רמלה - הפועל דימונה 2–0

מאת רחמים יפת

בית"ר רמלה הציגה אתמול את אחד ממשחקי הבית החלשים שלה, אך למרות זאת גברה על היורדת לליגה א', הפועל דימונה, 2–0 והגבירה סיכוייה להיחלץ מן התחתית.

דימונה שהשלימה עם ירידתה הופיעה בהרכב צעיר ושאפתן ואף שלטה במרבית הזמן במשחק. השאננות פגמה במשחק רמלה שלא דייקה ואיפשרה לאורחים להשתלט על מרכז המגרש.

בדקה ה־32, בהתקפת רמלה הראשונה, קבע מאיר בלושטיין בבעיטה מדוייקת 1–0 לזכותה. כעבור דקה מסר אבוטבול הארוך לעובדיה צבי שמ־20 מטרים בעט מהאוויר למשקוף שער רמלה. בהמשך הציל שוב משקוף השער את רמלה. כדור קרן מדוייק של אבוטבול האורח נהדף במשקוף.

במחצית השניה המשיכה רמלה בחולשתה והאורחים לא ניצלו יתרונם להבקעה. בדקה ה־88 בעט איוב מ־20 מטר לשער דימונה. הכדור חמק מהרשת החוצה, אך השופט המצויין יעקב סמן אישר שער. 2–0 לרמלה.

4	רמלה דימונה

רמלה: בלאיש 5; קאו 5, מוסי לוי 5, שתמן 4, אקצין 5, טיד 4, אריאל 4, אבי כהן 5 (פרוספר כהן), איוב 5; בלושטיין 5, זירדשוילי 4 (צפניה).

דימונה: אייד 6; אבו 4, עמר 5, ארמונד ברמוחה 5, ישראל ברמוחה 4; סממה 4 (נבאי), בן־סימון 5, עובדיה צבי 5, ברדוד 4; אבוטבול 5, קודלקר 4 (טייב).

מרמורק: לא להתלוות ליורדת

הפועל מרמורק - בית"ר נהריה 2–0

מאת יחיאל חופי

הפועל מרמורק גברה על בית"ר נהריה 2–0. השערים נכבשו במחצית הראשונה.

משחק התחתית נפתח תוך מתח ועצבנות רבים. בדקות הפתיחה איבדו שחקני מרמורק כדורים בצורה שלומיאלית, אך בהמשך שיחקו בתופשיות. מרמורק עלתה לשחק בהרכב תרקפני מובהק, בהדרכת מאמן הנוער נתן ברזילי, שהחליף את שפיגל.

נהריה היתה חלשה ולא הגיעה לכלל סיכון שער הדיב. במהלך המשחק התלהטו הרוחות אך השופט שלמה שחר שלט במשחק והרגיעו.

בדקה ה־34 בעט פנקס ממרמורק כדור עוצמתי אדיר מ־20 מטרים. 1–0 למרמורק. מכאן ואילך היתה מרמורק שליטה בלעדית במגרש ובדקה ה־45 קבע שעובי 2–0 לזכותה.

במחצית השניה לא הבקיעה מרמורק למרות שניתנו לה שתי הזדמנויות נוחות. כך החטיא המחליף יהודה שרעבי מקרוב.

6	מרמורק נהריה

מרמורק: ליזגור 6; שופר שרעבי 6, אלון צדוק 6, בסון 6, מסיד 5; משה כהן 6, שעובי 6 (שוורץ), פנקס 7; ברדוד 6, אבידוב 6 (יהודה שרעבי – 5), שכטר 6.

נהריה: שמול 6; שמעון תקוין 5, דואק 5, לנקרי 6, יוסי תקוין 5; חיים לוי 5 (פיארה – 5), מוקד דאוד 5, בן־אשולי 4 (ביטון – 5), עוזי כהן 5; הכד 5, מרדכי אלפסי 5.

ר' הפיסגה

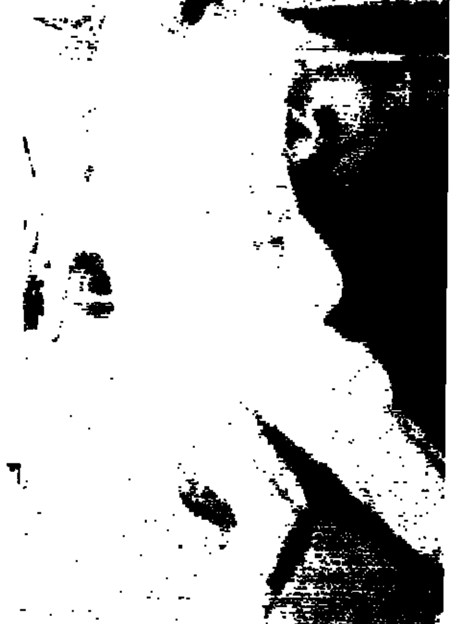

גם של הפועל

8

هكذا من الأصل

مكذا من الاحتل

שריקת סיום

ד'

2 במאי 1987 ● 2 במאי 1987 ● 2 במאי 1987 ● 2 במאי 1987 ● 2 במאי 1987 ● 2 במאי 1987 ● 2 במאי 1987 ● 2

טדי קולק, ראש עיריית ירושלים: "ההתלהבות גדולה, למרות שציפינו לזה. זה נהדר, שאחרי כל־כך הרבה שנים הם הצליחו במשימה, מעבר לחילוקי הדעות שיש, הרי שזו שמחה לכל ירושלים ≡ "אני בהחלט מתרגש, פעם ראשונה שזה קורה. זה מוסיף לעיר כבוד והעיתוי הוא טוב, משום שהעיר חוגגת 20 שנה לאיחודה. אני גם מקווה שהזכייה באליפות תהיה סימן טוב לאיצטדיון שייבנה ≡ החגיגות האמיתיות והרשמיות יהיו במוצאי־שבת, בעוד שבועיים (ב־16 במאי)" ≡ "הגם שיש יריבות של שנים בין בית"ר והפועל, אני גאה שקבוצה ירושלמית זכתה לראשונה באליפות הליגה ≡ מקווה שבשנה הבאה יהיה דרבי ירושלמי בין שתי הקבוצות" - לשון המברק ששיגר אתמול מזכ"ל מפלגת העבודה, ח"כ עוזי ברעם, לפטרונה של בית"ר ירושלים, ראובן (רובי) ריבלין

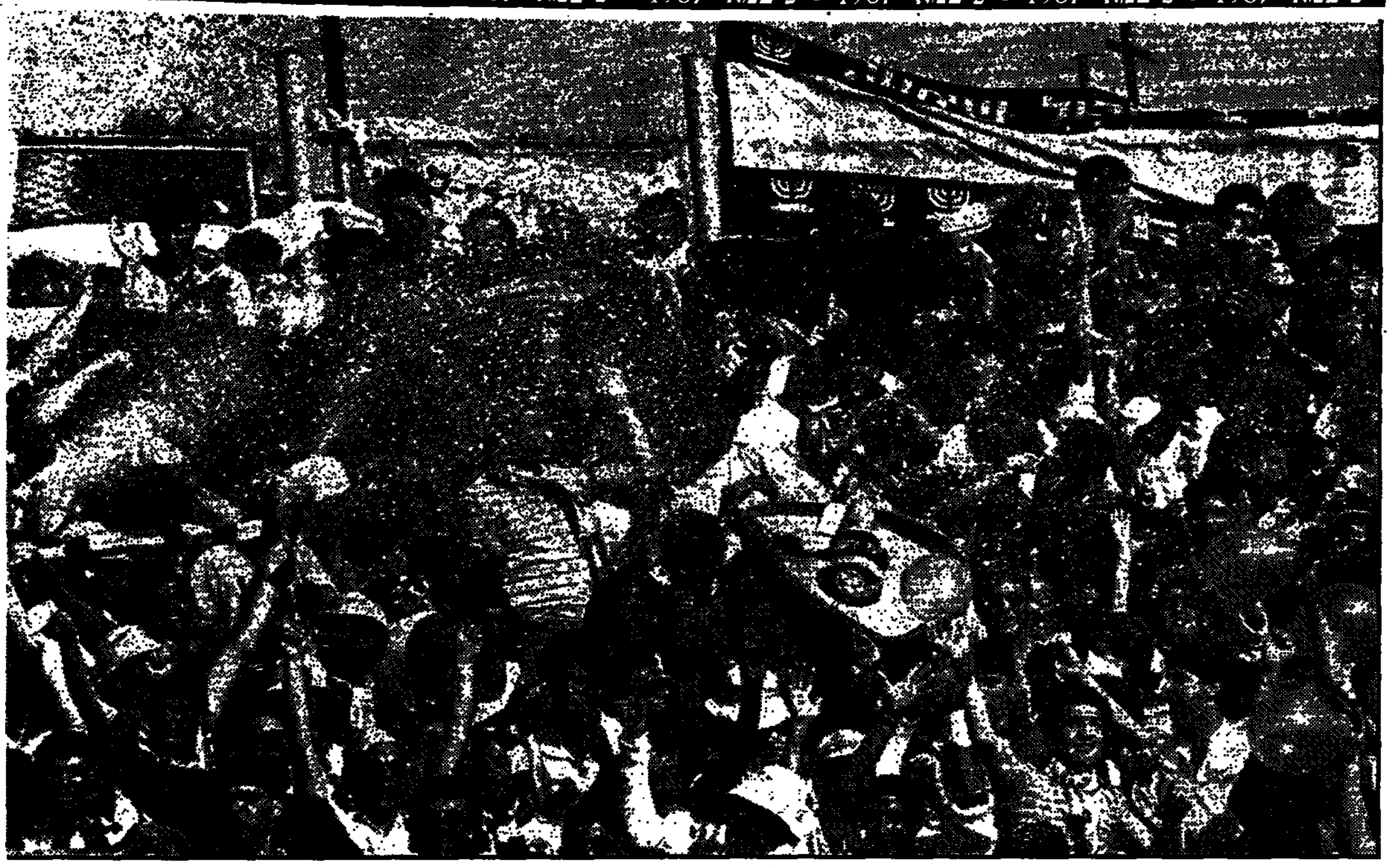

מי שלא היה, לא ראה שמחה מימיו

מאת יוסי לוי

להגיע לחדר ההלבשה של בית"ר היתה משימה כמעט בלתי אפשרית. מאות אוהדים ועשרות שוטרים חסמו את הדרך. בפנים פיצוץ. שחקנים, עסקנים, אוהדים ועיתונאים, מחליפים טפיחות ונשיקות. חלק מהשחקנים במקלחת, אבל גם שם אין להם פרטיות. אוחנה ושוורץ מתקלחים עם אוהד עטוף צהוב. קשטן מחפש אוויר, מזרחי תופס פינה, מדליק סיגריה. אודי אשש רוקד מול החלון. למטה מקהלת בית"ר בשיאה. השחקנים נחטפים מהמקלחת, עוד לפני שהספיקו להתנגב. אדים ועשן ממלאים את החלל המחניק. בר־און מסתובב עם להלוחית בעיניים ומטלטל לעצמו – אמרתי לכם, אמרתי לכם. דודי אוולאי נכנס לברך. אוחנה נושק אותו. בא תתנגן איתנו. במרכז החדר אורגיית הניצחון נמשכת. גופות עירומים מחובקים, כשריח זיעה חריף מתערבב עם ניחוחות סבון ואפטר־שייב. מישהו צורח – יש, עשינו את זה. יתר הנוכחים מתקשים עדיין להתפרק ולשחרר את השמחה העצורה.

≡ **ריקוד סוער על השולחן**

אודי אשש ואברהם לוי הם הראשונים לכך. השניים עולים על שולחן העיסוי ופורצים בריקוד סוער, מלווה בשירה ובמחיאות כפיים קצובות. אברהם לוי: זה הרגע המאושר בחיי. עשרים שנה אני מחכה לרגע הזה. כל הכבוד לשחקנים. הקפטן חנן אוולאי: זו התפרקות ספונטאנית של עשרים שנה. חבל רק שיום הזיכרון פוגע בחגיגות. הבלם השני אודי אשש. נכנסנו להיסטוריה, עשינו את זה כמו גדולים. אני ממש פוחד לצאת החוצה, האוהדים בטירוף.

שלמה שירזי כבש אתמול את שער הבכורה שלו העונה. סידרתי את אלי וסמי, אני אהיה מלך השערים. תאמין לי, פעם ראשונה בחיים שאני באפיסת כוחות. אנחנו הולכים לסגור את העיר לשבוע. – אתה היחיד שזכה באליפות בעבר. אתה יכול להשוות את השמחה בבית"ר היום לזו שהיתה אז, במכבי נתניה? שירזי: אין מה להשוות. בנתניה זה היה כמו קומזיץ.

יוסי מזרחי יושב לידו, ומגיד להם, שאי־אפשר להשוות טלוויזיה שחור־לבן בצבעונית. זה ההבדל בין מכבי נתניה לבית"ר ירושלים. שירזי: קניתי, תכתוב מה שיוסי אמר. יוסי מזרחי, שהציל את קבוצתו ממספר אי־נעימויות: זו הרגשה הכי טובה בעולם. הרבה שנים אני מחכה לרגע זה. עשינו היסטוריה. מגיע לנו ולאוהדים לשמוח אחרי כל מה שעברנו. אוחנה: אין לי מלים, אני ממש שיכור. תן לי להירגע. מה יש לדבר, עשינו את זה. סמי מלכה: אני מאושר, שמעתי שמישהו אומר שצריך להראות את השער שלי במבט ספורט במשך חמש שנים. תאמין לי, איבדתי את ההכרה. איזה קהל – שגעון. תשמע אותם שרים בחוץ. אבי גולדר: האליפות הזו מגיעה לאורי מלמיליאן. הוא כמו דוקטור ג'יי. מגיעה לו אליפות לפני הפרישה, זו המתנה שלו. עכשיו תהייה בירושלים שמחה כמו בשחרור העיר לפני עשרים שנה".

≡ **מחפשים את המאסטרו**

איפה באמת המאסטרו. מלמיליאן יושב בקרן זווית, מבט מושפל. אפילו חיוך קשה למצוא בדידים של מטר ממנו. קשה לי לשמוח, המשפחה שלי באבל על מות סבתי. לכן, אני לא יכול להתפרק. אני שמח בלב. באמת, הגיע הזמן שנזכה. אם זכינו בזכותי – לכל שחקן יש חלק באליפות. מתברר, שגם הזכייה לא שינתה את אופיו של מלמיליאן, שנשאר צנוע, מאופק, ולא יוצא מהכלים.

יעקב שוורץ ואופיר שמואלי עדיין לא מעכלים. אני עוד לא קרלט מה שקורה אתנו, אומר שמואלי. שוורץ מחייך בביישנות. שירזי עם צעיף קשור לראשו, מזמין את אשש לריקוד ניצחון. דרור קשטן שותק כבר שנה שלמה. חנן אוולאי מאיץ בו, דבר איזנ, דבר, הגיע הזמן. קשטן נענה. זכינו באליפות בגדול, הצגנו כדורגל מצויין במשך כל העונה. שיחקנו הכי טוב והבקענו את בכמות השערים הגדולה ביותר. אתה רואה את הקהל הגדול שחיכה לרגע זה, נסע אחרינו לכל פינה בארץ, ממש מרגש. זה רגע גדול וזו המתנה הכי יפה לקהל. למה שתקתי כל השנה? הבמה שייכת לשחקנים ולא למאמנים. אני הייתי הבמאי. כבימאי עשית היסטוריה בירושלים. כנראה, שאני טוב בעשיית היסטוריות. גם בכפר סבא עשיתי היסטוריה ולקחתי אליפות וגם בלוד כשזכינו בגביע. אבל אין מה להשוות.

≡ **היו"ר בר־און יושב קפוא**

חנן אוולאי מתערב – דיברת כבר גם בשביל העונה הבאה. אולי תחזור להיות אילם. קשטן מחייך. אוולאי ממשיך. קשטן, מאמן נועז, ששינה את סגנון המשחק שלנו ואת השיטה. בכל השנים ששיחקתי בבית"ר, לימדו אותי איך לא לקבל גולים. קבוצה התקפית.

היו"ר רוני בר־און שומר כלפי חוץ על ארשת פנים קפואה, בזווית הפה חיוך וסיגריה. עיניו מסגירות את סערת הרגשות אותה הוא מנסה להסתיר. זה מרגש מאוד, זו חווייה שאי אפשר יהיה לשכוח אף פעם, אבל אני לא מופתע. כשלקחתי את הקבוצה, הסתכלו עלי כעל מטורף. אבל אף פעם בחיי לא התפשרתי על פחות מהטוב ביותר. וגם בבית"ר עשיתי את הטוב ביותר. השחקנים והקהל הנפלא הזה לא ראויים לפחות מהטוב ביותר. והטוב ביותר קרה היום. לחזור מצליח להדוק חבר הכנסת אהוד אולמרט. זה הישג מרשים, אני זוכר שלפני 12 שנה, נשארה בית"ר ירושלים בליגה הלאומית בזכות החלטה של ועדת הספורט של הכנסת. ואילו היום, יכולת יוצאת מן הכלל, כשרון, וניהול אחראי, הביאו את בית"ר לזכייה באליפות היסטורית.

ריבלין: גם ראש עיר צריך לדאוג לפינוי האשפה

מאת יוסי לוי

הסיכויים שהיו"ר הנוכחי, רוני בר־און ימשיך בתפקידו – אפסיים, אולם השאלה הגדולה היא מתי יתחיל הקרב הגדול בין תומכי בר־און למתנגדיו. במרכז הזירה יהיו מלבד בר־און גם מתנגדיו: יו"ר תנועת החרות בירושלים, עו"ד ראובן (רובי) ריבלין, מנהל הקבוצה אברהם לוי והמאמן דרור קשטן. שחקני הקבוצה מדצים בין שני המחנות וכך גם אוהדי הקבוצה. בשבוע שעבר התארגנה קבוצת אוהדים בראשות ירון צדקיהו, במטרה לפעול להישארותו של בר־און בתפקיד. חוג האוהדים מנה שורה של אנשים הן מקרב מחנה ריבלין והן מקרב מחנהו של יריבו, ח"כ יהושע מצא, התומכים בהישארותו של בר־און.

ביום שישי התבקש ריבלין להגיב על כך: "30 שנות הליווי שלי בבית"ר ימים מתנות לי את הקרדיט כי גם במצב שנוצר של תומכים ומתנגדים, אשקול את טובת בית"ר שהיא המטרה, הדגל, אבל לא כל האמצעים כשרים להשגת המטרה. האחדות והתגברות היו נחלת בית"ר במשך דורות ועל כך גאוותה. צר לי שיש מנגחים משיקולים פוליטיים, ומערבים אותי בנושא האישי והתברתי. בית"ר ידעה להתגבר על משברים רבים, ותדע להתגבר גם על משבר זה. כנראה, שכל חטאי הוא בכך שמיניתי את בר־און ליו"ר בתחילת העונה.

– ניהלת מגעים עם מאמנים מאחורי גבו של היו"ר.

"אינני פועל מאחורי גבו של בר־און. אני ממלא את תפקידי. כי שבוזכך לא רוצה לעבוד".

– אומרים שאתה שואף להיות ראש עיר, אך מתנהג כמו מנהל קבוצה.

"גם ראש עיר צריך לדאוג לניקוי האשפה".

– אומרים שאתה חושש מהצלחתו של בר־און. (הטלם עלול לקום על יוצרו).

"אני חושש מכולם ובעיקר מחברי. אך אם הייתי חושש מבר־און הייתי משאירו בתפקידו".

אתמול נתבקש רוני בר־און להגיב על הדברים. "כל אחד יקבל את התשובות שלו בזמן הנכון ובמקום הנכון. מי שמכיר אותי יודע שאף פעם לא נשארתי חייב. לא ארשה לאף אחד להשבית את שמחתי".

ככה ייעשה לאיש: מגן בית"ר ירושלים, אבי כהן, על כתפי האוהדים. צילם: עדי אבישי

החגיגות - עד הצפירה

אוהדי בית"ר חגגו אתמול עד הכניסה לירושלים, שם התפזרו מכוניות האוהדים. לאחר השעה 9 בערב, כבר לא נראה אפילו צעיף צהוב אחד בברכי ירושלים. האוהדים נהגו בבגרות וכיבדו את יום הזיכרון.

ב־16 במאי, עוד שבועיים, תארח בית"ר בבלומפילד את מכבי נתניה, וראשי הקבוצה מתכננים חגיגות ענק בהשתתפות אמנים ובדרנים. לפני המשחק, תערוך הקבוצה את סיבוב האליפות הרשמי עם דגל הלאום. לאחר המשחק, יימשכו החגיגות בגן סאקר בירושלים.

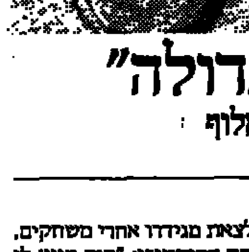

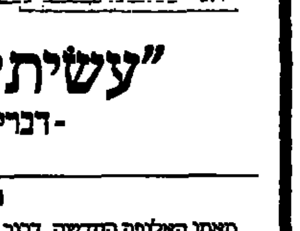

"עשיתי עבודה גדולה"

- דברי יוסי מזרחי, שוער אלוף

מאת אלכס פרלסמן

מאמן האלופה החדשה, דרור קשטן, אדם שאיננו נוהג לצאת מגידרו אחרי משחקים, ורק לעתים נדירות מפליג בשבחים, שח באוזני בתום המשחק ההיסטורי: "היה מגיע לו ציון 9. הוא היה היום אגדה". הוא, יוסי מזרחי, שוער הפלדה של בית"ר ירושלים, ותיק שחקניה ומאוכזביה עד אתמול, נותר נחבא אל הכלים, כהרגלו. ולאחר שהתיר לאוהדים לשאת אותו על כפים בסיום, על כר הדשא שהיה לקרנבל סוער, המק לו בלאט מאוחר יותר לעבר האוטובוס.

"זה יום היסטורי לכל בית"רי במדינה" – כך יוסי (33) בשוך ההמולה. "קצת חבל שהוא נפל ביום עצוב, ערב יום הזיכרון, לאחר שחיכינו לו כל־כך הרבה שנים". למרות זאת, יוסי לא היה מוכן לדחות את ההכתרה משכרת החושים. "עליתי למחצית השניה בטירוף. בראשי היה השער הנהדר של סמי מלכה, וידעתי שאנחנו חייבים לעשות את זה. שאני חייב לשמור על שער נקי. המעוף האחורי היה בשיאו, ובמיוחד חנן אוולאי באחד מימיו הגדולים, אודי (אשש) וקדוש".

בתו של מזרחי, גל, סובלת מדלקת באוזנה. אם המשפחה, אורית, המלווה את בעלה מידי שבת, נותרה אתמול בבית. האם בעונה הבאה היא תראה את בעלה מזנק כפנתר בין הקורות? "רק בקיץ אחליט לפרוש או להמשיך לשחק". האוהדים מחזיקים אצבעות לכך שההחלטה תהיה חיובית. כי העונה הם רואים את השוער בשיאו, כפי שהיה לפני שנים. "סוף סוף יש לי עונה בלי פציעות, ולכן חזרתי לעצמי".

סיפורו של שוער שסוף־סוף היה לאלוף. חג עצמאות שמח, יוסי.

שותפות ... לבעלות בעיתון

שערים קטנים

הבית"רים מת"א יצאו לחגוג את... העצמאות

בבית"ר תל־אביב עדיין לא חוגגים את ההישארות בליגה. המתותן הראשי, המאמן הטורי ראובן כהן, אמר כי בית"ר עשתה צעד גדול, אבל לא סופי. נסים כהן: עוד ניצחון אחד. עוד אחד, ואנחנו נשארים. כוכב המשחק ירון כהן, גם הוא מאופק, ומשאיר את החגיגות לעוד שבועיים. דוד לויאן שולח את הבית"רים לחגוג, אבל רק את יום העצמאות. "מיום שלישי, הראש שלנו במשחק עם הפועל תל־אביב. יש להם שלושים נקודות ותהיה מלחמה".

תותם ראובן כהן: "היום נתתם לי גאווה להיות מאמן בבית"ר תל־אביב.

אביעד פוהורילס

הנאחס של בן־אמו

מזל לא היה לו אתמול, לחלוץ הפועל חיפה אלי בן־אמו. לא זו בלבד שלא הצליח לכבוש, הוא זכה לשטיפה כללית מחבריו ומאמנו על כחדלונו במהלך משחק התיקו מול הפועל חדרה.

לבן־אמו היה אתמול 'נאחס', כך לפחות הוא טוען, ויש לו גם סיבה. לפני המשחק רץ אחד מאוהדי הקבוצה, וביקש ממנו להניח בנעליו מטבע של 5 אגורות חדשות, וזאת כסגולה להבקעת שערים. "אני חושב שביש המזל נבע מהמטבע האוכלל הזה" – אמר בן־אמו לאחד מחבריו, כשהוא שולף משם את ה'אוצר' האכזרי.

קופת הנקודות נגולה אתמול להפועל חיפה, אבל קופת הכספים התעשרה בהכנסת שיא ממכירתם של 2,500 כרטיסים, שהכניסו 45 אלף שקל למועדון.

בתום העונה עשויים אחדים מכוכבי המועדון לבקש שיחרור. כך, למשל, עשוי רונן הוקמן לבקש ולעזוב לקבוצה אחרת, וסיון בו כשל בעונה שעברה. בעבר מכבי חיפה גילתה עניין ברוקמן וסביר להניח שהוא יבקש לממש הזדמנות זו.

יונתן הללי

"פנדל שהוא בושה"

"בושה לשרוק כזה פנדל. פעם ראשונה בחיים שלי שאני רואה דבר כזה. הכדור הורחק לקרן. צריך להביא שופט לדין על דבר כזה. זה דבר אידיוטי".

כך הגיב נסים בכר, מאמן הפועל כפ"ס על בעיטת 11 מטרים שפסק השופט יאיר טילינגר לחובת קבוצתו במשחק נגד בית"ר ת"א. לדעתו של בכר, רחמים עמרן הוא שביצע עבירה על גדעון סימון בתוך הרחבה של כפ"ס.

על תצוגת הנפל של קבוצתו אמר בכר: "השחקנים יודעים שהמאמנים מתחלפים. אני די מבויש. זה לא הפיניש שרציתי לראות. משהו קרה בהגנה. במשחקים האחרונים קבלנו גולים שלא קבלנו כל העונה. ההגנה לא מרוכזת. אני כועס ומבוייש אחרי שנתיים בקבוצה. הקדשתי הרבה זמן לקבוצה ולשחקנים ולא צפיתי שאקבל תמורה כזו" – קונן המאמן היוצא.

איתן אודסמן

מאוכזבים שבר־נור הולך

מאמן הפועל ב"ש, דרור בר־נור, אמר כי יגיב בתום העונה על צורת בחירת המאמן לעונה הקרובה בב"ש. בר־נור, שאמר כי הוא רואה עצמו מאמן לאומי גם בעונה הבאה, הוסיף כי היה רוצה לעשות זאת בב"ש "אך את מה שיש לי לאמר בעניין, אמר רק בתום המשחקים. לא באתי רק לחצי שנה".

מקרב רבים משחקני הקבוצה נשמעה אכזבה כאשר נודע להם שבר־נור (שיוחלף כנראה ע"י נסים בכר) לא ימשיך. "הוא מכיר את השחקנים ואנחנו מרוצים ממנו" – אמר שחקן אנונימי.

יו"ר הנהלת הקבוצה, אלי לוינ, אמר כי הוקמה ועדה בת 4 חברים לקביעת המאמן, אך נודע שזהו אקט פורמלי בלבד, לאחר שבכר כבר סיכם עם ההנהלה.

אריה רפפורט

הכח בלי רוח (ספורטיווית)

להכה מכבי ר"ג קשה כנראה לעכל את העובדה שהם עלולים למצוא את עצמם יורדים ליגה. אתמול, אחרי סיום המשחק מול יהוד, גילו השוער הוותיק (36) מרדכי קזביה, האחים משה וחיים יחיאל, חוסר בגרות ספורטיווית כאשר דוקא הם, הוותיקים, היכו עם כל מה שבא לידיהם את שחקני הפועל יהוד, בעקבות ניצחונה של יהוד. הפליא בעיקר את מכותיו השוער מרדכי, אשר פגע בכל חלקי גופו של מגן הפועל יהוד הצעיר, יוסי ברדרדי, שלדעת מרדכי "נלחם יותר מדי למען ניצחון קבוצתו, כשלא היה לו מה להפסיד".

אלי קאופמן

איפוק באחות הירושלמית

בסיום הניצחון של הפועל ירושלים (0–3 על הפועל ר"ג, חגגו בחדר ההלבשה הירושלמי, אך לא יצאו שם מגדרם. בודאי לא כמו חבריהם מבית"ר. המאמן שייע פייגנבוים אמר בסיום: "כל המחמאות מגיעות לבחורים, שהציגו משחק מעולה וכושר גופני יוצא מן הכלל. זה כמה שבועות שאנו צריכים לעלות למקום הראשון, ורק חוסר מזל והחמצת פנדלים מונעים מאיתנו את המקום הראשון; באשר לשבוע הבא, אין ספק שהמשחק בחדרה יהווה ציון דרך חשוב ביותר בהמשך המאבק".

השוער משה מרכוס והבלם מאיר נחמיאס, בין הוותיקים בקבוצה, נשמעו מאופקים. מרכוס: "צריך להסתכל מעבשיו רק קדימה: יש עוד משחקים קשים, וידוע שהרבה יותר קשה לשמור על המקום הראשון מאשר להגיע אליו." נחמיאס: "משחק טוב של הקבוצה בעיקר מלחמה מהרגע הראשון. עכשיו הכל תלוי בידיים שלנו וצפויים מאבקים קשים ביותר יש לשמור על הפרופורציות הנכונות".

דן לוי

בני־יהודה לאירופה עם הנשים

בישיבת הנהלת בני־יהודה ידונו השבוע בין השאר גם בבקשת חלק מהשחקנים לצאת למשחקי האינטרטוטו באירופה בלווית נשותיהם. הדבר יהיה על חשבון השחקנים, כמובן. בהנהלה קיימת מגמה להיענות לבקשת השחקנים. מצבו של קובי סגל מיוחד: הקבוצה תמריא יום לאחר שהבלם ישא את בחירת לבו לאישה. אגב, אל סגל הופנו באחרונה שתי הצעות מקבוצות לאומיות.

איל יצחקי

כמה וכמה שוטרים נדרשו אתמול בפ"ת להשתלט על אשר סלומון וחבריו מיבנה. צילום: גרי אברמוביץ'

יו"ר יבנה, אחרי ההתפרעות: "אולי תעצור את כל הקבוצה?"

מאת משה גורלי ומאיר ריפמן

מכבי יבנה המתוסכלת סירבה להשלים אתמול עם אי־כניעתה של פ"ת "לפתוח רגליים". לעצבים שלה היה פתיל קצר מאוד, והרבה סיבות להציתו. אחת מהן הוא יעקב אז'ובל, שלא הסתפק בלחימה בלתי־מתפשרת על המגרש, אלא הוסיף בסיום המשחק תנועה מגונה־מתגרה לעבר הקהל היבנאי, תנועה שרמזה על האכסניה הצפויה ליבנה בעונה הבאה.

אודי פלד וראובן אלקבץ התנפלו על אז'ובל. השוטרים כתגובה הסתערו בכוח מוגבר על אנשי יבנה, והתפתחה תגרה המונית אלימה במהלכה גם נשלפו אלות. אלי איטח, חבר הנהלה, ואשר סלומון נגררו לניידת, נעצרו ושוחררו. על אלקבץ המשתולל נדרשו 5 שוטרים כדי להשתלט. אלקבץ שהוחשד כי סטר והיכה שוטרים, הובל לתחנת המשטרה. חיים היגרי, יו"ר יבנה, הציע: "אל תעצור רק שחקן אחד, תעצרו את כל הקבוצה". גירסת המאמן אליהו עופר: "זו היתה סתם פרובוקציה של המשטרה, הפגנת שרירים, סתם התנפלו על שחקנים".

האירוע הסתיים בתחנת המשטרה. שמואל יושע, מנהל פ"ת וכדי נדל היו"ר, שיכנעו את השוטרים לשחרר את אלקבץ, כמובן תמורת התנצלות.

ואגב אז'ובל מצית התבערה. עשרות אוהדי יבנה ערכו מרדף, ובסיומו היכו מכות־רצח אוהד שנחשד כאחיו של אז'ובל. החשד היה לשווא.

אדיב המושעה, לשניאור: "אתה בשבילי אדם ללא טיפת כבוד"

מאת אייל יצחקי

ירון אדיב, בלם בני־יהודה, לא נכלל אתמול בסגל קבוצתו למשחק מול הפועל פ"ת, לאחר שאיחר להגיע למגרש בשכונת התקווה.

נסיונות של אהוד בן־טובים, חברי הנהלה ואדיב עצמו לשכנע את המאמן יצחק שניאור, עלו בתוהו.

נכון לעכשיו, קיים עימות חריף בין אדיב לשניאור, עימות שהחל כבר בשבוע שעבר. אדיב כעס על כך ששניאור אמר תחילה שאינו מתערב בנושא התקרית עם איזנברג, אולם יום לאחר מכן הודיע לו שהוא מושעה עד שיתנצל. אדיב אמר אז: "חבל שהוא התערב, הוא רק קילקל לקבוצה". ביום חמישי האחרון התנצל אדיב בפני הקבוצה על אותה תקרית. לאחר מכן הוא אמר למאמנו ב־4 עיניים: "אתה בשבילי אדם בלי טיפת כבוד". באותה אסיפה אמר שניאור לשחקני הקבוצה שבשבילו אדיב הוא הבלם הכי טוב בארץ.

המשך העימות היה אתמול. אדיב כאמור איחר, התנצל וביקש לשחק כדי שהקבוצה לא תיפגע, בעיקר משום שגם הבלם השני יעקב סגל נעדר בגלל פציעה. שניאור סירב, ורק הודיע לאדיב שבשל האיחור הוא מושעה עד סוף העונה. אדיב: "לשניאור לא איכפת להשאיר אחריו אדמה חרוכה. אם ההנהלה תקבל את התכתיב שלו ותשעה אותי – כף רגלי לא תדרוך יותר בשכונת התקווה. בכלל, שניאור צריך להגיד תודה לבני־יהודה, ובעיקר להגנה שלה, משום שבזכותה הוא הולך לאמן את הפועל ת"א".

כשהאוטובוס הגיע לפ"ת, עשה אדיב נסיון נוסף, וביקש לשחק, לטובת הקבוצה. שניאור לא הסכים גם הפעם. אדיב: "לאחר שירדתי מהאוטובוס הוא סיפר לשחקנים שלי לא אכפת מבני־יהודה ושביקשתי ממנו לעבור איתו להפועל ת"א. הוא שכח שאני שייך לבני יהודה".

בימים הקרובים ימסח וייחתם חוזהו של דוד שוייצר, לאחר שכל הפרטים סוכמו. במקביל יכנסו להילוך גבוה הניסיונות לתפוש אחר חלוץ רכש שכבר הועלו שמות של כמה מועמדים.

שמחה ללא אדיב: מאמן בני־יהודה, שניאור (מימין) עם שחקניו איזנברג (משמאל) ועלו. צילום: צביקה ישראלי

של הנהלת מכבי פ"ת הקבוצה בעונה הבאה. בינס, אשר נהנה בתמיכה נרחבת בחוגי הנהלת מכבי, לא ישרב ככל הנראה ליטול את שרביט האימון, במיוחד עתה, כשקבוצתו הנוכחית, הפועל, העלתה הצעה לצרף אליו את נחום סטלמך במקומו של ניודא שפיגל לעונה הבאה. על־פי הסיכום הקיים בין גרנט לאגודתו, ימשיך המאמן בקבוצה כמאמן יחידי, במקרה ושפיגל יעזוב, וההצעה להעסיק את סטלמך עלולה להביא לסרחון הרומן בין גרנט להפועל.

שם נוסף שהועלה ע"י מכבי לתפקיד המאמן בשנה הבאה, הוא האנגלי ג'ק מנסל. זה תקופה ארוכה סוען חבר ההנהלה נחמן גנדל את שמו של מנסל, וכן שמות של מאמנים זרים נוספים. הצעה זו של גנדל גרמה ללבטי יצרים, כשמספר בחוגי ההנהלה הביעו ספקות לגבי כדאיותו של מנדל בכל הנוגע להעלת שיביא מינוי שכזה למועדון. שניים שעדיין באים בחשבון הם יצחק שום ואריה רדלר.

אלי קמיר

שוטרי כפ"ס מנעו תיגרה

שוטרי משטרת כפ"ס מנעו אתמול קטטה רבתי ביציע הכבוד באיצטדיון בכפ"ס. היה זה לאחר שאחד מהאוהדים המקומיים צעק לעבר כמה אוהדי בית"ר ת"א: "הלוואי שתרדו ליגה". משפט זה הספיק כדי לשלהב את הרוחות. התערבות מהירה של השוטרים מנעה אסון מכיוון שביציע היו ילדים רבים ובני־נוער. השוטרים הרחיקו מן היציע את מאיר נחמיאס שחקן בית"ר ת"א שהיה במקום בבגדים "אזרחיים".

איתן אודסמן

מכבי חיפה תעניק גביע הוקרה לשרף

גביע הוקרה ענק ייססר בתום העונה למאמן מכבי חיפה, שלמה שרף, במסיבה ענקית שתערך לרגל סיום עבודתו במועדון אחרי 4 שנים רצופות.

למרות מחול השדים סביב תיפקודו של המאמן שרף בעונה הנוכחית, ודאים ראשי המועדון חובה מוסרית להודות למי שהם מגדירים "האיש שהוכיח כי בכדורגל טוב יש גם מצפן לתל־אביב". שתי הזכיות באליפות ופעם אחת סגנית יהודה בזיכרונם של אלפי חיפנים, בהם גם באלה הידועים כמתנגדיו של המאמן. כאמור, מיד אחרי סיום העונה תערך למאמן שרף מסיבת פרידה רבת משתתפים, אליה יוזמנו ראשי הכדורגל בישראל, מאמנים, שחקנים ועסקנים.

יונתן הללי

גרנט לא רוצה בסטלמך

מאמן הפועל פתח־תקווה, אברהם גרנט, הוא עדיין המועמד המועדף

נתניה בוחנת כוכב מג'מייקה

פיטר קרגיל, כדורגלן שחור עור מג'מייקה, חזה אתמול במשחק הלינה בנתניה. קרגיל, קשר נבחרת ג'מייקה בכדורגל, הגיע בסוף השבוע למתניה, על מנת להבחן בשורות הקבוצה. אם יתאים – הכוונה להחתימו כבר בעונה הקרובה. אם החוק המתיר שיתוף שחקנים זרים לא יתקבל – יש במתניה כוונה להעבירו הליכי גיור, על מנת לאפשר הצטרפותו לקבוצה.

קרגיל יערוך אימון בכוחה היום ב־16, יחד עם השחקנים הנתניינים, שלא שיחקו אתמול. השחקן ישהה בנתניה שלושה שבועות, בהםלכם ייבחן ביסודיות בידי שראשי הקבוצה הנתניינית יוכלו לעמוד מקרוב על יכולתו. בינתיים, הביא עמו קרגיל קטעי עיתונות, המעידים כי ביצעתו האחרון של נבחרתו, בפבבואר מול נבחרת האיטי, (1–2), נבחר לשחקן המצטיין בשדה.

בן כספית

שוייצר תובע את הפועל ת"א על הפרת הסכם

מאת אלי דנון

מאמנה המודח של של הפועל תל־אביב, דוד שוייצר, הגיש תביעה נגד אגודת הפועל תל־אביב על־סך 200 אלף שקלים. את התביעה הגיש שוייצר לבית הדין לעבודה בתל־אביב.

לכתב התביעה צורף הסכם בכתב, ממנו עולה כי הפועל ת"א התחייבה להעסיק את שוייצר במשך 3 עונות רצופות.

באמצעות עורכי הדין נחום פיינברג ושמעון טונגבלט, טוען שוייצר כי פוטר במהלך העונה השניה שלו באגודה, תוך הפרה בוטה של ההסכם, ללא הודעה מראש ובשיחה טלפונית.

שוייצר טוען עוד כי לעונה הנוכחית נקבע שכרו בסך 60 אלף דולר נטו, ולעונה הבאה הובטח כי שכרו יהיה על פי ההסכם 50 אלף דולר נטו.

בכתב התביעה הוא תובע את יתרת שכרו לעונה הנוכחית – כ־37 אלף שקל. כמו כן הוא תובע את שכרו לעונה הבאה וכן פיצויי פיטורין וסכום נוסף של 50 אלף שקל כנזק כללי שנגרם לו כתוצאה מפיטוריו.

עורכי הדין של המאמן קיבלו מרשמת בית הדין לעבודה, במעמד צד אחד, צו עיקול זמני על־סך 150 אלף שקל נגד חברת "הדרן" המוכרת את כרטיסי הפועל ת"א. וכן גורמים נוספים הקשורים עם האגודה.

לסמסכי התביעה צורף מכתב של מזכ"ל מפלגת העבודה, ח"כ עוזי ברעם, שבו הוא מביע הזדהות עם דוד שוייצר: "כבלי להיכנס להליכי הפיטורין – חברים נמדדים בעת צרה. דע שאני איתך" – כותב ח"כ ברעם.

טרם הוגש כתב הגנה.

"מודיעין אזרחי" בדק ומצא: משחקי התחתית כשרים

מאת מאיר ריפמן

שני המשחקים בהם היו מעורבות קבוצות התחתית בליגה הלאומית – בית"ר ת"א ומכבי יבנה – הוגדרו כמשחקים רגישים, והיו נתונים אתמול במעקב מיוחד של משרד החקירות "מודיעין אזרחי", המועסק בשירות ההתאחדות לכדורגל. מדובר במשחקים שבהם ניצחה בית"ר ת"א בחוץ את הפועל כפ"ס (2–3), והמשחק שבין מכבי פ"ת למכבי יבנה (1–1). בתום המשחקים הובהר לחוקרים כי שני המשחקים היו כשרים.

ביום חמישי הופיע באימון מכבי פ"ת נציג "מודיעין אזרחי", וכשפגש במנהל הקבוצה, שמואל יושע, אמר לו: "יש שמועות שאתם הולכים לתת את המשחק ליבנה. ישנה ידידות בין שני החיפנים, ירון פרסלר שלכם ורפי אוסמו שלהם, ואולי הם נפגשו במקומות חשודים, ויהיה משהו..." הוא הוסיף: "שמעתי שאתם הולכים לעלות למשחק נגד יבנה עם נוער. תזהרו מזה".

יושע הבהיר לחוקר כו במקום: "הנה, תראה את האימון. אנחנו הולכים לשחק בהרכב החזק ביותר שיש היום לקבוצה. אל תבלבל את המוח. אנחנו לא נותנים שום משחק. השחקנים רוצים לגמור את העונה במקום הרביעי". אגב, במהלך השבוע התריעו אנשי יבנה באוזני יושע: "אתם רוצים להוריד אותנו ליגה". תוצאת התיקו (1–1) הבהירה ל"מודיעין אזרחי" שהמשחק היה כשר.

יו"ר מכבי יבנה, חיים היגרי, מתכוון לשגר היום מברק להתאחדות לכדורגל, ובו דרישה לבדוק את כשרות ניצחון החוץ של בית"ר ת"א בכפ"ס (2–3). "היו"ר של בית"ר ת"א דוד לויאן, מדבר על זה שאנו נקבל משחקים. בינתיים הם מקבלים פנדל בכל אחד משלושת המשחקים האחרונים. פתאום הם גם מבקיעים שלושה שערים, ועוד במשחק חוץ לכפ"ס!"

מכבי יפו נופפה בגאון לשלום

מאת בועז ביסמוט

מכבי יפו נפרדה אתמול סופית מהליגה הלאומית. אף אחד לא בכה באיצטדיון "טאוך" – זה היה צפוי, שאלה של זמן. לא רק בחודש האחרון, כבר כמה שנים. יפו תמיד היתה מועבדת ודאית לירידה, ותמיד ידעה לצאת מזה ברגע האחרון. השנה לא, ויש האומרים שזה לטובה. "שיירדו ליגה, ויחזרו טובים וחזקים יותר", אומרים הבולגרים.

לפני המשחק בגיע הרבי, אברהם בכר, כמו אוהד נאמן. עד הסוף הוא הולך עם יפו, גם אם הסוף השנה הוא מר. יש סיבויי אני שואל. "לא, הכל כבר אבוד".

– ומה יהיה בעונה הבאה, תגיע לכל משחק גם אם יפו בארציות?

"תראה, אם יש לי בן והוא נפצע במלחמה וחוזר נכה, אז הוא כבר לא הבן שלי? ודאי שכן, אותו דבר עם מכבי יפו, בודאי שאמשיך לבוא לכל משחק, אפילו בארציה".

לאחר סיום המשחק, כשיפו נוצחה ונשרה לליגה השניה, סיכם אהרון קפיטולניק את שראו 200 צופים בלבד: "היה משחק הגון, וזה לזכות שתי הקבוצות. אני חושב שיש מקום להחזיר לצעירים של יפו. הם אמנם היו בלחץ בגלל העובדה שעוד היה לנו סיכוי תיאורטי להישאר בלאומית".

– ומה יהיה הלאה?

"אני ממשיך באותו קו של הכנת השחקנים לעונה הבאה. היום שיחקנו עם 8 שחקנים צעירים שהראו שהם יודעים לשחק כדורגל. בשנה הבאה, עם חיזוק מתאים ושחקן מנהיג, אני מנבא לקבוצה עתיד טוב, והשחקנים האלה שראינו היום יוכלו להתבטא. יפו בוגרת יותר לא היתה צריכה להפסיד היום".

במקום פרחים

לליאון בנ'רגע (אינו קרוב משפחה של "בז'ה"), מאמנה הקודם – ובלמה־לשעבר – של הפועל בתים, הערוכת למבחני העליה, בן 40; לעורך־דין משה אביבי, יו"ר הפועל כפר־סבא, בן 38. למשה שלום זיתון (כן זהו שמו המבדוייק של החלוץ הנעלם בשכשתו), בן 28, לגאורי ונזדומי־לן, בית"ר ירושלים, בן 27; למשון כהן, בית"ר תל־אביב, המצפה בקוצר־רוח לסיומה של תקופת העונש, בן 24; לשלמה ("שלו־מי") אזדי, ולליאון פנסו, "צפרירים" חולון, בני 23; לדוד שוורצמן, מכבי עמידר, בן 22; לשמעון ביטון, הפועל באר־שבע, בן 21; ליצחק טובאיאנה, בן 20.

ראש עיר צריך פינוי האשפה

עד הצפירה

هكذا من الاصل

مكذا من الاجل

אנגליה

נצחון מחר בנוריץ' - ואברטון אלופה

אברטון עשתה אתמול צעד משמעותי לקראת הגשמת היעד, שהוא כידוע אליפות אנגליה, הרבה הודות ל...קובנטרי. אברטון השיגה רק תיקו 0-0 בגודיסון פארק מול סוגרת הטבלה, עד למחזור אתמול, מנצ'סטר סיטי. האלופה ליברפול, במקום לנצל עובדה זו, נוצחה 1-0 בקובנטרי והאליפות של אברטון היא רק שאלה של זמן. כבר מחר, במחזור בלא שיתקיים באנגליה, יכולה אברטון להתחיל בחגיגות.

מנצ'סטר סיטי חילצה נקודה ממגרשה של אברטון, הישג יפה לכשעצמו, ואף טיפסה מקום אחד בטבלה מהאחרון ללפני האחרון, אלא שזה נראה מאוחר מדי, וסיטי תאלץ לנשור לליגה השניה. אברטון, מצידה, נראתה מרגשת במשחק שיכול היה להיות משחק ההכרעה השמפניה עדיין לא נפתחה. אולי מחר בנוריץ'.

אחרי הניצחון על אברטון בשבוע שעבר היו ציפיות בשורות האלופה ליברפול שאולי תצליח לעשות משהו, אך ההפסד בקובנטרי כנראה שסתם את הגולל על סכוייה. 27 אלף צופים חזו בשער ניצחון בדקה ה־50 של פיקרינג. ליברפול חסרה מזל במשחק זה. בדקה ה־29 בעט יאן מולבי בכדור עונשין לקורה, ובדקה ה־58 בעט ג'ון אלדרידג' למשקוף.

אסטון־וילה ירדה כנראה לליגה השניה לאחר הפסד 2-1 בחוץ לארסנל. מרטין הייז העלה את ה"תותחנים" ליתרון מהנקודה הלבנה בדקה ה־19. גרן אספינאל השווה, אך מרטין הייז כבש שער שני בדקה ה־25.

צ'ארלטון המאבקת בתחתית נוצחה במגרשה ע"י לוטון 0-1. את שער הניצחון ללוטון כבש מיק הרפורד בדקה ה־87. קבוצה תחתית נוספת, אוקספורד, נוצחה אף היא במגרשה ע"י נוריץ' 0-1. דייל גורדון, כבר בדקה השניה, כבש את שער הניצחון לנוריץ'.

קבוצה נוספת שניצחה 1-0 בחוץ היתה ווימבלדון, שגברה על מנצ'סטר יונייטד. דניס ווייז כבש את שער הניצחון בדקה ה־88, דווקא כשווימבלדון שיחקה עם 10 שחקנים אחרי שהוואר ניל הורחק בדקה ה־69.

גם לסטר מהתחתית נוצחה 3-1 בלונדון ע"י צ'לסי. קרי דיקסון העלה את צ'לסי ליתרון בדקה ה־23. אלן סמית השווה (49), אך גורדון דיורי ושוב דיקסון היקנו לצ'לסי את הניצחון.

את התוצאה הגבוהה של המחזור השיגה שפילד וונסדיי שהביסה במגרשה את ק.פ.ר. 1-7. דיוויד הירסט (צמד), ברייאן מארווד (צמד), גארי מגסון, מל סטרלנד ומארק צ'אמברלין השתתפו בחגיגת השערים של שפילד. גאבין פיקוק כבש את השער היחיד של ק.פ.ר.

טוטנהאם נוצחה 2-0 במגרשה של נוטינגהאם פורסט. ניל ווב וג'וני מטהוד כבשו לפורסט. ווטפורד וסאותהמפטון נפרדו בתיקו 1-1. סטיב טרי כבש לווטפורד בדקה ה־3. מטיו לה טיסייה השווה.

גם ווסטהאם וניוקאסל נפרדו בתיקו 1-1. ניל מקדונלד היקנה לניוקאסל יתרון מהנקודה הלבנה כבר בדקה ה־7. מארק וורד השווה בדקה ה־85.

ובסקוטלנד ריינג'רס אלופה! המנהל שחקן של ריינג'רס, גרהאם סונס, הורחק כבר בדקה ה־30, אולם מהספסל הוא חזה בחניכיו זוכים בכתר האליפות בשנה הראשונה שהם תחת הדרכתו. ריינג'רס סיימה את משחקה באברדין בתיקו 1-1, אך זה הספיק לה כדי להיות אלופה. טרי בוטצ'ר, אחד מסוללת שחקני הרכש של סונס, כבש שער יתרון לריינג'רס, אותו מחק בראין אירווין בהמשך.

הליגה האנגלית

1.	אברטון	39	30-71	77
2.	ליברפול	40	39 68	73
3.	טוטנהאם	39	41-64	68
4.	ארסנל	40	32-53	67
5.	לוטון	40	39-44	66
6.	נוריץ'	40	49-51	65
7	נוטינגהאם	40	49-62	62
8.	ווטפורד	40	53-66	60
9.	קובנטרי	39	42-47	60
10.	ווימבלדון	40	49-53	60
11.	מנצ'סטר יונייטד	39	39-48	52
12.	צ'לסי	39	59-49	51
13.	ק.פ.ר.	40	58-46	50
14.	שפילד וונסדיי	40	56-56	49
15.	ווסטהאם	40	66-50	49
16.	סאותהמפטון	40	67-67	48
17.	ניוקאסל	40	60-46	47
18.	אוקספורד	40	67-41	42
19.	לסטר	40	75-53	40
20.	צ'ארלטון	40	54-40	38
21.	מנצ'סטר סיטי	40	55-35	36
22.	אסטון־וילה	40	74-43	36

אתמול באנגליה

אברטון – מנצ'סטר סיטי 0-0
קובנטרי – ליברפול 1-0
ארסנל – אסטון־וילה 1-2
צ'ארלטון – לוטון 0-1
צ'לסי – לסטר 1-3
אוקספורד – נוריץ' 0-1
מנצ'סטר יונייטד – ווימבלדון 0-1
שפילד וונסדיי – ק.פ.ר 1-7
נוטינגהאם – טוטנהאם 0-2
ווטפורד – סאותהמפטון 1-1
ווסטהאם – ניוקאסל 1-1

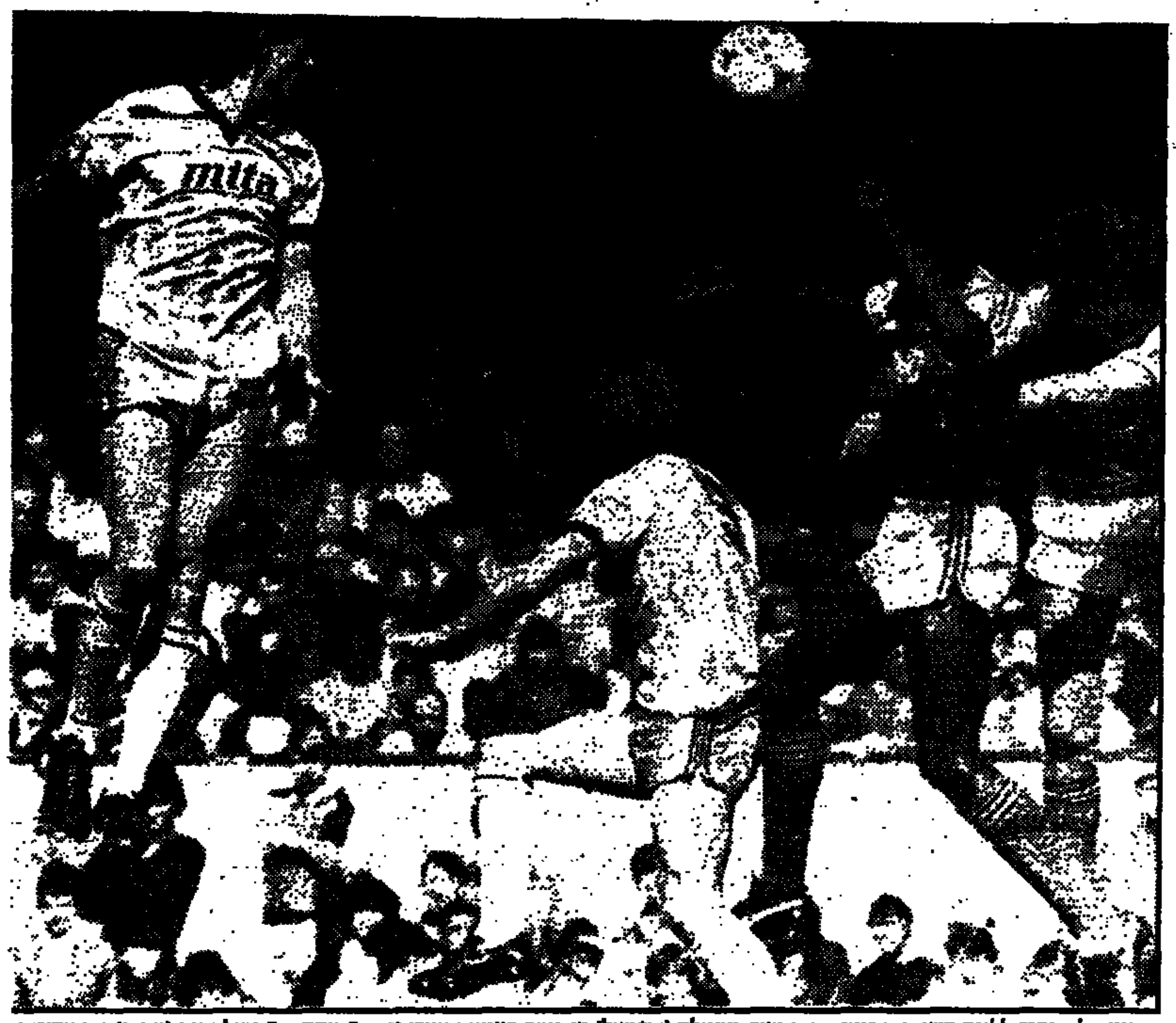

אסטון־וילה בדרך לליגה השניה. מרטין קיאון מאסטון־וילה (משמאל) מתרומם בעיניים עצומות אידי נגד ה"תותחנים" ניאל קווין (מימין) וויו אנדרסון אתמול בהייבורי. ארסנל ניצחה בסיום 2-1. תצלום א.פי.

N.B.A.

גם היוסטון רוקטס בשלב השני

יוסטון, סגנית אלופת הנ.ב.א, שלא הרשימה במהלך הליגה הסדירה, עלתה לסיבוב השני בפלייאוף וסילקה מדרכה את פורטלנד, שהעונה הרגילה שלה היתה טובה יותר משל יוסטון. סיאטל חוללה את ההפתעה הגדולה של השלב הראשון כהדיחה את דאלאס – שסיימה את העונה הסדירה עם המאזן השני בטיבו בחוף המערבי. שתיהן הצטרפו לבוסטון, לוס־אנג'לס לייקרס, דטרויט ואטלנטה שעברו אף הן בהצלחה את הסיבוב הראשון. היום יתמודדו במשחק חמישי ומכריע מילווקי ופילדלפיה ויוטה וגולדן סטייטס.

תאומי המגדל של יוסטון הכניעו את פורטלנד במשחק הרביעי ביניהן 113-101 (3-1 בסכום הסדרה). אקים אולג'ואן קלע 27 נקודות, קטף 9 ריבאונדים וביצע 5 גנות ורלף סמפסון קלע 18 וקטף 10 ריבאונדים.

סיאטל ניצחה את דאלאס 124-98. תום צ'יימברס קלע 31 נקודות וסאוויאר מקדניאל 29. דנוור סולקה בידי הלייקרס בשלוש מערכות, האחרונה בהן נסתיימה בהשפלה כבדה של 103-140, כשביירון סקוט קלע 25 וג'יימס וורת'י 22. זו הפעם הראשונה ב־23 שנותיה שדנוור מסולקת ב־3-0 בשלב הפליי אוף.

גם דטרויט סיימה ב־3-0 את סידרת משחקיה עם וואשינגטון. היא ניצחה אותה במשחק השלישי 97-96. את ההכרעה הביא ריק מאהורן, 4 שניות מהסיום בקליעת עונשין אחת משתיים (השניה).

גולדן סטייט ניצחה את יוטה 110-95 וההכרעה ביניהן נדחתה. שחקן הספסל טרי טיגל קלע 30 (!) וסליפי פלויד 27. ליוטה קלע טריפיקה 16. כעבור יממה שוב ניצחה גולדן סטייט את יוטה, הפעם 98-94, והיום יערך המשחק החמישי והמכריע ביוטה.

מילווקי השיגה נצחון שני על פילדלפיה (2-1 ביניהן) 121-120. המשחק היה בפילדלפיה. ג'ק סיקמה בקליעת ניתור קצרה סרה, שתי שניות מהסיום הכריע את המשחק. טרי קאמינגס קלע 26, פול פרסי 21 וסידני מונקריף 20 למילוואקי. לפילדלפיה הרבו לקלוע צ'ארלס ברקלי 39 ומוריס צ'יקס 26.

אולם הקריירה של הד"ר ג'יי בנ.ב.א תימשך לפחות לעוד משחק אחד. במשחק הרביעי ניצחה 124-118 והשוותה את מאזן המשחקים ל־2-2. היום יערך המשחק החמישי במילווקי. צ'ארלס בארקלי היה הקלע הבולט בשורות פילדלפיה עם 25 נקודות. מאזן של ג'וליוס ארווינג במשחק, היה 22 נקודות (7 מ־14 מהשדה ו־8 מ־8 מהעונשין), 6 "אסיסטים", 2 חסימות וחטיפה אחת.

צ'ק פרסון קלע 23 ותרם 17 ריבאונדים וגם 7 "אסיסטים", בנצחון אינדיאנה על אטלנטה 87-96. היה זה הנצחון הראשון של אינדיאנה אי פעם במשחק בפלייאוף. אך במשחק הרביעי הדיחה אטלנטה את אינדיאנה, לאחר ניצחון 97-101. דומיניק ווילקינס היה הבולט במשחק עם 30 נקודות.

מערב גרמניה

ביירן מינכן נפשה - והתבססה

האלופה ביירן מינכן לא שיחקה אתמול. משחקה עם פרנקפורט נדחה ל־12 במאי, אולם עובדה זו לא הפריעה לה לבסס את מעמדה בפיסגה, לאחר שיריבתה העיקרית לכתר, המבורג, השיגה רק תיקו 1-1 בשטוטגארט, כך שלביירן יש משחק חסר ושלוש נקודות יתרון בצמרת.

הליגה הגרמנית

1.	ביירן מינכן	26	25-52	40
2.	המבורג	27	27-48	37
3.	לברקוזן	27	29-44	32
4	ורדר ברמן	27	49-49	31
5.	קייזרסלאוטרן	27	37-48	31
6.	דורטמונד	27	35-54	30
7.	שטוטגארט	26	27-46	30
8.	פ.צ. קלן	27	38-41	30
9.	אורדינגן	26	32-37	28
10.	נירנברג	26	48-46	28
11.	בורוסיה	26	38-49	25
12.	שאלקה	26	39-34	25
13	מנהיים	27	38-44	24
14.	בוכום	27	29-33	24
15.	פרנקפורט	25	36-30	19
16.	דיסלדורף	27	70-32	16
17.	הומבורג	27	52-17	15
18.	ברלין	24	57-33	13

אתמול הכינו את האיצטדיון האולימפי במינכן לקראת בואו של האפיפיור יוחנן פאולוס השני, שיגיע היום לשאת במקום תפילה.

כדורגלני ביירן מינכן כבר הקדימו והתפללו אתמול, שהמבורג לא תנצח, ואכן כך היה בשטוטגארט. המחליף אנדראס מאריקל העלה את שטוטגארט ליתרון בדקה ה־15. גם את שער השיוויון כבש שחקן מחליף – ראלף באלזיס – שהשווה לזכות המבורג כעבור 16 דקות. 30 אלף צופים חזו במשחק.

פריץ ואלטר, מלך השערים של הליגה הגרמנית עד כה, כבש אתמול את שערו ה־20, כדי לזכות את קבוצתו מנהיים, בניצחון 1-0 על ורדר ברמן. השער היה עקב טעות גסה מאוד של השוער הוותיק של ורדר ברמן. דיטר בורדינסקי בן ה־36, שנתן לכדורו של ואלטר, שנבעט בחולשה מ־14 מטרים, לחמוק מתחת לבטנו.

בוכום עלתה ליתרון 1-0 מול באייר לברקוזן משער של החלוץ קלאוס פישר בדקה ה־58. אולם באייר לברקוזן לא נבהלה מהפיגור והפכה את הקערה על פיה. הדרום קוריאני הבינלאומי של לברקוזן, בום קון צה השווה בדקה ה־61, וכעבור שבע דקות העניק גנטר דרוס את הניצחון 2-1 ללברקוזן.

קייזרסלאוטרן גברה על באייר אורדינגן ממש בדקת הסיום. שוער אורדינגן, ורנר ווליאק הדף כדור עונשין מהנקודה הלבנה בדקה ה־40 מרגלי הבינלאומי וולפראם ווטקה, אלא שכעבור 20 דקות הוא נכנע לשחקן המחליף, אוליבר בירהוף, שהעלה את הקבוצה האורחת ליתרון שלוש דקות אחרי כניסתו למגרש. ארבע דקות לפני הסיום השיווה ווטקה אלא שממש בסיום כבש הארטמן את שער הניצחון לקייזרסלאוטרן.

ראן בדקה ה־44 ואנדרה ווינקהולד במחצית השניה כבשו לבורוסיה מינשנגלאדבך את שני שערי הניצחון שלה בהומבורג.

אתמול בגרמניה

באייר אורדינגן – קייזרסלאוטרן 2-1
באייר לברקוזן – בוכום 1-2
מנהיים – ורדר ברמן 1-0
הומבורג – מינשנגלאדבך 2-0
שטוטגארט – המבורג 1-1
בלו וייס ברלין – דיסלדורף 2-1
דורטמונד – פ.צ. קלן 1-1
שאלקה – נירנברג 4-2

הגלר לקולנוע?

אלוף העולם במשקל בינוני לשעבר, "מרוולוס" מרווין הגלר, שהפסיד את כתר העולם ב־6 באפריל השנה לשוגר ריי לאונרד בלאס וגאס, גילה ביום חמישי, שהוא טרם החליט אם להתמודד נגד מנצחו במשחק חוזר. "אנחנו עובדים על זה – אבל כל דבר צריך להעשות צעד צעד". הגלר, אגב, עדיין מסרב להשלים עם ההפסד: "הניצחון הגיע לי, וההפסד הזה השאיר לי טעם רע מאוד בפה". הגלר, שמחזיק בתואר שבע שנים, גילה עוד שהוא חושב על קריירה חדשה...בקולנוע.

בארץ

ספורט ההשכלה הגבוהה

מאת אריה רפפורט

הפנינג וקרנוואל ססגוני, בהשתתפות כ־80 ספורטאים וספורטאיות מחו"ל (נציגי שמונה אוניברסיטאות מהולנד, מערב־גרמניה, אנגליה, בלגיה, שוויץ וברזיל), וכאלף משתתפים מ־13 מוסדות חינוך, אקדמאים מישראל, ביקור משותף בשוק הבדואי, וארגון ללא דופי שזכה למחמאות מצד האורחים, איפיינו את מפעל הספורט הבינלאומי ה־19 של אס"א, שנערך במרכז הספורט של אוניברסיטת בן־גוריון בבאר־שבע.

מנצחים במשחקי הגמר העיקריים:

כדורעף: גברים, טכניון – ת"א 2-0. נשים, וינגייט – וירצבורג (גרמניה) 2-1.

כדורגל: מכללת ק. באר־שבע – ת"א 1-0.

כדוריד: גברים, דרמשטט (גרמניה) – ת"א 18-10.

כדורמים: ת"א – טכניון 18-10.

כדורסל: גברים, ת"א – אמסטרדם 66-59. נשים, וינגייט – ת"א 48-41.

טניס שולחן: גברים – 1. אוניברסיטת ת"א. 2. טכניון. נשים – 1. מכון וינגייט. 2. טכניון.

טניס: גברים, טכניון – ת"א 2-1.

קטרגל: נשים, אהלו – וינגייט 7-6 (בפנדלים). גברים, טכניון – מיכללת ק. 2-1.

● השייטים ודן ודן שורקן סיימו במקום השמיני בתחרות השייט הגדולה בהייר בצרפת, בהם נטלו חלק 86 מיפרשיות מדגם 470. צמד ישראלי נוסף, שמשון רוקמן ואיתן פרידלנדר, דורג במקום ה־17. השתתפו 22 מדינות.

● **מרדכי שולץ מ'גלגלי העץ' ת"א** ניצח אתמול במירוץ אופניים במסלול רמלה, צומת לטרון, צומת נחשון, לאחר שעבר 35 ק"מ ב־1.04 שעה. הוא הקדים את ניא זמרוב מ'גלגלי העץ' גבעתיים (1.09 ש').

● **קבוצת הכדורמים של הפועל קרית־טבעון** זכתה אתמול בגביע לזכרו של דני הרן ובנותיו, שנרצחו על ידי מחבלים בנהריה. בגמר גברה קרית־טבעון על הפועל גבעתיים 8-7. במקום השלישי דורגה הפועל אפיקים שניצחה את מכבי קרית־אונו 7-6. יותר מ־700 צופים חזו במשחקים שהיו בקרית טבעון ובסיומם העניק אב המשפחה את הפרסים למנצחים.

● **טניסאי מועדון הכרמל חיפה** ובנות הפועל ת"א זכו אתמול במגן העצמאות בטניס לזכר הטניסאים שנפלו במערכות ישראל. טניסאי מועדון הכרמל גברו על מכבי צפון 2-0. אוהד ויינברג ניצח את משה לובצקי 6-3, 6-3. דני לפלד גבר על שגב לוי 6-2, 6-3. בגמר הנערות ניצחה הפועל ת"א את מכבי צפון ת"א 2-0. מדי דדוש גברה על רנה מאיר 6-4, 6-1. דנה כרמי ניצחה את קרין מאיר 6-3, 6-1, 6-3. בתום משחקי הגמר שהיו על מגרשי מועדון מכבי צפון בת"א העניקו את המגינים לקבוצות נשיא איגוד הטניס מרדכי מאיר (שנכדותיו שיחקו במועדון מכבי צפון בת"א) והאב השכול זאב פרקש (הקריקטוריסט) אשר ייצג את המשפחות השכולות.

● **ששה רוכבי אופנועים מיוון** מגיעים הבוקר לישראל, להשתתף במרוץ האופנועים הבינלאומי הראשון שייערך ביום העצמאות על מסלול המרוצים הארצי באשקלון. מול האורחים מיוון יתמודדו 8 רוכבי אופנועים ישראלים ובראשם אלוף הארץ יהודה איילון ויו"ר מועדון רוכבי האופנועים דני אדונה שהוא גם יו"ר האיגוד הארצי לאופנועים. המתחרים הישראלים יבואו עם אופנועים בנפח של 125, 250 ו־500 סמ"ק. היוונים יתחרו בעיקר בנפח 250 ו־500 סמ"ק.

בעולם

עמוס נוצח בלוזאן

אלוף ישראל בטניס עמוס מנסדורף נוצח בחצי גמר טורניר לוזאן ע"י הצרפתי יאניק נואה בשלוש מערכות 4-6, 6-2, 5-7.

בחצי הגמר השני ניצח הצ'כי קארל נובאצ'ק את ההודי סריניבאסן ואסודבן 7-5, 7-5. היום יערך משחק הגמר בין נואה לנובאצ'ק.

מהפך בצרפת

מהפך בצמרת הליגה הצרפתית. מארסיי שבה למקום הראשון לאחר העדרות בת מספר שבועות, לאחר ניצחון חוץ בנאנט 2-0 והפסד ביתי מפתיע של המוליכה עד אתמול, בורדו, במגרשה 2-3 לטולוז. יתר התוצאות: ניס – מץ 1-3; ראן – לאבאל 1-2; סושו – מונקו 1-2; להדהאבר – לאנס 0-0; ליל – ברסט 1-2; טולון – סנט־אטיין 1-2. צמרת הטבלה (מחזור 33): 1. מארסיי 47, 2. בורדו 46, 3. טולוז 42.

דייגו, גם בגביע

מוליכת הליגה האיטלקית בכדורגל, נאפולי, לא התקשתה לנצח במגרשה ביום ד' את בולוניה מהליגה השניה 3-0 במשחק הראשון ביניהן, במסגרת רבע גמר הגביע האיטלקי. את השערים לנאפולי כבשו ברונו ג'ורדאנו, אנדראה קארנבאלה ו...דייגו מראדונה.

האלופה יובנטוס לא הצליחה במחזור מול קאגליארי מהליגה השניה, עימה סיימה רק בתיקו 1-1. משחק הגומלין יהיה בטורינו.

גם המדורגת במקום השני, אינטר, הצליחה לסחוט רק תיקו 1-1 במגרשה של קרמונזה. במשחק הרביעי גברה אטלנטה על פארמה 1-0.

דרושים

עיריית חולון

דרושים באגף החינוך

1. **מנהל/ת מחלקת נוער**
כישורים: בעל/ת השכלה אקדמית ונסיון בניהול ופיקוח של 5 שנים במסגרת החינוך הבלתי פורמלי.
2. **מנהל/ת מרכז עירוני לתנועה ומחול**
כישורים: בוגר/ת בי"ס גבוה למחול. נסיון בניהול מוסד חינוכי.
3. **מדריכים/ות למחול ותנועה**
המעוניינים יפנו בכתב למח' כוח־אדם, בצירוף קורות־חיים, תעודות, המלצות ומס' טלפון עד 8.5.87.
4. **מורים/ות**
לבתי־הספר העל־יסודיים, בכל המקצועות בעלי תואר אקדמי ורשיון הוראה.
5. **לבורנטים**
לבתי־ספר על־יסודיים.

המעוניינים לפנות למח' החינוך העל־יסודי, חדר 307, בבניין העירייה.

ש. שבח שרותים בע"מ
האגף למשאבי אנוש

דרושים
בחורים
לעבודה לחצי משרה

ביחידת פיקוח מוניות בנמל התעופה בן־גוריון לתפקיד עם אתגר
מיועד בעיקר לסטודנטים

הכישורים הנדרשים:
★ עד גיל 28 ★ לאחר שרות צבאי, במסלול פיקודי ★ בריאות טובה ★ ידיעת השפה האנגלית ★ מגורים בגוש־דן.

למעוניינים בעלי הכישורים המתאימים, תתקיים ועדת קבלה בנמל התעופה בן־גוריון, בנין הטרמינל קומה ב' — חדר 286. ביום רביעי 6.5.87 בשעה 14.00.

נא להביא תעודת זהות, פנקס מילואים, פנקס שבוי ותעודת שחרור מצה"ל.

לבית החולים הפסיכיאטרי
"גהה" פ"ת
דרושים
אחים/יות
לפרטים נא לפנות ... 03-925276 70

לקיבוץ מעגן מיכאל
דרוש במאי
להצגת בר־מצווה
המסיבה מתוכננת ל־2.7.87

הדרישות:
★ נסיון בעבודה עם ילדים
★ המלצות

נא להתקשר לטל. 063-90501
בין השעות 17.00—22.00
ולבקש את יעל ארם.

דרושים
עובדים
לגידולי שדה
עם נסיון בכותנה
טל' 04-934692, בשעות העבודה

דרושה
פקידה
לחברה בשטח הפרסום
תנאי שכר טובים

לפרטים לפנות
לטלפונים: 337129 — 03-337125
לדני אלימלך

אייל EYAL MICROWAVE INDUSTRY
תעשיית מיקרוגל

למפעלנו החדש ורב האתגרים
דרושים

• **מהנדס/ הנדסאי מיקרוגל**
★ לפיתוח רכיבי מיקרוגל.
★ להעברה מפיתוח לייצור.
★ נסיון נדרש — 3 שנים.

• **הנדסאי מיקרוגל**
★ נסיון בתהליכי ייצור במיקרואלקטרוניקה ומיקרוגל.
★ יכולת הדרכת עובדים והכנת תכניות עבודה.
★ נסיון נדרש — 3 שנים.

בעלי נסיון בתחומים הנ"ל יזכו לתנאים הולמים.

מרכזון: 052-923184 — מאיר.

סודיות מובטחת

FIAT
טוכנות מכוניות לים התיכון בע"מ

למוסך המרכזי ברמת־החייל

דרושים

1. **מנהל עבודה**
בעל תעודת הסמכה ונסיון בניהול מוסך.
2. **מכונאי רכב**
3. **כלכלן**
– תכנון ועריכת תקציבים.
– מעקב על ביצוע וניתוח פעילות.
– ידע בנושא נורמות ופרמיות.

נא לפנות למנהל המוסך, טל. 03-483131 או לכוח אדם, טל. 03-330971.

להוצאה לאור
דרושה מזכירה
מנהלת משרד
בעלת יוזמה ונסיון רב

שליטה בעברית ובאנגלית, כולל עיבוד תמלילים. השכלה אקדמית יתרון.

לפנות בכתב אל: ת.ד. 22027, תל־אביב 61220.

ליגת — תעשיות בע"מ
קרית גת
דרוש/ה

סוכן/ת עצמאי/ת
עם רכב

לעבודה בכל רחבי הארץ
בעל/ת נסיון במכירות גיל: 25-35

על המועמדים לפנות בכתב יד למח' כח אדם, ת.ד. 120, קרית־גת, בציון קורות חיים.

המפעל להכשרת ילדי ישראל
דרושים:

★ **זוג נשוי** — אם־בית ומדריך לעבודה בפנימיה ממלכתית בגוש ציונה. תחילת העבודה בהקדם האפשרי.
★ **זוגות נשואים לעבודה**
בפנימיות — ממלכתי וממלכתי־דתי ברחבי הארץ לשנת הלימודים תשמ"ח.

כל המשרות דורשות השכלה ונסיון בתחום החינוך. מגורים במקום. נא לפנות בכתב אל: סמנכ"ל לכוח־אדם, ת.ד. 8350 ירושלים, מיקוד 93108.

לסוכנות ביטוח גדולה בת"א
דרוש
איש ביטוח
בעל נסיון בביטוח תעשייתי, לריכוז הטיפול במפעלים ובמוסדות.

נא לפנות בכתב־יד עם פירוט קורות־חיים ונסיון קודם אל ת.ד. 29686, תל־אביב 61296.

סודיות מובטחת

דרוש/ה
רוקח/ת
לבית חולים
באזור ירושלים
תנאים טובים
02-343071

לקבוץ מצר דרוש
טבח
לפנות למרכז המשק
טלפון: 06-371966

הוועדה לאנרגיה אטומית
המרכז למחקר גרעיני נחל שורק

דרוש
מהנדס אלקטרוניקה

בעל נסיון של 10 שנות עבודה במחקר ופתוח כולל העברה לייצור של מערכות אלקטרומכניות עתירות מחשוב

אנו עובדים חמישה ימים בשבוע ומקיימים מערך הסעים בכל אזור המרכז.

מועמדים מתאימים מתבקשים לפנות בכתב יד בצרוף קורות חיים, נסיון בעבודה, רשימת ממליצים ומספר טלפון למחלקת כח אדם, המרכז למחקר גרעיני נחל שורק יבנה 70600.

– סודיות מובטחת –

עיריית תל־אביב־יפו

לחוגגי יום העצמאות בגני יהושע
(פארק הירקון)

עקב הפגיעות שנגרמו בעבר לאיי תנועה ומדרכות ליד הפארק סנדלי דנוור יופעלו נגד חנייה על איי תנועה ומדרכות

הקהל מתבקש לחנות בחניונים

חג שמח

עיריית תל־אביב־יפו

רשות שדות התעופה בישראל
נמל התעופה הבינלאומי בן־גוריון

הנוסעים לחו"ל ביום העצמאות, 4.5.87 — שימו לב!

הגישה לנמל התעופה בן־גוריון תהיה דרך הכביש המהיר בלבד, בין השעות 06.30—19.00.
שאר הכבישים יהיו חסומים לתנועה.

בברכת חג שמח

מינהלת נמל התעופה בן־גוריון

ה נ ה ג
עשה לך מנהג — קח עמך חייל לדרך

ב"ה

לכב' הרמטכ"ל, הקצינים, החיילים והחיילות בצה"ל ופצועי צה"ל
לכב' נשיא המדינה,
לכל חברי הממשלה
ולכל עם ישראל

חג עצמאות שמח

מאחל **שמחה אריאלי** מיד־אליהו
אספן המצגות, היוזם של איסוף הנייר לוועד למען החייל והמפעל צדקה אחרים

ערב יום העצמאות תשמ"ז

ראשי המועצות המקומיות הדרוזיות בישראל

מאחלים לכל עם ישראל

חג עצמאות שמח וכל טוב

ד"ר חמד סעב
מזכיר ועד ראשי
המועצות המקומיות הדרוזיות

בתאריך 30.4.87
נגנב תיק שחור ממכונית חונה
במפעל שימורי מאיה בפ"ת הכולל:

פנקס המחאות מס' 12254 של בנק ברקליס דיסקונט ומס' פנקס המחאות מס' 152007 של בנק ערבי ישראלי מזר על שם **חורי לביב דאוד.**

כל המשתמש בפנקסים אלו שם כספו על קרן הצבי. כן היו בתיק פנקסי חשבוניות ומסמכים נוספים שכתוקף עד תאריך גניבת התיק.
כל היודע דבר מתבקש לפנות לתחנת המשטרה הקרובה או לטלפון 067-85112 ויבוא על שכרו.

ניסים גרמה
המזרח הקרוב ללבי

תקלים עם הרבה פלפל.

נמ על גבי
קלטות ובכל חנויות התקליטים

עיריית רמת-גן

אירועי יום העצמאות תשמ"ז

הערב, ליל חג העצמאות
שעה 20.15 טקס הכרזת החג מעל הבמה בככר רמב"ם
ע"י ראש העיר מר **אורי עמית**
הפעלת במת בידור במקום

שעה 20.15 יופעלו במות בידור במקומות הבאים:
1. **רמת־חן – רחבת בית הצופים**
2. **מרכז קהילתי בשד' הקונגרס – ברחבת "בית לזרוס"**
רמת־עמידר – גן אלי כהן
4. **רמת השקמה – חצר ביה"ס "נטעים"**
5. **קרית קריניצי**

יום שני, חג העצמאות
שעה 11.00 פיקניקים בפארק הלאומי ע"ש א. קריניצי
שחרית חג לילדים באמפיתיאטרון בפארק הלאומי
זינוק מירוץ העצמאות

בין השעות 17.00-18.00 **הרמות כוסית** לכבוד החג בגן דוד המלך.

תושבי העיר מתבקשים להניף ביום החג את דגל הלאום בבתיהם וע"י כך לבטא בצורה הולמת את שמחת החג ולהביא בשורת החג לכל בית בעיר ולהשתתף באירועי יום העצמאות.

בברכת החג

משרד הבטחון	הוועדה לאירועי יום העצמאות מרכז ההסברה	צבא הגנה לישראל

מפגן צניחה

ביום העצמאות הל"ט

יום שני, ה' באייר התשמ"ז (4.5.87)
יתקיימו במקומות האלה:
★ נהריה – צניחה לים, בשעה 11.00
★ תל־אביב, פארק הירקון – צניחה חופשית ומטס אירובטיקה של פונות בין השעות 12.15–12.30
★ הרצליה – צניחה חפשית, בשעה 16.00

מוזיאון "ההגנה"

בית אליהו גולומב, שד' רוטשילד 23, תל־אביב, פתוח לציבור בין השעות 9.00-14.00, במוזיאון – תולדות הבטחון בארץ־ישראל מההגנה ועד הקמת צה"ל – במקום יוקרנו סרטים.

יש עדיין מקומות בהם הדולר שווה יותר

★ טיולים מוזלים
להונגריה ויוגוסלביה.
★ טיולים מיוחדים לשומרי מצוות
למזרח הרחוק, ארה"ב ואירופה
★ ENGLISH SUMMER SCHOOL
לשומרי מצוות — גילאי 12 עד 18
יציאה: 5.8.87 • חזרה: 26.8.87

עולמי חברה לנסיעות ותיירות בע"מ
תל־אביב, בן־יהודה 66 — 03-223161
בני־ברק, רבי עקיבא 160 — 03-703113/4

גליון מאי של

AK

מופיע ביום ד' הקרוב
★
מוסף חינם:
"צ'ופר" עתון צבעוני לילדים

184 עמ' של צבע, הנאה ועניין

אלקול בע"מ

הודעה לבעלי מניות של החברה על אסיפה כללית יוצאת מן הכלל

ניתנת בזאת הודעה לכל בעלי מניותיה של החברה כי בהתאם להחלטת דירקטוריון החברה, תתקיים אסיפה כללית יוצאת מן הכלל של החברה במשרדיה שברחוב שד' בן־צבי 100, רמת־אליהו, ראשון לציון, ביום א', 10 במאי 1987, בשעה 12.00, כדי לדון ואם תמצא האסיפה הכללית לנכון לקבל עם או בלי תיקונים את ההחלטה הבאה:
לחלק לכל המחזיקים במניות רגילות של החברה מניות הטבה בשיעור 1300%.
בעלי מניות המעוניינים להשתתף באסיפה הנ"ל באמצעות מיופה כח, חייבים להפקיד את יפוי הכח במשרד הרשום של החברה לא יאוחר מ־48 שעות לפני מועד האסיפה.

בפקודת מועצת המנהלים
נורית ברנס — מזכירת החברה

רפי • אומץ
הרשימה הממלכתית
מברכת את
חבריה, פעיליה ואוהדיה
בברכת
חג עצמאות שמח
שנת התגייסות לחיזוק עצמאותנו המדינית, הכלכלית והבטחונית

ישיבת המרכז תתקיים ביום חמישי, ט"ו אייר תשמ"ז, 14.5.87, בשעה 6.30 בערב, בבית סוקולוב, רח' קפלן 4, תל־אביב.

מינהל מקרקעי ישראל	עיריית אשדוד החברה העירונית לפיתוח אשדוד

פרוייקט בנה ביתך ברובע ט"ו

הגרלת המגרשים שנועדה ליום 7.5.87,
נדחתה ליום 26.5.87 בשעה 17.00 בבתנ"ס ד'.

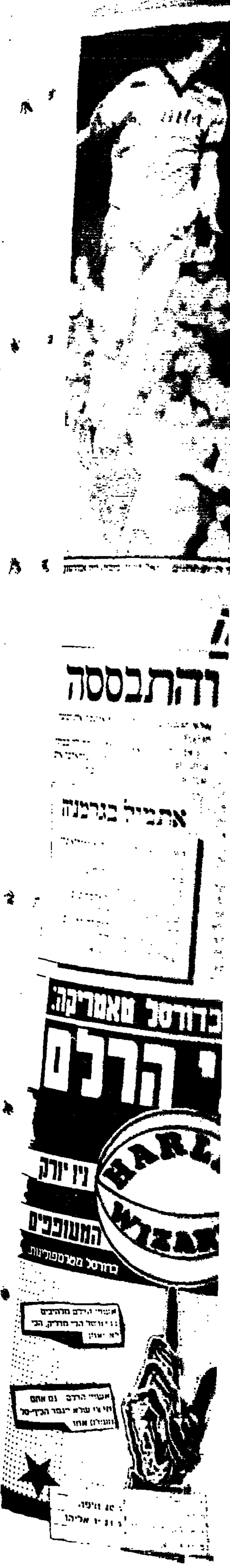

مكتز من الاهل

مكذا من الأصل

ההשקעה הטובה ביותר

בקרית אונו

קוטג'ים ודירות דופלקס בגני אשכול

במיקום הטוב ביותר בקיראון מוקף בפארק גדול בונה חברת שיכון ופיתוח קוטג'ים דירות דופלקס יוקרתיות בנות 5 חדרים ברמת גימור גבוהה ובתיכנון מעולה.
דירות בשלבי בנייה אחרונים.

דירות יוקרה ברימון

בנין מרגנית בשכונת רימון דירות 4 ו־5 חדרים בלב שכונת רימון המוריקה, לצידה של סביון.
9 קומות של איכות חיים ובניה ברמה גבוהה ביותר. ובגימור קפדני. תרסיסה צבעונית מפוארת, ארונות פורמייקה מיוחדים, שרותים כפולים בכל דירה ופיתוח סביבתי מלא כלול במחיר הדירה.

חיים עם סגנון

יש לכם דרישות מן המקום הבא אליו תעברו לגור?
אתם מחפשים איכות חיים ושהילדים יגדלו בין ירק ופרחים, עם בית ספר טוב ושירותים קהילתיים מסועפים?
קשה לדרוש כל כך. הרבה דרישות ממקום אחד
אבל ב"רימון" וב"גני אשכול" - הפנינים של קרית אונו אפשר לבקש הכל וגם לקבל.
לגור בקרית אונו משמע לגור מחוץ לעיר אבל במרכז העניינים. קרוב לתל־אביב, לאוניברסיטת בר־אילן, נמל התעופה בן־גוריון, תל השומר והרבה מפעלים גדולים בסביבה.
קרית אונו - איכות חיים לאורך כל הדרך.

עכשיו משתלם יותר מתמיד

5% הנחה	
למשלמים את מלוא מחיר הדירה תוך 30 יום מתאריך ההתקשרות (לפי קביעת החברה).	משכנתא גדולה עד 65,000 שקל ל־17 שנה.

2

אדרון

זו ההזדמנות שלך לרכוש דירה או קוטג' מחוץ לעיר ובמרכז העניינים.

פרטים ותנאי מכירה:
תל־אביב, "בית אליהו" רח' אבן גבירול 2
פינת המאספים; טל. 262160, 262169-03

שיכון ופיתוח

קניה בטוחה בחברה אמינה

מעריב
חג העצמאות

חלק ב' / יום ראשון ד' באייר תשמ"ז, 3.5.1987

תקציר

בעמוד 2
ראיון עם ראש הממשלה
שמיר: בוועידה בינלאומית תאלץ ישראל לעמוד מול העולם כולו. המסמך בעניין הוועידה? קיבלתי איזו טיוטה שאנב, איש לא ההם עליה. השינוי בעמדת שולץ? קשה לדרוש מהיום שיהיו ישראלים יותר מהישראלים. כאשר אומרים בעולם שנוצרה עכשיו הזדמנות, הם מתכוונים לשינוי בישראל. "פרוזדור" לשיחות ישירות? זה בשוק קי כלים. אנחנו עוסקים בגורמים מפוקחים. כשיהיו בפנים, ימצאו דרך לחשוף הציפורניים שלהם.

בעמוד 3
ראש ה"מוסד" לשעבר מגלה
אלוף (מיל.) יצחק חופי מגיב בפעם הראשונה על פרשיות השב"כ ופולארד, הנזק לקהילת המודיעין ויחלוף זמן רב עד שהשידות ייכוד על הרגליים, היחסים עם ארה"ב והאמריקנים לא צריכים להתאבק לרגל אצלנו. היו "עולים לרגל" אליהם לספר להם דברים. ההיחשפות היתה בלתי רגילה...)

בעמוד 4
חג עצמאות ראשון לפאבל מלנינגראד
"אצא לרחובות ירושלים לראות חיילים ישראלים ותהיה לי חגיגה גדולה". בחג העצמאות שעבר עוד דילג בדירה לדירה עם בקבוק ושקופיות כשסוכני המשטרה החשאית בעקבותיו.

בעמוד 5
מלחמת השחרור: טעות בפחיחה
זו היתה כבר מלחמה והתנהגה עוד חשבה על "מאורעות". לא הבינו שמדובר במאמץ צבאי כולל לסכל את הקמת המדינה. התוצאה: לא גויס כל הכוח היהודי ונוצרה נחיתות לא מוצדקת בתחילת 1948. לפוליטיקאים ואנשי הצבא היה עניין לשכתב את ההיסטוריה לספר גבורה. האינטלקטואלים שירתו אותם. כמה מהטעויות חזרו על עצמן במלחמות הבאות.

דעות

בעמודים 7-6
לוי יצחק הירושלמי כותב: יש לנו בית, אמנם בשותף, עם משכנתאות ושיעבודים וסכסוכי שכנים, אבל בכל זאת שלנו. משה ז"ק חושף היסטק בלתי־ידוע של בן־גוריון על "שלמות המולדת". יוסף לפיד קובע, כי על אף הכל – ישראל היא סיפור הצלחה אדיר. מנחם תלמי מביא לנו שמחה רוסית מ"בריוזקה". פרופ' שלמה אבינרי על שתי סוגיות: השגרירות בוושינגטון והוועידה הבינלאומית.

בעמוד 8
יום הזכרון לחללי מערכות ישראל
"על שמו נקרא בנו מוטי": מוטי נולד אחרי שאביו נפל. האם: "היה קשה לקרוא לילד בשמו. חמותי לא יכלה להוציא את השם בפיה. אחרי שבועות מספר, החלטתי לקרוא לו זאביק, כפי שחבבנו". זאביק גדל עם הידיעה שיש לו שם נוסף: מוטי. "יום אחד חזרתי מבית הספר ואמרתי לאמא, שמעכשיו שמי מוטי ולא זאביק".

בעמוד 9
שנים עשר מדליקי המשואות
סיפורם של מדליקי המשואות שנבחרו השנה מקרב אזרחי ישראל.

בעמוד 10
פרסי ישראל
ארבעה אנשי אקדמיה ושלושה שחקני תיאטרון שזכו השנה בפרס.

בעמוד 11
המשישבת
סיפורי בידור ותרבה של סוף השבוע ברחבי הארץ.

בעמוד 12
ארועים
מה קורה ביום העצמאות בערים ובישובים.

בעמוד 13
לזה ההצגות בבתי קולנוע.

בעמוד 15
מסודרי הרדיו והטלוויזיה.

צילום: שמואל רחמני

עידו דיסנצ'יק

לעשות סדר

אילו היינו סינים, היינו חוגגים היום את שנת ה־40 לעצמאות ישראל. כיוון שאנחנו ישראלים אנחנו חוגגים היום מלאת 39 שנים לעצמאות – תחילת שנת ה־40. תאריכים עגולים – משום מה דווקא כאלה המסתיימים באפס או בסיפרה חמש – משמשים אותנו למטרות שונות של זכרון, נוסטאלגיה, חשבון נפש.

ככל שהדברים נשמעים "יומיים" אי־אפשר להפריז גם אם כל שנה ביום העצמאות נחזור תגלגל שבחיינו בפנינו. אולם נראה כי בפרוס שנת ה־40 רצוי לעשות אינוונטאר, רשימת מצאי, של המשימות הדחופות שיש להקדיש להן זמן, משאבים ומנהיגות. אלה הן משימות שצריך לטפל בהן החל ברגע היפתח השנה ה־40 כדי שנוכל בסיומה לבדוק אם אכן החל הטיפול הנאות בהן; כדי שאולי בשנת ה־50 נוכל לומר בסיפוק שעברנו עוד כברת דרך ראויה.

היום עוד אפשר לומר כי אין שום מדינה בעולם עם רשימת הישגים כה מפוארת כשלנו. הדברים אמורים על בסיס יחסי ואינני נרתע מלהביס להשוואה זו גם מדינות כיפאן וגרמניה. נדמה לי, שבחינת התחומים האובייקטיביים תוכיח, כי מה שעשינו אנו בנסיבות שלנו עולה על מה שעשו הן בנסיבות שלהן.

גם מבחינה אבסולוטית אין לנו במה להתבייש. אם נביט למישור ונראה את השאלה היהודית בכסיבה מכריעה ודאי שאין מדינה בעולם היכולה להתחרות בנו. בעניין זה אי־אפשר לטעון שאנו מגזימים אם ביום העצמאות אנו מרוצים לחלוטין.

עם זאת עלינו לזכור כי במעט עשור שנים – מאז השיא של הסכמי השלום עם מצרים – אנחנו נמצאים במצב של דהיכה במקום ואולי של הידרדרות במורד המשעול התלול בו טיפסנו מאה שנים ארוכות ואם לא ניזהר נחזור לתחתיתו.

המשימות המוטלות עלינו הן אלה שכבר עמדנו בהן והחלנו להקדיש להן את הפרק הראוי נוסף לאלה שמכתיבים הזמנים המשתנים וארבעים שנות עצמאות.

המשימה הראשונה במעלה – בהעדר איום מיידי של מלחמה רחבה – מעבר לשמירת רמת הבטחון המירבית היא מלחמה מרוכזת בבירוקראטיה ההולכת ומשתלטת על חיינו.

הממשלה חייבת להילחם בעצמה ולצאת מחיינו בכל התחומים. זהו סרטן המכלה כל חלקה טובה והוא עלול לכלותנו ולא יועילו כל הכוונות הטובות.

העובדה שהשנה חל חג העבודה – האחד במאי – בין יום הזכרון לשואה ולגבורה לבין יום הזכרון לחללי מערכות ישראל ויום העצמאות היא אולי מקרית מבחינה קאלנדרית, אבל איננה כל כך מקרית מבחינת המסר הטמון בה. יש לנו יותר מדי כסף אמריקני ופחות מדי עבודה עברית. מרכיב היזעה הלך והתנמך במשך השנים במישוואה של דם, יזע ודמעות, שצירופה המופלא הביא אותנו לרמת חיים מדהימה ולהישגים מגוונים ומרשימים ביותר בתחומים רבים של החיים האנושיים והלאומיים.

אם לא נחזור מייד להשקיע זיעה רבה בעמלנו הפרטי והמשותף יתכן שיתברר כי הדם והדמעות לבדם לא יניעו הלאה את העגלה המסורבלת הזאת.

המשימה השנייה – איננה בלתי קשורה בראשונה – היא לעשות סדר במערכות הערכים שלנו.

יותר מדי זלזלנו וגימדנו את מה שהיה, ולא יצרנו חדש, מרתק ומאתגר במקומו. קל מאוד – למשל – להפוך את החברה הקיבוצית לקבוצה של מתמשאים ליד בריכות שחייה, אבל קשה מאוד ליצור ערך התיישבותי אמיתי וחלוצי חדש במקומה. אסור לראש ממשלה, אפילו שמו מנחם בגין, ליצור מונטוסים שלילי כזה מצד אחד ולהציע כחלופה ערכית את חגיגת הבורסה והכסף הקל.

אבל באותה מידה אסור לדבוק בערכים שהיו טובים לימי בראשית. הצורך לעדכן מערכת ערכים ולשפרה הוא חיוני וחשוב לא פחות מן הצורך לשמור עליה ולדבוק בה. אחת הצרות של דת היא חוסר הגמישות שבה היא מתייחסת למנהגים וכללים שנקבעו בזמנים אחרים למטרות פראקטיות ואחר כך הפכום לערך מקודש בפני עצמו.

למשל, שאלת הרפואה השיוויונית. היום כבר ברור שאם נוסיף לחתור לקיים אותה נגיע למצב של אי־רפואה שיוויונית. אי־אפשר היום שלא להכיר בעובדת אי־השיוויוניות. זה מצב אנושי נתון ואין שום שיטת משטר שהצליחה למחוק אותו. אין זה חטא נגד ערכים להחליט לקיים רפואה שיוויונית ברמה סבירה לכל מקק, אבל לאפשר קיום רפואה עוד יותר טובה תמורת תשלום למי שיכול לשלם (ועדיף שישלם כפי יכולתו בארץ במקום ברחוב הארלי בלונדון). התשלומים העודפים הללו יממנו רפואה שיוויונית יותר טובה. *זה פשוט ומובן, אלא אם כן נאחזים בערכים* מימים אחרים שאינם תופסים עוד.

המשימה השלישית היא להעלות את איכות החיים.

זהו תחום רחב אבל אני רוצה להתעכב דווקא על אספקט מסוים: חוק וסדר. אם אלה מתקיימים ונשמרים הדבר משפיע על תחומים רבים של איכות חיים. נאותנו במשך שנים רבות כי רחובותינו בטוחים יותר מאשר ברוב ערי העולם וכי האלימות הפיסית כאן מצומצמת מאוד – עוד מעט לא יהיה לה על מה להתבסס.

לפיכך משימה חשובה לשנה הקרובה היא השקעה מאסיווית במשטרה, בבתי המשפט ובשירות בתי הסוהר כדי שנוכל להוסיף לקיים את מידת החוק והסדר שאיפשרו חיים נוחים יחסית, כפי שהיו עד עתה. אי־היכולת של השופטים, השוטרים והסוהרים להתמודד כראוי עם מפרי החוק והסדר היא הסכנה התמורה ביותר לאיכות חיים סבירה או טובה יותר.

בכל המשימות האלה צריכה המנהיגות בכלל והממשלה בפרט למלא תפקיד מרכזי.

אם בעוד שנה נוכל להסתכל על יום העצמאות הזה כמועד שבו התחלנו לארגן מחדש, לעדכן ולכונן את מערכת הערכים שלנו; מועד שבו התחלנו להוציא את הממשלה מהתערבותה המאסיווית המזיקה בכמעט כל מערכות החיים והעשייה; מועד בו התחלנו להקדיש את המשאבים הנדרשים לחוק וסדר על מנת לקיים אותם ברמה, שכולנו מסכימים שהיא חיונית להמשך תקין של חיי עם וחברה – אם נוכל כך לראות את שנת ה־40 כצעד פסיעות חשובות קדימה תשוב לסלול הסיפוס הנכון במעלה הר העצמאות.

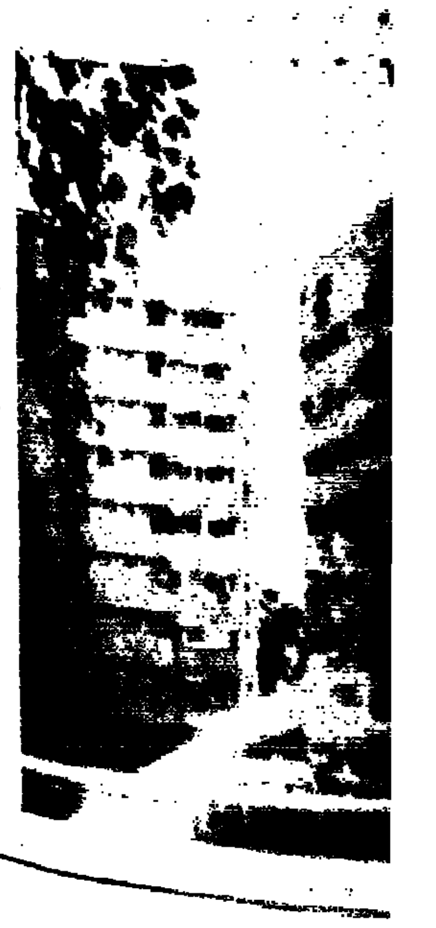

هكذا من الاصل

שמיר: ועידה בינלאומית היא ישראל מול העולם כולו

מאת רפאל מן,
סופרו המדיני של "מעריב"

"היו לנו כבר סערות והן הלכו", אמר ראש הממשלה יצחק שמיר כאשר הגיעו אליו לפאריס, בעת ביקורו הממלכתי, הידיעות על המחלוקת הגוברת בין המערך לליכוד בעקבות ההצעה לכנס ועידה בינלאומית.

לשמיר, גם הפעם, לא אצה הדרך. הוא פוליטיקאי שכוחו בסבלנות, לא איש יוזמות. כשם שחרק שיניים וחיכה בחשך שנתיים עד לשובו ללשכת ראש הממשלה, כן גם הפעם אין הוא נחפז להכרעות. הוא מבקש עוד לבדוק ולברר מה עומד מאחורי הכרזותיו של פרס, מקווה שהממשלה תמשיך להחזיק מעמד.

הראיון עם שמיר נערך הן בירושלים, ערב צאתו לפאריס והן ביומו האחרון של הביקור בבירת צרפת.

שאלה: אדוני ראש הממשלה, על סמך המידע שיש בידך, האם אכן מוכן חוסיין מלך ירדן להיכנס למו"מ ישיר לאחר פתיחת הוועידה הבינלאומית?

שמיר: אני לא דיברתי אתו ואינני יכול להשיב... בכל אופן, הדגש אצל חוסיין הוא על רצונו ללכת לוועידה. מה שנאמר פומבית לאחרונה הוא הודעות מפי ראש הממשלה שלו, זייד אר־רפאעי, כי ירדן איננה מסכימה שהוועידה תשמש כיסוי למו"מ ישיר. עד היום לא שמענו גירסה אחרת מירדן.

ש: במסמך שהועבר אליך אין הסכמה מפורשת לניהול מו"מ ישיר?

ת: קיבלתי איזו טיוטה, שאגב, איש לא היה חתום עליה. צריך להתחשב גם בדברים אחרים המגיעים לאוזננו: גם בצרפת איש אינו יודע שיש סברה שהוועידה תהיה רק פתיחה טקסית ואחר כך כל המו"מ יתנהל בוועדות.

שמיר: המסמך בעניין הוועידה הבינלאומית? קיבלתי איזו טיוטה שאגב, איש לא חתום עליה. גם למיטראן ברור שדרוש זמן לבדיקה. מה פשר ריצת האמוק הזו?

מבריה"מ שמענו רק עכשיו, עם סיום ביקורו של אסאד במוסקווה, כי היא עומדת על ועידה עם סמכויות מלאות. לא שמענו נכונות למו"מ ישיר בשום גורם שאמור להשתתף בוועידה, אשר אני מקווה שלא תתקיים.

ש: האם אינך מתרשם שגם שר החוץ האמריקני ג'ורג' שולץ, שהיה ספקן גדול באשר לוועידה, סבור עכשיו שיש סיכוי להתחיל באמצעותה מו"מ ישיר?

ת: קשה לעמוד נגד לחצים הבאים מישראל. ארה"ב התנגדה לוועידה משני נימוקים עיקריים: היא פקפקה בתועלת של הכנסת הסובייטים לתהליך, והתחשבה בהתנגדות היסודית של ישראל, שהיתה מובנת לה.

עכשיו, כאשר חלק מישראל מוכן לקבל את הוועידה, דבר שלא היה עולה דעתנו בעבר, קשה לדרוש מזרים שיהיו יותר ישראלים מישראלים. כאשר אנשים בעולם אומרים שהנה לפנינו הזדמנות חשובה – הם מתכוונים לשינוי שחל בעמדתה של ישראל.

ש: האם הבדלי הגישות בין הליכוד לבין המערך מצדיקים הליכה לבחירות בקרוב?

ת: שום דבר אינו מצדיק עתה הליכה לבחירות מוקדמות. אם מישהו דואג לאינטרס של המדינה, ליציבותה הכלכלית, הוא צריך לעשות הכל כדי למנוע, או לפחות לדחות, את הבחירות.

הרצון ללכת לבחירות, כפי שהוא מוצא ביטוי בימים האחרונים, עומד לפני עצמו. הוועידה היא רק תירוץ ומסריע לרצון הזה.

ש: האם לא ניתן להתגבר על חלק מן החששות על ידי תיאום מוקדם הדוק עם האמריקנים, אשר יבטיחו כי במקרה שהתסריט ישתבש בוועידה, תעזוב ארה"ב את שולחן הדיונים יחד אתנו?

ת: קשה לסמוך על אפשרות כזו. אני יודע מה הקושי של קבלת החלטה ע"י מדינה במקרים כאלה, לאחר שהחליט בצורה מפורשת על השתתפותה בהלך.

ש: אתה מתכוון לבדוק אם ניתן לממש את התוכנית שמציג פרס, כדי לבחון אם אכן ניתן להגיע באמצעותה למו"מ ישיר?

ת: יש הרבה דברים שצריך לברר. כל עניין הוועידה איננו תלוי רק ברצונן של ירדן ושל ישראל. יש עוד גורמים שצריכים להיבדק. אם לא תהיה הסכמה של הסובייטים, הערבים כולל ירדן ישנו ביד את עמדותם ולא ילכו בלי בריה"מ. הם אומרים בפירוש כי הם זקוקים לבריה"מ בגלל עמדתה האנטי־ישראלית. אם היא לא תשתתף, הוועידה לא תוכל להתכנס.

אינני מבין מה החפזון הזה. כל הדברים טעונים בדיקה. זו הצעה של מי? בשם מי? לקבל עכשיו החלטה זה דבר מקוטע לחלוטין, הטעון בירורים רבים וחילופי דברים עם גורמים רבים.

גם הנשיא מיטראן אמר לי שיעבור ודאי הרבה זמן עד שיעובדו הפרטים. גם לו ברור שישראל לא תלך בלי שכל התנאים ברורים. נבצר ממני להבין, על כן, מה פשר ריצת האמוק הזו.

ש: על רקע המחלוקת של הימים האלה נראה לך איפוא שהממשלה עומדת בסוף דרכה?

ת: אינני רוצה לקבוע עובדה שלא הייתי רוצה שתתרחש. אבל עלינו לראות ולבדוק. אני מציע לכולנו לא להתרגש ולא להיחפז.

ש: אתה מעודכן בכל המגעים שמקיים פרס בעניין תהליך השלום?

ת: אני מניח שאני יודע מה מתרחש.

ש: ולמרות זאת אינך שותף לדעתו של פרס?

ת: ההבדלים הם בגישה.

ש: שר החוץ מדבר על פתיחה שבעקבותיה יבוא משא ומתן ישיר. מדוע אין הדבר מקובל עליך?

ת: שיחות, ולא משא ומתן, שיתקיימו בפיקוח של מטריה בינלאומית אינן זהות למו"מ ישיר בלא מטריה כזו. שהרי אם לירדן קשה או בלתי אפשרי להתחיל במו"מ ישיר בלי עידוד ותמיכה של בטריה, יהיה להם קשה פי כמה להגיע להסכם עם ישראל כאשר מפקחים עליה בשבע עיניים כל הגורמים האחרים – סוריה, ברית המועצות ומדינות נוספות.

ש: מה מונע ממך להסכים לפתיחה הבינלאומית שרק תהווה "פרוזדור" לשיחות הישירות?

ת: אלה משחקי מלים. אנחנו עוסקים בגורמים מפוקחים, אשר יודעים מה האינטרס שלהם. כאשר יהיו בפנים ימצאו דרך לגלות את הציפרניים שלהם...

ש: מה עורר אותך בחודשים האחרונים להחריף את התבטאויותיך נגד הוועידה? התברר לך שהתוכנית הזו עלולה להתגשם בקרוב?

ת: לא התרפתי את דברי. אני בעד כל דרך שיכולה להוביל למשא ומתן רציני לשלום בינינו לבין שכנינו. לא אתנגד, להיפך, אצדד בכל פגישה, או אפילו נקרא לזה ועידה של גורמים אזוריים, ישראל, ירדן ומצרים, גם בהשתתפות ארצות הברית.

שום דבר לא מצדיק עתה הליכה לבחירות מוקדמות. אני מציע לכולנו לא להתרגש ולא להיחפז

זו נוסחה התואמת את הסכמי קמפ־דייוויד. אבל אני רואה סכנה ומלכודת בכניסה למסגרת של ועידה בינלאומית, שבה אנו, במו ידנו, תורמים לבינאום הסכסוך הישראלי־ערבי.

ש: ניתן לדעתך להגיע להסדר כולל באיזור בלא לשתף את ברית המועצות?

ת: אנחנו צריכים להתקדם צעד אחר צעד לקראת הסדרים והסכמים עם המדינות השכנות. לדעתי, אין סיכוי להגיע להסדר כולל במהלך אחד.

ש: ואיננו צריכים להסתכל קדימה, לשקול יותר ממהלך אחד?

ת: זה עניין של תהליך. יכול להיות שביום מסוים תשתנה המדיניות הסובייטית שעד היום היא אנטי־ישראלית מובהקת. כפי שעשינו הסכם שלום עם מצרים בלי בריה"מ – אילו היא היתה מעורבת אז לא היינו מגיעים להסכם השלום – כך צריך לפעול כדי להגיע למו"מ עם ירדן.

ש: אתה והליכוד מתנגדים לוועידה בתוקף, אבל המציאות הבינלאומית מתחילה להשתנות, ומתגבשת הסכמה סביב עמדותיו של פרס.

ת: צר לי לאמר זאת, התנופה באה בגלל מאמצים של גורמים ישראליים. שום גורם בינלאומי לא הגביר את לחציו. אבל היות שהיה ידוע שישראל מתנגדת לצורה כזו, תמיכת חלק מן הגורמים בארץ בוועידה נתפשת על ידי גורמים בינלאומיים כהזדמנות.

ש: אתה בשלך, אבל נראה שברחבי העולם מקבלים את משנתו של פרס.

ת: זה לא נכון. בכל מקום יודעים שהדיעות בישראל חלוקות, וזו בעיה לגורמים המעוניינים בוועידה.

ש: האם מאחורי ההתנגדות התקיפה של הליכוד לרעיונותיו של פרס אין מבצבצת בעצם ההתנגדות הבסיסית שלכם לכל מהלך מדיני שיביא ויתור על חלקים מיהודה ושומרון במשא ומתן?

ת: מה זה ויתור? אנחנו נאמנים עד היום להסכמי קמפ־דייוויד, ומוכנים למו"ם במסגרת הסכמים אלה, אם כי אמרנו במפורש כי כאשר יהיה מו"מ נעמוד על זכות הריבונות שלנו. אין בכך סתירה. אבל להכריז, לפני שהתחיל מו"ם כזה, שישראל תהיה מוכנה לוויתורים מרחיקי לכת, אין בזה כל חוכמה מדינית. זה ערעור מעמדה של ישראל במו"מ עוד לפני שהתחיל.

"פרוזדור" לשיחות ישירות זה משחקי מלים. אנחנו עוסקים בגורמים מפוקחים. כשיהיו בפנים, ימצאו דרך לחשוף את הציפרניים שלהם

ש: אתה מכוון את דבריך גם להכרזותיו של שר הבטחון רבין לפני כעשרה ימים?

ת: בין היתר. אין זו עמדה אישית של רבין.

ש: האם אתה אכן מאמין כי כל מי שתומך בוועידה, ובכלל זה פרס ומפלגת העבודה, מעוניין כמו הסובייטים להחזיר אותנו לגבולות 1967?

ת: מי שאינו רוצה לחזור לקווי 67' צריך להתנגד לוועידה בינלאומית, שהרי לדעת כל הגורמים הוועידה תהיה בעד חזרה לגבולות אלה.

ש: ישראל איננה די חזקה כדי לעמוד על עמדותיה במשא ומתן?

ת: נגיע לעימות עם כל העולם. בשביל מה לנו זאת? אם ניכנס לתוך המלכודת הזו, ישראל תעמוד מול כל העולם כולו. אין כאן עניין של יצירת פחדים. זה עלול ליהפך למציאות.

ש: ואין זה עולה על דעתך שהסיכוי להגיע לשלום מצדיק גם סיכון כזה?

ת: זו הצרה, כך לא נגיע לשלום. אולי נגיע להסדר כלשהו, אבל לא לשלום. אם תוקם מדינה אש"פית שלושה ק"מ מירושלים – ואין ספק שבכך מדובר – לא יהיה לנו שלום.

ש: פרס אינו חדל מפעילות ויוזמה במשא תהליך השלום, ואילו אתה נראה כמי שמעדיף לשבת על מי מנוחות. זה עניין של תפישות עולם או אולי של אופי אישי?

ת: קל מאוד להתקדם בפיתוח יוזמות כאשר אתה מקבל את עמדת הצד השני. זה אינו דורש יצירתיות ומאמץ לקבל את הרעיון של ועידה בינלאומית שבה דוגלים הרבה שנים בריה"מ וגורמים ערביים. זו לא רבותא. זה קל מאוד. אני מציע דברים שהערבים בינתיים לא קיבלו, כמו מו"מ ישיר בלא תנאים מוקדמים. כמובן, לערבים נוח יותר לקבל את הנוסחה של ועידה בינלאומית.

ש: ואנחנו, לדעתך, צריכים לשבת בינתיים ולחכות לטלפון מן הערבים, כמאמרו של דיין ז"ל?

ת: צריך לפעול ולהפעיל גורמים בינלאומיים למען מו"ם ישיר, אבל גם לקבל החלטה נמרצת לא ללכת לוועידה בינלאומית. כיון שברגע שישראל תביע הסכמתה לכך לא יהיה עוד שום גורם ערבי שיסכים למו"ם ישיר.

ש: האם יש להערכתך בסיס לתקוותו של פרס כי כאשר תגיע תכניתו לממשלה יהיה מי שיתמוך בה גם בין שרי הליכוד?

ת: אם הערכותיו של פרס לגבי עמדותם של גורמים חיצוניים אמינות כמו ההערכה הזו שלו, אז אין לי ממה לחשוש... אין בין שרי הליכוד חילוקי דיעות. אני יכול להניח שבין שרי המערך יש יותר הבדלי גישה בעניין הזה.

ש: האם מן הסימנים המגיעים ממוסקווה לגבי שינוי אפשרי במדיניותה אתה מתרשם כי אנו עומדים ערב שינוי של ממש?

ת: אפשר לדבר בלי סוף על סימנים, מכיוון שמבריה"מ מגיעים סימנים סותרים, טובים ורעים. אבל מה שאנו מצפים לו הוא שינוי של ממש, ומבחינה זו אין עדיין כל חדש.

אני בהחלט מעוניין ביחסים נורמליים עם בריה"מ, בוודאי שאני מעוניין בפתיחת שערי יציאה ליהודים. אבל לא נראים באופק שום סימנים שאכן בריה"מ עומדת לעשות צעדים מסוג זה.

ש: ביקור המשלחת הקונסולרית הוא אות חיובי לדעתך?

ת: קודם כל, המשלחת הזו, עוד איננה, וזה איננה קלוש מאוד. אינני רואה בכך חשיבות קרדינלית. גם אותן מדינות במזרח אירופה שאתן יש לנו קשרים מסוימים אומרות לנו בפירוש שהדרך ליחסים מלאים עוד רחוקה מאוד.

ש: מר שמיר, מה לדעתך משמעות המונח "אחריות מיניסטריאלית"?

ת: אפשר לראות את ההגדרה בכל מילון. זה כמובן שונה בכל מקרה.

ש: בעקרון הזה נכללת על פי תפישתך גם אחריות למעשים או מחדלים שנעשו בתחומים הכפופים לשר, גם שלא בידיעתו?

ת: הכל תלוי במידת החומרה ובמידת האחריות האישית בכל מקרה. יש דברים שטבעי ומובן בהחלט ששר אינו יודע אותם ואינו חייב לדעת עליהם. שר איננו כל־יכול ויודע־כל. לפעמים זה בלתי אפשרי מבחינה פיסית. ויש דברים ששר חייב לדעת ואם אינו יודע, זו תוצאה של הזנחה.

ש: פרשת פולארד, על כל חומרתה, איננה מחייבת מישהו לממש את אחריותו המיניסטריאלית?

ת: יש ועדות ואינני רוצה להתערב בפעולתן או לייעץ להן.

ש: בפרשת השב"כ (קו 300) אתה לא היית אמור לשאת באחריות מיניסטריאלית לדברים חמורים שהתרחשו בתחום שאתה מופקד עליו?

אם ההערכה של פרס לגבי גורמים חיצוניים אמינה כמו ההערכה שלו ששרים בליכוד עשויים לתמוך בתכניתו, אז אין לי ממה לחשוש...

ת: את עמדתי כבר ביטאתי באופן הברור ביותר: אין אדם בעולם שאי אפשר לדמות אותו, להונות אותו.

ש: בעקבות כל הפרשיות האחרונות מוכרת התחושה שהדרג המדיני מסרב לממש את עקרון האחריות המיניסטריאלית.

ת: אין תשובה אוניברסלית על כל השאלות האלה. שר אחראי לתפקודו, והדבר נקבע על ידי המערכת הפוליטית. אין פה נורמות משפטיות אובייקטיביות הקובעות מה המסקנות מכל מעשה או מחדל של חבר ממשלה.

ש: אינך סבור שאצלנו מותחים את החבל בעניין זה הרבה מעבר למקובל במדינות דמוקרטיות אחרות, שם מסיקים את המסקנות על בסיס העקרון הזה?

ת: כל מדינה הולכת בדרכה שלה ומגיעה לנהלים מסוימים כתוצאה מהרבה גורמים.

ש: מה תגובתך לדברים שנשמעו כי המסקנות בפרשת פולארד יביאו לטלטלה שתחליף את הצמרת הפוליטית כולה?

ת: לפי דעתי זה מופרז מאוד. זה מגוחך.

ש: מדוע אתה מצטייר בכל הפרשיות כמי שמתנגד לחקירה יסודית?

ת: לא נכון, אינני מתנגד לחקירות. לכל דבר צריכה להיות פרופורציה. אני ער מאוד לאינטרס הממלכתי. זה חשוב יותר מכל דבר אחר.

לא התנגדתי לוועדת הבדיקה שהקמנו בעניין פולארד. לפעמים יש צורך לחקור ולהגיע למסקנות. צריך גם לדאוג שלא יבולע לבטחון או לאינטרסים ממלכתיים ככל שאפשר להבטיח זאת.

ש: פרשת נאפסו מחייבת בדיקה של הטענות שהושמעו נגד השב"כ?

ת: יכול להיות שהפרשה הזו מחייבת אותנו לבדיקה מסוימת, ואני מקווה שנמצא את הדרך המתאימה.

ש: הכוונה לבדיקה יסודית של שיטות עבודת השב"כ?

ת: אנשי השב"כ אינם מתנגדים לבדיקה ממלכתית של השיטות שהם נוקטים.

ש: אתה מודאג מהצטברות הפרשיות הנוגעות לשרותים החשאיים שלנו?

יכול להיות שפרשת נפסו מחייבת אותנו לבדיקה מסויימת. אני מקווה שנמצא את הדרך המתאימה

ת: זו הצטברות מקרית. אלה דברים שהצטברו בתקופות שונות ובמקרה התגלו יחד. דברים כאלה קורים בהרבה מדינות בעולם.

ש: הן אינך חושש לליקויים בפיקוח על השירותים?

ת: אינני חושב שיש ליקוי יסודי במידת הפיקוח שלנו על השרותים המיוחדים. קיים פיקוח סביר. תמיד אפשר לחזק ולייעל ואנו עושים זאת ומסיקים לקחים מכל מקרה ומקרה.

ש: אתה התנגדת להחלטה שקיבלה הממשלה בינואר 1985 על יציאה מלבנון. האם במבט לאחור נראית לך ההחלטה נכונה?

ת: גם אני הייתי בעד יציאה מלבנון אבל חשבתי שצריך לנקוט יותר זהירות, לקיים רצועת בטחון יותר רחבה. אבל אני שמח היום שההסדרים שהוחלט עליהם אז – פועלים.

ש: אחרי ההחלטה הזהרת מפני מצב שבו התלקחות מחודשת תחייב את צה"ל לשוב ללבנון. האם התחזית שלך עלולה עתה להתממש, עם הגברת הפעולות נגדנו בגבול הצפון?

ת: אני מקווה שלא צדקתי אז. צריך לעשות הכל שלא נזדקק לכך.

ש: הממשלה שבה והבטיחה לישובי הצפון כי תשמור על בטחונם. האם הבטחה זו כוללת גם אפשרות של כניסה מחודשת בכוחות גדולים ללבנון?

ת: אינני רוצה להיכנס לכך. ברור שמדינת ישראל חייבת להבטיח בטחון לצפון, וצה"ל ערוך לכך.

ש: האם מסתמנת הפשרה ביחסה של צמרת המערכת אליך אישית ואל הליכוד?

ת: אינני מתחרה עם אף אחד בהשגת אהדה של גורם זה או אחר. ודאי שאני מבין שלמצרים נוח להיות בקשר עם אנשים הנוטים לקבל את עמדתם. לדעתי, הם טועים בכך: יחסים בין מדינות מבוססים על קשרים עם כל חלקי המיקשל.

ש: אנו מציינים עכשיו עשרים שנה למלחמת ששת הימים ולשליטתנו על יהודה שומרון ועזה. מה מאזן הרווח וההפסד שלך מתוצאות המלחמה?

ת: זה היה נס גדול. אינני יודע מה היה קורה למדינת ישראל אחרת. קראנו לה אז מלחמת ישע והיא באמת הושיעה את ישראל. קשה לתאר את המדינה בלי כל השגי המלחמה, מבחינת מעמדה הבינלאומי, יחסינו עם ארה"ב, ובכלל, אם היינו קיימים או כורעים תחת המעמסה של התכלויות והתקפות יום־יומיות של הטירור.

ש: הצורך לשלוט על מיליון ערבים אינו מדאיג אותך?

שמיר: זה חלק מן הבעיות שיש לנו, ואנו מנסים להגיע לפתרונות מדיניים שיהיו מקובלים על ערביי ארץ ישראל.

ש: העליה לישראל נהפכה לטפטוף דק. לא נכשלנו בתחום הזה?

ת: העליה היא תהליך היסטורי. יש עליות ומורדות ואסור לומר שנכשלנו, כשם שלא היה מקום לומר שהצלחנו כאשר היו כמה שנים של עליה מאסיווית. זה תלוי בכל כך הרבה גורמים.

ש: אתה רואה מיליוני עולים מגיעים ארצה בשנים הקרובות?

ת: אני רואה מיליוני עולים. אני מאמין בזה ובעתידנו בארץ ישראל. אינני יודע מנין יבואו וכיצד, אבל אם אנחנו לא נערער את רצוננו הציוני, ולא נתעייף, ולא נאבד את אמונתנו, נגיע בסופו של דבר להשגת המטרה.

בדרך כלל הצלחה של עם ומדינה או אי־הצלחה, תלויים במידה רבה במוראל של העם. אין תקווה לעם שמאבד את אמונתו בהשגת יעדיו וצדקת דרכו. אם עם דבק באמונתו הוא עתיד להתקדם לקראת השגת מאוויו.

ש: כיצד אתה מגיב על התחזית שירושלים עלולה ליהפך בתוך שנים לא רבות לעיר שבה יהיה רוב לערבים וחרדים?

ת: שטויות. אינני חושב שזה יקרה. אני זוכר מה קרה לכל הסטאטיסטיקות שהציגו לפנינו בעבר. ויש גם לעשות הבחנה: מה זה היום חרד ומה יהיה כחר חרד? לא צריך לראות שחורות. כל בוקר שאני יוצא לרחוב בירושלים אני מברך על הזכות לחיות בעיר הזו.

ש: ועכשיו הגזו של המערך "להדק שיניים" במסגרת הזו?

ת: אני מציע לכל הצדדים לקיים סעיפי ההסכם הקואליציוני שכל כך עמלנו על ניסוחו מתוך רצון להתגבר על חילוקי הדיעות שעלולים להתעורר בדרך.

ש: הנשיא רייגן העניק לא מכבר עיטור לכתב שסייע בחשיפת מכירות הנשק לאיראן, ואילו אתה מדבר על "כלבים נובחים" ועל "כתבנים". קשה לך עם עתונות חופשית?

ת: אני בעד עתונות חופשית, אבל הייתי רוצה לראות באנשי העתונות יותר אחריות. ככלות הכל גם הם אזרחים, אשר כמו כל אחד אחר צריכים בכתיבתם גם לראות את טובתה של המדינה.

ש: אינך רואה לעתונות תפקיד במשטר דמוקרטי, לגשל בחשיפת פרשיות. גם אם אינן נוחות לשלטון?

ת: יש ויש. אינני מחפש נוחיות לשלטון. אבל יש להבחין בין נוחיות קואליציונית או אחרת לבין גרימת נזק לאינטרסים בטחוניים, בעיקר בתאיה של מדינת ישראל, שעדיין איננה ככל המדינות בעולם. מה שאפשר לסבול בארצות הברית אי אפשר עדיין בישראל. ויש הבדל עצום במצבן של שתי המדינות.

אני רואה מיליוני עולים. אינני יודע מנין יבואו וכיצד. אבל אם לא נתעייף ולא נאבד את האמונה, נגיע בסופו של דבר למטרה

ש: לסיום, מה אחוליך לעם ישראל בפרוס השנה הארבעים למדינה?

שמיר: אני מאחל לעם ישראל שנים מסופות של שלום גלמי, יתר הבנה ויתר אחווה, התקדמות לשלום עם שכנינו. התקדמות לעצמאות כלכלית :כמובן – בטחון, אשר יאפשר לאזרחי ישראל להקדיש את מיטב המאמץ לבניית הארץ, לקליטת העליה ולהעלאת איכות החיים.

ראש הממשלה יצחק שמיר: קשה לדרוש מזרים שיהיו ישראלים יותר מהישראלים...

חשיפה

יצחק חופי: היתה היחשפות בלתי רגילה לפני האמריקנים... דיין גרר אותי להיפגש עם לואיס

משה דיין: תוקף – ודוחף לתיאומים

יצחק חופי: "אפילו לאשכול אפשר להתגעגע" צילם: ראובן קסטרו

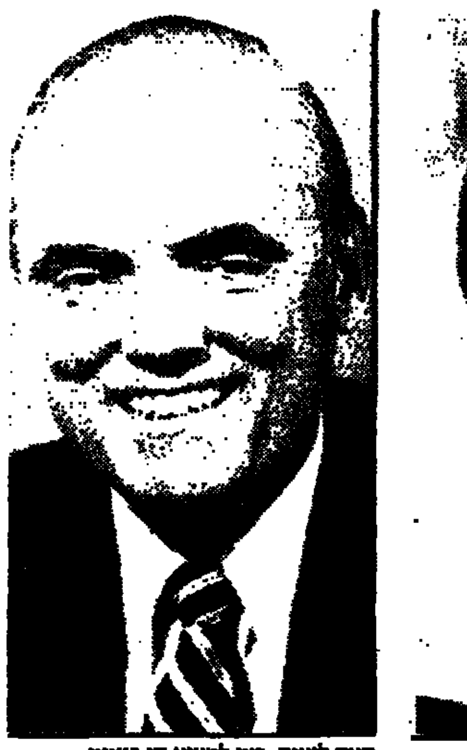
סאם לואיס: רצו למצוא חן בעיניו

מאת עודד גרנות

שאלה: בפרוס יום העצמאות נשמעים דיבורים על עם בלי מנהיג ועל סחף בקהילת המודיעין. כראש ה"מוסד" לשעבר, מה דעתך על כך?

תשובה: האמת היא שהיום אין מנהיגות המציבה יעדים לפני העם ויש חוסר אמון בהנהגה. יש שחיקה במעמדם של הקברניטים ואני מדבר כאן על ימין ושמאל כאחד. בדינאים שאינם מסוגלים להתעלות לדרגה של מנהיגות אמיתית.

ש: לדמה של מנהיגים מסוגם של בן־גוריון ובגין?

ת: אפילו לאשכול אפשר להתגעגע. מנהיגי היום לא באים בתביעות לציבור, אבל גם לא נותנים דוגמה אישית בשום תחום. דור של פוליטיקאים קטנים. זה עיקר הבעיה שלנו. יש במדינה פוטנציאל אדיר שעם מנהיגות נבונה ואמיצה, הקובעת יעדים ולא מנסה למצוא חן, אפשר היה להגיע אתו להישגים עצומים.

ש: הפרשיות האחרונות שהתרגשו עלינו יצרו רושם שקברניטי המדינה עסוקים מדי בחיפוי הדדי.

ת: אינני יודע אם הם מחפים ועל מה. אבל אני יודע שלא טיפלו בפרשיות בצורה נבונה וחכמה מן הרגע הראשון. לא נקטו יוזמה. מדובר לא רק בתקלות. גם אין מנהיגות בתחום של חיפוש אחר פתרונות פוליטיים וגם לא בתחום הכלכלי.

> ## ראש ה"מוסד" לשעבר, אלוף במילואים יצחק חופי, מדבר על פרשיות השב"כ ופולארד, הנזק לקהילת המודיעין, היחסים עם ארה"ב, אפשרות קיומם של סוכנים סובייטים רדומים, העדר מנהיגות

מהלך הפתיחה של התכנית הכלכלית היה כרוך בצווים ולא בפניה אל הציבור, גם לא במתן דוגמה אישית. הקריאה להדק את החגורה מלווה בהעלאת שכרם של השרים וחברי הכנסת. אלו אנשים אנוכיים המנסים להתעטף בעטיפה של בוסריות.

ש: ועידה בינלאומית כמהלך פתיחה למשא ומתן ישיר אינה חלק מן הפתרון הפוליטי?

ת: הוועידה איננה מטרה לעצמה; אבל היא נהפכה למטרה במקום לאמצעי בוויכוח הפוליטי בין הצדדים. אני לא רוצה להאשים את שמעון פרס בחוסר כנות ואני מאמין שהוא חותר באמת לקדם את תהליך השלום. אבל לא בכך מתמצית דרך פוליטית. צריך לחשוב על פתרונות פוליטיים ופה חושבים רק איך להגיע לבחירות.

ועידה בינלאומית היא דבר טפל. המנהיגים אצלנו לא מציגים עמדות ברורות. ראש הממשלה יצחק שמיר משחק בקמפ דייוויד שלו, שלא תמך בו, כיוון ששם לא קורה דבר. בלי תכנית ברורה אתה נסחף בוויכוח לדברים שוליים. לדרך פוליטית ברורה יש השלכות ברורות, למשל על הפעילות בשטחים, על היחס לתושבי השטחים, על ערביי ישראל, אפילו לגבי הדרוזים.

ש: מה הפתרון שלך לבעיית השטחים?

ת: הייתי נוקט צעדים חד־צדדיים. אולי עד אוטונומיה חד־צדדית. אנו עוסקים בדור של סטודנטים שנולד בשטחים אחרי מלחמת ששת הימים ורואים שאין אצלם נכונות להשלים עם המצב הקיים.

ש: איך אוטונומיה חד־צדדית מקדמת פתרון?

> ## ועידה בינלאומית היא דבר טפל. צריך לחשוב על פתרונות פוליטיים, פה חושבים רק איך להגיע לבחירות

ת: יתכן שזה יקטין את החיכוך. המחשבה שכל הפיגועים נובעים מבחוץ ואינם פרי תסכול פנימי היא אשליה. מעבר לכך, הצרה היא שהכיבוש גם משחית אותנו בלי שנרצה בכך. כתוצאה מכך אנחנו נוקטים לפעמים פעולות־נגד, קצת בלחץ וקצת בהיסטוריה. זה לא פותר דבר.

ש: יש החוששים שאוטונומיה חד־צדדית תוליך למדינה פלשתינית.

ת: מדינה פלשתינית תקום רק אם נפנה את הצבא מכל השטח. לא לכך אני מתכוון.

ש: המצב של היעדר מנהיגות במדינה משפיע גם על מצבה של קהילת המודיעין? פרשת השב"כ, פולארד, [illegible]

ת: החמורה ביותר בעיני היא פרשת השב"כ. שום תקלה מיבצעית אינה יכולה לעמוד במישור אחד עם בידוי ראיות. זה משמיט את הקרקע מיסוד קיומו של השירות כולו.

שירות הבטחון הוא שירות מפואר. לזכותו אפשר לרשום לאורך כל השנים הישגים בלתי רגילים בתחום של מניעת ריגול, של סיכול טרור וגם בתחומים אחרים. אני חושב שיש הרבה שירותי בטחון בעולם שיכולים להתחרות בשירות בתחומים אלו. אבל פעולה כזו גורמת להתמוססות כל המערכת.

ש: מדוע?

ת: משום שהרבה פעולות במערכת נעשות על ידי יחידים, וזה נכון גם לגבי ה"מוסד". אם אין אמון מלא במה שעושה השירות מדווח – המערכת כולה איננה יכולה להתקיים. ברגע שהעובדים רואים מה נעשה בדרגים הגבוהים, הם שואלים מדוע להם מותר ולמו אסור? הבעיה איננה רק פגיעה בחפים מפשע אלא חוסר היכולת של השירות המודיעיני לבצע את היעוד שלשמו הוקם.

ש: איזה נזק גרמה הפרשה לקהילת המודיעין?

ת: אני חושב שזה הדבר החמור ביותר שקרה אי פעם בקהילה. יחלוף זמן רב עד שהשירות יעמוד על הרגליים ואינני מדבר רק על תדמיתו בעיני הציבור. צריכה להיות שם מנהיגות בלתי רגילה שתחזיר את האמון של העובדים במערכת ובינם לבין עצמם.

> ## פרשת השב"כ היא החמורה ביותר. שום תקלה מבצעית אינה יכולה לעמוד במישור אחד עם בידוי ראיות. יחלוף זמן רב עד שהשירות יעמוד על הרגליים

ש: איזו השפעה יש לכך על גופי המודיעין האחרים?

ת: המערכת כולה עוברת כעת תקופה קשה. קשה לעבוד באווירה כזו ולעורר מוטיבאציה אצל אנשים. והרי הם, בסופו של דבר, עובדים כמעט בהתנדבות. לגבי ה"מוסד", בשמונה השנים שהיכרתי אותו, אני יכול לומר עם היד על הלב, שתופעה כזו לא היתה יכולה להתקיים.

אמנם קרה שאדם יחיד נכשל מאיזו שהיא סיבה, בריאותית, נפשית או כלכלית, אבל לא עד כדי סיכון כל המערכת. השאלה היא איך אתה מטפל במקרה ואיזו דוגמה ניתנת מלמעלה.

ש: איך טיפלת אתה בכשלונות של יחידים?

ת: אם היתה עבירה פלילית, האיש הועמד לדין. יש, למיטב ידיעתי, איש "מוסד" אחד שעדיין יושב בכלא על עבירה פלילית. הוא ניצל צירוף נסיבות מסוים כדי להשיג לעצמו טובת הנאה. במקרים חמורים פחות היתה הסקת מסקנות. אבל לא נתקלתי במקרים שפגעו במערכת כולה ולשמחתי, בסך הכל לא קרו הרבה מקרים.

ש: איזה נזק גרמה, להערכתך, פרשת פולארד לישראל ולקהילת המודיעין הישראלית?

ת: באשר לנזק הפוליטי, קשה לי להעריך אם הוא קצר או ארוך טווח. אבל יש לנו מזל גדול שיש לנו בארצות הברית שני צדיקים בלי מרכאות: הנשיא רייגן וג'ורג' שולץ. לא היינו יכולים לבחור לעצמנו משהו מה יותר כשר חוץ של ארה"ב. בכל דבר, גם כשהוא בא אלינו בטענות, הוא עושה זאת בטון מינורי, מנסה תמיד לראות את העיקר ואיך להוציא אותנו מן הסבך.

מבחינת האינטרס של קהילת המודיעין הישראלית, יש לנו הרבה מה להפסיד אם ייפגע שיתוף הפעולה בינינו לבין ארה"ב כתוצאה מההיווצרות חשדנות אצלם. אם יגבר האינטרס שלהם בשיתוף פעולה אתנו – יתכן שאפשר יהיה לצמצם את הנזק.

> ## אני דוחה את הטענה שהפעלת פולארד היתה פיתוי שאין לעמוד בו

ש: איך אתה משיב לטיעון שהיה צורך להפעיל פולארד, כיוון שהאמריקנים הסתירו מאתנו מידע חיוני?

ת: במערכת היחסים בין שירותי מודיעין בעולם אין מצב שכולם מתערטלים בפני כולם. לא קיים דבר כזה. אתה רשאי, במקרה הטוב, לנסות ולשכנע אותם למסור לנו מידע. לא יותר.

יותר על כן, יש מדינות שבהן יש חסימה של מידע בין השרותים של אותה מדינה, מתוך תחרות פנימית שפוגעת בבטחונן של אותן מדינות. יש מדינות כמו גרמניה וצרפת, שיחסיהן התהדקו ובכל זאת אין בינהן פתיחות מלאה, אפילו בנושאים רגישים, הנוגעים לבטחונן, כמו המלחמה בטרור.

אינני מקבל את הטענה שהפעלת פולארד היתה פיתוי שלא ניתן היה לעמוד בו. היו מוכרחים לעשות את השיקול של בעד ונגד, בעיקר נוכח העובדה שלא היה מדובר במהלך חד־פעמי.

ש: מה היה לקוי בדרך הטיפול בפרשה אצלנו?

ת: מלכתחילה היה צריך לתפוס את השור בקרניו, להיות עקבי ולא להתנדנד כל הזמן. כל המהלכים נכפו עלינו. וזה נכון גם לענין השב"כ וגם לפרשת פולארד. המציאו שתי ועדות. יש לי כבוד גדול לחברי הוועדות, אבל זהו נסיון לצאת ידי חובה יותר מאשר לרדת לשורשי הענין. ועדה משפטית היתה יכולה להיות הדרך הפשוטה ביותר.

ש: מה לגבי פולארד עצמו, אחרי שנחשף, והודינו בכך, כלום לא היה צריך לעזור לו?

ת: אני יכול להעיד ממקרים שהיכרתי. במלחמת המודיעין יש היחשפויות כל הזמן. מלחמה מתמדת בין הישגים חדשים לבין נפילות. עד פרשת פולארד היינו עושים כל מאמץ כדי לסייע בכל דרך אפשרית לסוכן שנפל, אף לסוכנים ערבים. במקרה הזה נקלענו למין "שרץ" כזה, שלא יודעים איך לנהוג בו.

הדרג הפוליטי נקלע למצב מביך בין הרצון לעזור לו לבין ההכרה שיש לנער את חוצנו מן הפרשה, אחרת אתה מוסיף שבץ על המדורה. לו כל המבוכה היתה מתמצית בכך – זה אנושי. מאידך גיסא, אי סיוע לסוכן עלול לגרום נזק אחר: השפעה שלילית על סוכני מודיעין באשר הם.

לדוגמה: בעבר, כאשר היו "נפילות קונבנציונליות" במדינות ערב – אותן מדינות נטו לפרסם את הדבר גם כדי להרתיע מי שעבדו באותו זמן בשבילנו וגם כדי להרתיע חדשים מלהצטרף. בדרך כלל היתה לזה השפעה מרתיעה לפרק זמן. אחרי זמן זה מפסיק להשפיע. בארה"ב, אני מקווה שלא עוסקים בכך.

ש: כאשר הורית אתה על הפעלת סוכנים, באילו מקרים נהגת לדווח לדרג המדיני?

ת: בדרך כלל לקחתי על עצמי את האחריות. אבל במקרים של הפעלות שבהן היה סיכון חיים לאנשינו, הדבר היה בדרך כלל ידוע לדרג המדיני ובאפשרותו היתה לעצור את המיבצע. בחלק מן המקרים התקבל אישור מוקדם של הדרג המדיני.

> ## עד פולארד, נהגנו לעשות כל מאמץ לסייע לסוכן שנפל, אף לסוכנים ערבים

ש: היו מקרים שבהם הדרג המדיני עצר פעולה כזו?

ת: היו מקרים בודדים. אבל בעקרון, ראש השירות המודיעיני לא צריך להציע פעולה שהוא מעריך כי תיבלם על ידי הדרג המדיני.

ש: יש טענה שיתר פיקוח על שירותי המודיעין היה יכול למנוע פרשיות מסוג זה.

ת: אין אפשרות של פיקוח מרכזי על כל פעולה ופעולה שעושה שירות מודיעין. זה לא קיים בשום מקום בעולם. לראש סוכנות הביון המרכזית של ארצות הברית או

> ## בהפעלת סוכנים, בדרך כלל לקחתי על עצמי את האחריות

ה־NSA (יחידת ההאזנה והציתות), יש תחומי אחריות שלהם. יש פעולות מוגדרות ביותר שראשי המודיעין צריכים לבוא אתן אל הדרג המדיני ולקבל את אישורו מראש.

אבל לא יכול להיות שמישהו מן הדרג המדיני יפקח על פעולות הסי.אי.איי. בדרכי העולם. הפיקוח צריך להיות בתחום של עשה ואל תעשה בדברים עקרוניים. צריך לקבוע כללים ברורים מתי באים לקבל אישור ובאילו נסיבות.

ש: בקהילת המודיעין הישראלית נהוגים כללים כאלה?

ת: יש כללים, יתכן שלא די חד־משמעיים. כאשר בוחרים ראש שירות צריך לסמוך על שיקול דעתו, בתנאי שיש הנחיות עקרוניות. סדרי עבודה. על מה אתה בודק ועל מה לא. אלא שאין לך שום מתכון למניעת תקלות וחריגות.

יתרה מזאת, אין לך ערבות שאם הדרג המדיני יהיה שותף בידיעה, תימנע התקלה. את אחריות הדרג המיניסטריאלי אני רואה בצורת הטיפול כאשר יש תקלה, כאשר דברים מתפרסמים.

> ## בשתי ממשלות התרעתי על חריגות, על "שווימרים" למיניהם

ש: בשתי פרשיות אחרונות נעקף "המוסד". בפרשת "איראנגייט" ובפרשת פולארד. איך אתה, כראש ה"מוסד" לשעבר, מרגיש עם תופעות כאלו?

ת: עקרונית, המוסד מופקד על הקשרים שבין ישראל לבין מדינות שאין לנו עמן קשרים דיפלומטיים. מדי פעם בפעם יש חריגות והן לא בריאות, אלא גורמות לכפילות, לחוסר תאום ולתקלות. האירגון שטיפל בפרשת פולארד לא היה צריך לטפל בכך.

בשתי ממשלות, של הליכוד ושל המערך, היו מקרים שהתרעתי על תופעות חריגות שעלולות לגרום לתקלות, על "שווימרים" למיניהם וכיוצא באלו.

ש: הפירסומים על מרגל לטובת ארצות הברית בצה"ל, או אפילו על "שתול" בצמרת הישראלית, נראים לך חסרי־שחר?

ת: אני חושב שאין להם ביסוס. אם היה מרגל לטובת ארצות הברית, היינו חושפים אותו, כפי שהאמריקנים חשפו את פולארד. זה בכלל מצחיק לדבר על השוואה. בנושאים צבאיים אנחנו די חשופים לאמריקנים בעצם שיתוף הפעולה בינינו.

בתחומים אחרים, כמעט שאינני מכיר את השגריר האמריקני הנוכחי ואת עיסוקיו, אבל לקודמו, סאם לואיס, היו נוהגים "לעלות לרגל". גורמים שונים היו "מתחרים" ביניהם לבוא ולספר לו ולאנשיו. זה מצב אידיאלי לאמריקנים. הם לא זקוקים לפעילות הסמויה והם לא צריכים להתאמץ.

ש: לדעתך, מה מניע ישראלים ללכת ולספר לאמריקנים?

ת: יש כאן מעין התבטלות בפניהם. מעין "גלותיות", התחרות על לבה של וושינגטון. רצון למצוא חן.

ש: בתקופת כהונתך כראש ה"מוסד" האם נתקלת במוסרי מידע מרצון מסוג זה?

ת: במהות, בוודאי שכן. ההיחשפות היתה בלתי רגילה. היתה גם נטייה מבש ברגוסת, בזמנים מסוימים, לתאם כל דבר עם האמריקנים. משה דיין היה, במהלך דיונים, תוקף גישה זו, שצריך לרוץ עם כל דבר לאמריקנים. אבל מצד אחר היה "דוחף" לתיאומים עם האמריקנים.

> ## האמריקנים לא צריכים להתאמץ לרגל אצלנו. היו "עולים לרגל" אליהם לספר להם דברים

גם אותי "גרר" להיפגש עם סאם לואיס. כמה פעמים אמרתי לו שאינני עוסק ביחסי החוץ של ישראל ואין זה תחום העיסוק שלי (אני מניח שלא עשה זאת בכוונה לפגוע)... אבל כל אלו, בלי יוצא מן הכלל, ובלי להזכיר שמות, שטענו בחום כי צריך לנקוט "קו קשוח" כלפי האמריקנים ושאנו אדונים לעצמנו, היו, במצבים אחרים, "מתבטלים" לפניהם.

ש: יתכן שזהו בעצם מצב בלתי נמנע מכח התלות שלנו בארצות הברית...

ת: אינני חושב כך. אני לא מדבר על תיאום שצריך לתאם עם האמריקנים כבעלי ברית, ויש תחומים רבים כאלו. אני מדבר על ההתבטלות לפני האמריקנים, על הריצה לגלות את אזנם והנטייה לעשות את המריבות הפנימיות שלנו אצלם.

אינני חושב שזה בגלל התלות שלנו בהם. אמנם היא כופה עלינו הרבה דברים, אבל לא כופה עלינו התנדבות כזו.

ש: חידוש אפשרי של היחסים עם ברית המועצות ופתיחת שערי העליה פירושם בהכרח גם שיפור מערך הריגול הסובייטי בישראל?

ת: הסובייטים כבר היו בארץ מאז הקמת המדינה וגרמו "כאב ראש" לשירותי הבטחון, אבל זה אינו נימוק להימנע מקשירת יחסים עמם. יתכן אפילו שיהיו נסיונות להשתיל סוכנים של הקג"ב דרך עולים יהודים. אבל גם זה אינו נימוק נגד עליה.

> ## אני לא מדבר על תיאום עם האמריקנים כבעלי ברית, אני מדבר על ההתבטלות לפניהם

כשהגיעו גלי עליה של יהודים בשנות השבעים ובמלחמת יום כיפור, לא התברטנו מהריגול הסובייטי. בהמשך כל השנים אנחנו מהווים יעד בלתי רגיל לריגול הסובייטי, אפשר לומר שבלתי פרופורציונלי למקומנו בעולם, ואני מניח שזה לא יפסק אלא כאשר יהיה שלום עולמי. גם ברור שנציגות סובייטית כאן תקל עליהם את המלאכה שהם עושים היום ב"שלט רחוק".

ש: האם אפשר לומר בוודאות, שאין לסובייטים סוכנים רדומים היום בישראל?

ת: אי אפשר לומר זאת בוודאות. זה יכול לקרות וזה מחייב ערנות מצידנו, מחייב בדיקות ותשומת לב.

ש: האם השב"כ עורך בדיקות כאלו?

ת: בעקרון, כן. זו אחת המלחמות הבלתי גבורות של השב"כ במשך כל השנים ואחד מתפקידיו הרבים.

זו הזדמנות לומר מלה נוספת על קהילת המודיעין. הפרשיות האחרונות שצצו, מאפילות על תרומה כבירה של אנשים שעוסקים במלאכה. אלפי אנשים משקיעים את נשמתם על חשבון חיי המשפחה שלהם, עם תוצאות שנותנות לכולנו את האפשרות להתקיים פה. חבל שמה שקרה מאפיל על התדמית של השירותים אצלנו, כאילו הכל מתמצה בפולארד. רוב הציבור אינו מכיר את היקף העשייה האדירה.

> ## הסובייטים כבר גרמו "כאב ראש" לשירותי הבטחון, אבל זה לא נימוק נגד יחסים ונגד עליה מבריה"מ

ש: מלה אחרונה. על הפרסומים בענין האזנות של רפול לקציני צה"ל.

ת: האזנה לתקשורת צבאית אין בה פסול. האזנה לבתים פרטיים זה דבר אחר. האזנה בכלל זה אמצעי מפתה מאוד. בכל פעם שהעלו אצל בגין את הרעיון הזה, כדי לגלות מדליפים מישיבות ממשלה, נוסף על שימוש בפוליגרף, הוא אמר כי אם יאפשר זאת לגופים הכפופים לו, זה יהיה סופה של הדמוקרטיה.

ש: אתה מתגעגע לתקופת ה"מוסד"?

ת: אני בנוי כך שאינני חי על נוסטלגיה. שמונה שנים הייתי ב"מוסד" והמשך השארות בו היה תלוי רק בי. הייתי שלם עם ההליכה אחרי שמונה שנים של עשייה גדולה.

אין זמן לנוסטלגיה

כבר חמישים וחמישה חודש מחוץ ל"מוסד", אחרי שמונה שנים של הכרעות יומיומיות בנושאים שיש להם, לרוב, נגיעה בדיני נפשות. המעבר של האלוף במילואים יצחק חופי, המכונה "חקה", מאפילת הפעילות המיבצעית החשאית אל אורות חברת החשמל (מנכ"ל), לא היה כרוך בבעיות. "לא ישבתי בבית ולא חיכיתי שמישהו יעדכן אותי", הוא אומר.

לדידו, הנהלת חברת החשמל היא אתגר מסוג אחר, שצריך להתמודד עמו ושאינו מותיר זמן לנוסטלגיה. זו גם מנוגדת לתכונות האופי שלו.

כנגד זה, חמישים וחמישה חודש מחוץ ל"מוסד", הם פרק זמן נאות כדי לבחון באור אחר, שלא מתוך ה"מערכת", את המציאות הישראלית, תופעות מדאיגות בפוליטיקה הישראלית ובקהילת המודיעין.

בינואר 1986 אמר "חקה" לנורית ברצקי מ"מעריב", כי הדבר, שהוא חושש מפניו, הוא הדרדרות של המדינה והחברה ב"הרבה מאוד תחומים". אבל הוא לא פרט.

אלא שבינתיים נסערו הרוחות סביב פרשת פולארד, הוקמו ועדות החקירה בענינו. השב"כ ספג מהלומה אחר מהלומה. התברר כי ה"מוסד" נעקף בפרשת "איראנגייט" ושאלת חוסנם של היחסים בין ישראל לארצות־הברית עלתה על הפרק בעקבות אחדות מן הפרשיות.

נראה שהדאגה מפני מה שקורה לנו כעת, שהניעה את "חקה" להגיב, בפעם הראשונה, על כמה מן התופעות הללו. על העדר מנהיגות בעם ישראל, החוגג את יום העצמאות ה־39, על העדר פתרון לסכסוך הישראלי ערבי. על הפגיעה הקשה בשירותי הבטחון.

צבר. בן 59. נשוי ואב לשתי בנות. סב לחמישה נכדים. גדל בתל־אביב. למד ב"תיכון חדש" והתחנך ב"מחנות העולים". סגן מפקד חטיבת הצנחנים בפיקודו של אריק שרון בפעולות התגמול ב־1956, ראש מחלקת מיבצעים במטכ"ל במלחמת ששת הימים ואלוף פיקוד הצפון במלחמת יום הכיפורים. אל ראשות ה"מוסד" "הוצנח" מן הצבא, אבל ותיקי ה"מוסד" אומרים כי למד במהירות מדהימה את רזי הפעולה החשאית.

שמונה שנים של "עשיה גדולה", שמבצע אנטבה והפצצת הכור העיראקי בבגדאד הם רק מעט מזעיר ממנה.

ב'

ולם כולו

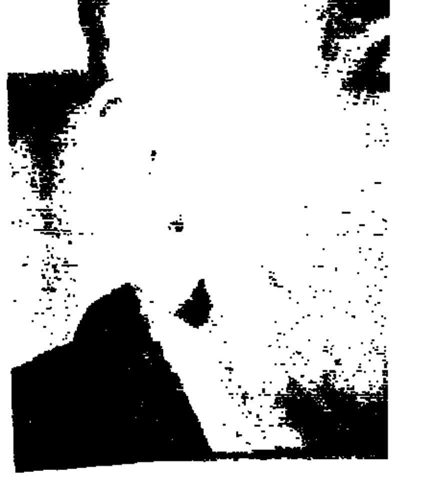

هكذا من الاصل

هكذا من الأصل

חג עצמאות ראשון בארץ לפאבל מלנינגראד: אצא לרחובות ירושלים לראות חיילים ישראלים ותהיה לי חגיגה גדולה

מאת אהרון דולב

בכלל לא סוגיה מכרעת, אומר פאבל אסטרחן, מהנדס פיסיקלי בן 32, איך יחגוג את יום העצמאות הראשון בישראל, לאחר תשע שנות "סירוב". המדיאו מלנינגרד ערב הפסח "על כנפי ה'גלאסנוסט'", כלשונם, ואת ליל־הסדר הראשון בירושלים ערכו בחברת מסורבים־פדויים ותיקים.

אשתקד ביום העצמאות, עוד דילגו מדירת־פעילים אחת לשניה, עם מקרן ושקופיות – מראות ומלחמות ישראל – וסוכני המשטרה החשאית מזדנבים אחריהם עם מצלמות ורשימות שמיות.

סוניה אסטרחן, מורה לאנגלית, אומרת שקיבלו הזמנה מידידים עולים מלנינגרד, לבוא לחיפה ולחוג את יום העצמאות בצוותא עמם.

פאבל מתנגד: "מה פתאום? עכשיו אנחנו כאן, כבר לא צריך להתכונן, בטח לא לנסוע לשום מקום. עכשיו אנחנו בלב העצמאות היהודית. בתוך העם והארץ שלנו. מסביב רק עצמאות ועצמאות. אז מה פתאום שניסע לחיפה, או לאיזשהו מקום?".

סוניה מסכימה.

> **בחג העצמאות שעבר עוד דילגו מדירה לדירה עם מקרן ושקופיות כשסוכני המשטרה החשאית בעקבותיהם**

פאבל רוצה לקחת את לילי הקטנה, בתם התמודדה בת ארבע, ולצאת, ככה סתם, לרחובות ירושלים "לראות בחורים יהודים במדי צבא יהודי".

בסוף השבוע טילפן ללנינגרד, אל ידידו, ולאדימיר ליפשיץ, אסיר־ציון שהשתחרר זה לא כבר: "אמרתי לוולאדימיר שבשבילי זה מוזר שפתאום כבר לא צריך להתכונן ליום העצמאות והכל בא באופן טבעי. אמרתי לו שביום העצמאות יהיו הרבה חיילים ברחובות ואני אצא לרחובות ירושלים לראות חיילים ישראלים ותהיה לי חגיגת עצמאות גדולה. ולאדימיר התרגש מזה. הוא אמר שאצלם אין שינוי".

בעיני ההורים הצעירים, פאבל וסוניה, בתם הקטנה לילי היא דור ראשון "לזהות ושורשים יהודיים". דילוג מעל שלושה דורות של טמיעה והתבוללות משני הצדדים.

החוליה היהודית האחרונה בשרשרת המשפחתית – סבא וסבתא של פאבל – מתקה באסון השואה: "גורל יהודי אירוני תיעתע בהם. לפני מלחמת העולם, כשאבא החליט להגר ללנינגרד מעירו פינסק, ברוסיה הלבנה, סבא נשאר בפינסק מפני שרצה להישאר יהודי. בלנינגרד קשה לקיים את מצוות הדת, אמר.

"כשנכנסו הגרמנים לפינסק, הם כינסו את יהודי העיר, אילצו אותם לכרות קברי אחים וטבחו בהם במכונות ירייה. רבים נקברו חיים. סבא וסבתא מתו על קידוש השם. בלנינגרד היו ניצלים. הם נשארו בפינסק כדי להישאר יהודים. סבא בחר לחיות ולמות כיהודי".

העובדות "מאששות" את תפיסת העולם היהודית של הסב: מספרם של יהודי לנינגרד נאמד בכ־200 אלף. יהודים מסורבים, כעשרת אלפים בלבד. ציונים מסורבים – כאלפיים, או אחוז אחד בלבד מכלל יהודי העיר.

"כל השאר, או רובם הגדול, חיים בחלל תרבותי וריקנות רוחנית. רוסים אינם ולעולם לא יהיו, יהודים אינם, ואינם רוצים להיות. הזהות היהודית מכבידה, צריך לטשטש אותה. כי להיות יהודי בבריה"מ, זה להיות שונה במובן השלילי. צריך להינתק מהיהדות, לברוח ממנה.

"רוסי אי אפשר להיות, כי בעיני הממסד והחברה, יהודי, עם או בלי תודעה לאומית, נשאר יהודי. אז בורחים אל העל־לאומי, מדברים גבוהה על שייכות לחברה כלל־אנושית, נעשים קוסמופוליטים".

סוניה אומרת שאת התהליך הבלתי נמנע הזה של הרחקת ישראל והתנתקות מתודעת יהדות, היא מכירה מהבית. "קח לדוגמה את אבא שלי. על עליה לישראל, ביחד אתנו, לא רצה לשמוע. אבא הוא מתבולל טיפוסי ליהודי לנינגרד. הוא מטפח אשליות קוסמופוליטיות. כל תרבות לאומית, היהדות בכלל זה, היא תרבות צרת אופקים. אם יתאפשר לו, יסע לאמריקה".

אבא של סוניה הוא מהנדס־מכונות ואינטליגנט. "במשטר שאין בו גישות למקורות הייחודיים של עמך, למסורת ולתרבות היהודית, נוצר ניגוד בין השכלה גבוהה לשורשים יהודיים", אומר פאבל. "בניגוד ליהודי הארצות הבלטיות, רובה הגדול של האינטליגנציה היהודית בלנינגרד, כמו במוסקווה, היא קוסמופוליטית".

ביום הזכרון לחללי מערכות ישראל, כאשר פעילי העליה מתכנסים בבית העלמין היהודי, מגיעים בקושי מאה יהודים. "זה די עלוב", אומר פאבל. סוניה לא מסכימה: "לפי דעתי זה נהדר, לא עלוב. אם רק נזכר שאלפים נרתעים מההפחדות של השלטונות. אם רק נזכור, שעוד לפני 20 שנה לא נערך שום טכס בכלל ושבמשך שנים רבות בקושי נאסף מניין".

עוד לפני שש שנים נימנו גם פאבל וסוניה אסטרחן עם הרוב הקוסמופוליטי הדומם בלנינגרד. "מדינת ישראל? ידענו עליה מעט ולא רצינו לדעת הרבה. היא היתה אמצעי, לא מטרה. ידידים אירגנו 'דרישה' מישראל. הלכנו אתה ל'אוביר', הגשנו בקשה לעלות לישראל, כדי לנסוע לאמריקה".

פאבל, סוניה ולילי אסטרחן: יהודים הם לא רוצים להיות, רוסים הם לא יכולים להיות

הונאה? ניצול לרעה?

"מה פתאום. ככה עושים כולם. לא חשנו שום נקיפת־מצפון". פרדוכסלית, דווקא הסירוב הצמיח באקראי תחילתה של מודעות. "מבין אלפי מסורבים בלנינגרד, הקבוצה המאורגנת היחידה היא חוגי הפעילים הציונים. אובדי עצה פנינו אליהם בבקשת סיוע ונענינו. מייד הודקר השוני הערכי בין 'מסורבי ציון' לבין 'מסורבי אמריקה'.

> **הגשנו בקשה לעלות בשביל להגיע לאמריקה. כך עושים כולם. בגלל הסירוב נעשינו ציונים**

"האקטיוויסטים הציונים הם מחנה רעיוני. אידיאליסטי מגובש, עם יעדים ועקרונות של עזרה הדדית. כל השאר, הרוב הגדול, פרגמאטיסטים אנוכיים שדואגים לעצמם ולתועלתם. ההיכרות עם 'חומר יהודי' טוב קסמה לנו. רצינו לבדוק מקרוב מה סוד הגיבוש, ההתמסרות והמוטיוואציה הגבוהה שלהם".

הבדיקה ההתנדבותית נעשתה במסגרת "הסמינר להיסטוריה יהודית" בראשותם של שלושה פעילים – וסרמן (עדו מסורב בבריה"מ), אולייבסקי וכנוביץ (שניהם בישראל).

"נדלקנו. פתאום, לא רק היתה לנו היסטוריה לאומית, מורשת יהודית וארץ שלנו, אלא שבגללם מפחידים ורודפים אותנו". כנסי ההרצאות דילגו מדירה פרטית לדירה פרטית, תוך משחקי חתול ועכבר עם סוכני המשטרה החשאית.

הרדיפות, הפרובוקציות וההפחדות, אומר פאבל, חישלו וזירזו את התהליך. כששרפו לווסרמן את הכניסה לביתו, המאבק נהפך לאתגר. "בעיות של ריקנות רוחנית תמיד היו לי. בעיות 'פיזיות' כיהודי לא היו לי אף פעם, גם בשנותי הקוסמופוליטיות".

פאבל אסטרחן הוא "דוגמן" מובהק של יהדות־שרידים סובייטית. גבה־הקומה (1,94 מ') וכחול־עיניים, כדורסלן בנבחרת הגימנסיה והאוניברסיטה ורוכב־אופניים תחרותי. "כאשר נתקלתי פה ושם באיזה פרחח רוסי שקרא לי יהודי מטונף, הוא חטף אגרוף במקום".

סוניה, בעלת תואר אוניברסיטאי שני בבלשנות, מורה לאנגלית במכינה של אוניברסיטת לנינגרד, התקדמה מהר בלימודי הלשון העברית. פאבל, סמינריסט חרוץ, החל לקבל עליו מטלות. בראש השנה, כשהירצה על "יסודות התלמוד", התכנסו כמאה איש לדירת החדר שלהם ברחוב אפרילסקייה 2 בלנינגרד.

"שמענו את השיעור מצטופפים בעמידה. מילאנו את החדר, את המטבח ואת חדר האמבטיה. למטה הסתובבו שוטרי המיליציה עם הרשימות השמיות של משתתפי הסמינר".

פאבל אומר על המסורבות שמנעה מהם להיות היום מהגרים חסרי שורשים בארה"ב: "זה פרדוכס מעניין. במקרים לא מעטים, תקופת המסורבות היא גם תקופת חשבון־נפש".

סוניה: "זה אולי נכון, אבל צריך לזכור שלרבים זוהי תקופת מצוקה קשה ואכזרית. פיטורים, אבטלה ונידוי".

לפאבל אין אהדה לסבלם של "מסורבי אמריקה". מאז התפנית הערכית שלו, הוא אומר, שינה את יחסו כלפי מסורבי עליה שנוסעים לאמריקה.

"הייתי אחד מהם ואני יודע שהם נוהגים בחוסר מצפון. לשלטונות שם יש מיכסות שרירותיות להיתרי־יציאה לישראל. כל יהודי שמנצל לרעה מיכסות אלה, כלומר משתמש ב'דרישה' מישראל בכוונה מראש להוליך שולל, הן את ישראל והן את הרוסים ולצאת לאמריקה, מרמה על חשבון המיכסה. כלומר, נוסע לאמריקה על חשבון יהודים אחרים, שלא יוכלו לעלות לישראל.

> **הנוסעים לאמריקה גוזלים את מקומם של יהודים שלא יוכלו לעלות לישראל**

"היום אני חש זרות ליהודים אלה. זרות ובוז. אני אפילו מרחם עליהם בעל אנשים מסכנים שיוצאים מגלות אחת להחליפה בגלות אחרת".

כאשר בעירו, לנינגרד, התקיימו, במחצית שנות ה־70, "משפטי לנינגרד", פאבל עדיין שיחק כדורסל בנבחרת הגימנסיה והשתעשע ברעיונות קוסמופוליטיים. "היום אני יודע כי נידוני אותם משפטים, האנשים שניסו להשתלט על מטוס ולהמריא לארץ־ישראל, היו גיבורי יהדות בריה"מ. הם הקריבו את עצמם כדי לפתוח לכולנו את השערים לעליה. היום אני גאה בהם ומתבייש ביהודים שיוצאים לאמריקה דרך השערים ההם".

בשבוע הראשון בישראל, מיהר להיפגש עם שניים מגיבוריו, גיבורי פרשת חטיפת המטוס, יוסף מנדלביץ ולסל קמינסקי. "במחיצתם היתה לי תחושת מגע עם ההיסטוריה היהודית הפרטית שלי".

כלפי הקהילה היהודית הגדולה בארה"ב, פאבל חש "טינה מסויימת": "האירגונים היהודים מקלים על קליטת הנושרים באמריקה. בכך הם תורמים להתרחבות גלות אמריקה על חשבון התפתחותה של מדינת ישראל".

בלנינגרד פגש תיירים יהודים רבים מארה"ב. "הם ניסו 'למכור' לי את הסיפור שאפשר להיות יהודי טוב גם באמריקה. אמרתי להם: אלה שבאים אליכם במקום להצטרף אל אחיהם במדינת היהודים, אינם רוצים להיות לא יהודים טובים ולא יהודים רעים. הם לא נוסעים לאמריקה לחפש יהדות. את סיר הבשר הם מחפשים אצלכם".

מה מחפש פאבל במדינת היהודים?

"להיות חלק מעמי ומורשתי במולדתי ההיסטורית. סיפרו לנו שהצברים שנולדו לריבונות יהודית לוקחים את החופש והעצמאות היהודית שלהם באופן טבעי מובן מאליו וסולדים ממליצות ציוניות. אותי זה דווקא מרגש, לא רק להרגיש שייך. הרגשה נפשית של שייכות כבר היתה שם. להיות בירושלים, בגוף, זו סנסציה פיזית".

פאבל אומר שהמלחמה בהתבוללות ובנשירה מרה וצורבת יותר מהמאבק בשלטונות. "יהודים מתייחסים בביטול לתעמולה הסובייטית האנטי־אמריקנית, אבל מאמינים לכל מסע הכפשה הארסי נגד המדינה הציונית. יתכן שמצב זה משקף את חולשת ההסברה הישראלית וצריך לחפש דרכים להתגבר על חולשה זו.

"יהודים מאמינים שהחיים בארץ הם מלחמה מתמדת, בערבים ובפשע ודם נשפך בישראל יומיום בכל מקום. מאמינים שישראל היא תיאוקרטיה חשוכה, שהמצוקה הכלכלית גובלת ברעב, שסוכנים ישראלים צדים נפשות יהודיות תמימות וחוטפים אותן לישראל.

"אין מי שיזים את הארס הזה. אני עצמי ניסיתי להיאבק בתעמולה הרשמית, המעודדת נשירה, באמצעות סקר מספרי. הבאתי נתונים המוכיחים כי בניו־יורק, משאת נפשם של הנושרים, נרצחים הרבה יותר בני־אדם לכל אלף נפש, בהשוואה לשומרון, למשל. יהודים אמרו שאינם מאמינים לי. שאני עצמי בחור טוב וישר, אבל הציונים מנצלים אותי לניהול תעמולה.

"לדעתי, צריך ללמוד מהאמריקנים, שיודעים את המקצוע ומנהלים תעמולה נגדית יעילה. עובדה שלכל הארס נגד אמריקה לא מאמינים והארס האנטי־ישראלי שוטף מוחות ומרחיק יהודים ממדינת ישראל".

בנק הבניה לישראל בע"מ
ISRAEL BUILDING BANK LTD.

תמצית המאזן ליום 31 בדצמבר 1986
(בשקלים חדשים)
מותאם להשפעת האינפלציה לפי מדד חודש דצמבר 1986

	ליום 31 בדצמבר 1986	ליום 31 בדצמבר 1985
מזומנים בקופה ופקדונות בבנק ישראל	2,911,981	5,597,123
פקדונות בבנקים	56,969	366,018
אגרות חוב להשקעה	216,061	221,686
מניות להשקעה	1,699,777	25,230
הלוואות לממשלה	–	118,189
הלוואות לציבור	6,147,614	5,083,562
בניינים וציוד	3,395,887	3,057,981
נכסים אחרים	1,370,284	1,224,048
	15,798,573	15,693,837

	ליום 31 בדצמבר 1986	ליום 31 בדצמבר 1985
פקדונות והלוואות מבנקים	5,158,601	4,312,552
פקדונות הציבור	3,981,548	5,172,715
פקדונות למתן הלוואות	171,094	40,565
התחייבויות אחרות	481,383	1,429,084
סך כל ההתחייבויות	9,792,626	10,954,916
הון עצמי	6,005,947	4,738,921
	15,798,573	15,693,837

תמצית דו"ח רווח והפסד לשנה שנסתיימה ביום 31 בדצמבר 1986
(בשקלים חדשים)
מותאם להשפעת האינפלציה לפי מדד חודש דצמבר 1986

	1986	1985
הפסד (שנה קודמת רווח) מפעולות רגילות לפני מיסים	532,476	(641,752)
הפרשה למיסים	144,184	1,010,521
הפסד מפעולות רגילות לאחר מיסים	676,660	368,769
חלק הבנק בהפסדי חברה בת שלא אוחדה	511	–
הפסד לשנה	677,171	368,769

דו"ח על השינויים בהון העצמי לשנה שנסתיימה ביום 31 בדצמבר 1986
(בשקלים חדשים)
מותאם להשפעת האינפלציה לפי מדד חודש דצמבר 1986

	1986	1985
הון עצמי לתחילת השנה	4,738,921	5,107,690
הנפקת הון (כולל פרמיה)	1,944,197	–
הפסד	(677,171)	(368,769)
הון עצמי לסוף השנה	6,005,947	4,738,921

הדו"חות הכספיים המלאים והמבוקרים נמצאים לעיון במשרדי הבנק.

בנק הבניה לישראל בע"מ
ISRAEL BUILDING BANK LTD.

תמצית המאזן ליום 31 במארס 1987
(בשקלים חדשים)
מותאם להשפעת האינפלציה לפי מדד חודש מארס 1987

	ליום 31 במארס 1987 לא מבוקר	ליום 31 בדצמבר 1986 מבוקר
מזומנים בקופה ופקדונות בבנק ישראל	4,092,599	3,042,315
פקדונות בבנקים	149,630	59,519
אגרות חוב להשקעה	224,070	225,731
מניות להשקעה	1,730,461	1,775,856
הלוואות לציבור	7,764,134	6,422,768
בניינים וציוד	3,587,169	3,547,879
נכסים אחרים	1,312,920	1,431,615
	18,860,983	16,505,683

	ליום 31 במארס 1987 לא מבוקר	ליום 31 בדצמבר 1986 מבוקר
פקדונות והלוואות מבנקים	1,379,508	5,389,489
פקדונות הציבור	9,807,506	4,159,753
פקדונות למתן הלוואות	552,707	178,752
התחייבויות אחרות	700,739	502,929
סך כל ההתחייבויות	12,440,460	10,230,923
הון עצמי	6,420,523	6,274,760
	18,860,983	16,505,683

תמצית דו"ח רווח והפסד לרבעון שנסתיים ביום 31 במארס 1987
(בשקלים חדשים)
מותאם להשפעת האינפלציה לפי מדד חודש מארס 1987

	לשלושה חודשים שנסתיימו ביום 31 במארס 1987 לא מבוקר	1986 לא מבוקר
רווח מפעולות רגילות לפני מיסים	22,535	317,977
הפרשה למיסים על הרווח מפעולות רגילות	34,250	140,849
הפסד (תקופה קודמת רווח) מפעולות רגילות לאחר מיסים	(11,715)	177,128
חלק הבנק ברווחי חברה בת שלא אוחדה	5,136	–
הפסד (תקופה קודמת רווח)	(6,579)	177,128

דו"ח על השינויים בהון העצמי ברבעון שנסתיים ביום 31 במארס 1987
(בשקלים חדשים)
מותאם להשפעת האינפלציה לפי מדד חודש מארס 1987

	לשלושה חודשים שנסתיימו ביום 31 במארס 1987 לא מבוקר	1986 לא מבוקר
יתרה לתחילת התקופה	6,274,760	4,951,025
הנפקת הון (כולל פרמיה)	152,342	–
הפסד (תקופה קודמת רווח)	(6,579)	177,128
יתרה לסוף התקופה	6,420,523	5,128,153

הדו"חות הכספיים נערכו לפי אותם כללי חשבונאות שלפיהם נערכו הדו"חות הכספיים המבוקרים ליום 31 בדצמבר 1986.

פינה חמה ללב"י

שירותרום 87

אורחים יקרים

באמצעות תרומה לשירותרום ניתנת היום לכולנו ההזדמנות להביע אהבתנו לחיילינו ולהביע הזדהותנו עם צה"ל. אנא היו שותפים במפעל לאומי זה.

מנחם סבידור
יו"ר קרן לב"י

היום יותר מתמיד — תן לבך ללב"י

קרן לב"י: רח' ר' (ארניא) 17, הקריה, תל־אביב 64734

הקרן למען בטחון ישראל

הכל נשאר במשפחה...

מלחמת השחרור

הטעות בפתיחה: זו כבר היתה מלחמה, ההנהגה עוד חשבה על "מאורעות"

מאת אורי מילשטיין

בשבת, 29 בנובמבר 1947, בשעה 5.35 אחרי הצהרים לפי שעון ניו־יורק ובחצות ושלושים וחמש דקות, 30 בנובמבר, לפי שעון ארץ־ישראל, הסתיימה ההצבעה באו"ם ואושרה ההמלצה להקים מדינה יהודית עצמאית בארץ־ישראל.

התקרית האלימה הראשונה אירעה בליל ההצבעה: איש חטיבת "עציוני" הירושלמית דב דורון סיפר: "שוטטנו, קבוצת צעירים, ברחביה. מכונית ערבית נסעה במהירות לקראתנו במגמה ברורה לפגוע באנשים. זינקתי הצידה. אחד מאתנו נהרג, אחדים נפצעו. היה זה לפי הערכתי ההרוג הראשון של מלחמת העצמאות.

"המכונית התרחקה במהירות לעבר העיר המזרחית. במשטרת ירושלים נרשם המקרה כתאונת פגע וברח. לכחדת אמרו לי בתחנת המשטרה כי הנהג הקטלני ניסה לבצע, בלי הצלחה, עוד כמה פיגועים באותו לילה".

המארב לאוטובוס מנתניה

בהתקפה המאורגנת הראשונה, למחרת בבוקר, נהרגו חמישה מנוסעי אוטובוס "אגד" מספר 2094 שנסע מנתניה לירושלים. ההילולה, שהחלה חמש שעות קודם לכן, עדיין לא דעכה.ומעגלי רוקדים עדיין נראו ברחובות עיירת החוף הקטנה.

עשרים ואחד מנוסעי האוטובוס, שיצאו לירושלים לעסקיהם ולסידורי עניניהם, סברו, ככל היהודים, שאחרי השעה ההיסטורית, ישובו החיים למסלולם ושאם יהיו "מאורעות" הם יתרחשו במקום אחר.

בשעה 8.12 בבוקר, בעיקול הכביש שאחרי צומת כפר סירקין, בדרך ללוד, ראה הנהג, אריה מלך, ערבי לבוש מעיל אירופי, מנופף בידו. מלך לא עצר את האוטובוס והערבי שלף תת־מקלע וירה בו. ערבים אחרים ירו מהמארב בנוסעים וברחו.

בתקופה שאחרי כ"ט בנובמבר 1947, טעתה הנהגת הישוב לראות את ההתקפות הערביות כ"מאורעות" או אף מעשים פליליים. לא הבינו שמדובר במאמץ צבאי כולל, אם גם נחשל, לסכל את הקמת המדינה. התוצאה: לא גויס כל הכוח היהודי ונוצרה נחיתות לא מוצדקת בתחילת 1948

חמישה אנשים נהרגו.

לגיונרים עבר־ירדנים, בפיקוד קצין בריטי, ניגשו אל האוטובוס וסירבו לעזור לנפגעים. יהודי בעל משאית הסיע אותם לבית החולים "ביילינסון" בפתח־תקווה.

חמשת ההרוגים הראשונים בהתקפה יזומה, במלחמת העצמאות, היו הירש שטארק, בן שבעים, איש עסקים מנהריה; חיה ישראלי, בת עשרים וארבע, בת יזקן מנהריה; אסתר וייס מירושלים, עובדת באוניברסיטה העברית; שלום ולד שנסע לירושלים להביא את אשתו מבית־החולים "הדסה"; ושושנה מזרחי, שעמדה להינשא לבחיר־לבה.

אחרי עשרים וחמש דקות תקפה אותה כנופיה אוטובוס יהודי אחר שנסע מחדרה לירושלים והרגה שני נוסעים.

ב־4 בדצמבר הגיש שירות הידיעות של "ההגנה" (ש"י) את סימוכיו לצמרת הבטחון: בכנופיה היו שמונה אנשים ו"מטרת ההתנקשות היתה שוד, בכיסוי כביכול של תגובה על החלטת או"ם. מארגן ההתקפה היה סייף אל דין אבו־קישק העומד בראש כנופיה שביצעה מספר רב של פשעים בשנה האחרונה. מרכז הכנופיה בגראו' אל־פארת, ביפו.

בדו"ח ש"י נימנו שלושים וחמש פעולות רצח ושוד של הכנופיה, לרבות הפיגוע בבית הקפה בבן־הואי.

מפקד הש"י דוד שאלתיאל הציע להגדיר את הפיגוע כפלילי, לפגוע בראש הכנופיה ולא לגמול לערבים אחרים.

גישה זאת איפיינה את רוב ראשי הישוב וההגנה באותם ימים: הם הגדירו את ההתרחשויות כפיגועים פליליים או כ"מאורעות" מקומיים ולא כמלחמה כוללת למנוע את הקמתה של מדינת היהודים. בגלל טעות זאת לא גויס כל כוחו של הישוב בפרוץ מלחמה והיהודים הגיעו למבחנים הקשים ביותר בפברואר ובמארס 1948 בנחיתות יחסית בלתי מוצדקת.

יש היסטוריונים המשיכים לטעות ועד היום מכנים את אותה תקופה "מאורעות".

אבל כבר בשבוע הראשון של המלחמה ניתן היה להיווכח כי מדובר במאמץ צבאי כולל, אם גם פרימיטיווי בהתחלה, לסכל את המלצת או"ם ואת תקוות היהודים.

"אם תוציאו שרוך, נירה בכם"

ביום ב', 1 בדצמבר, הכריזו המנהיגים הערבים בארץ על שביתה כללית שתתחיל ביום ג' 2 בדצמבר ותימשך שלושה ימים. לדו"ח שמסרו בעניין זה ראש המחלקה המדינית בירושלים גולדה מאיר ועוזריה ראובן שילוח ואליהו ששון לבן־גוריון מצופפת הערכה שהערבים יצאו להפגנות, כנראה ביום האחרון של השביתה.

הערכה זאת התבדתה. כבר באותו יום צעדו תלמידים ערבים בהפגנה נגד הקמת מדינה יהודית ממסגד אל־אקצה לשכונת שייח־ג'ראח, וערבים ירו בפועלים יהודים שעבדו במחצבת אלישר סמוך לקסטל.

לראש ש"י הירושלמי יצחק לוי (לוי־צה) נודע על כוונת הערבים לתקוף שכונה יהודית. אף־על־פי־כן לא שינו מפקדי מחוז ירושלים את הערכתם ולא גייסו את יחידות ההגנה בכל המחוז גיוס מלא. רוב חברי ההגנה בירושלים המשיכו לעסוק בענייניהם האזרחיים כאנשי מילואים.

מקום מועד לפורענות היה "המרכז המסחרי החדש" שהשתרע בשטח שמאחורי מלון "המלך דוד" לכיוון שער־יפו ולאורך החומה, והיה מוקף ברבעים ערבים. במרכז המסחרי היו בתי מסחר סיטונאים גדולים של יהודים (של משפחת קלדרון לעודפי ציוד צבאי, של משפחת רקובר למצרכי־מזון, של משפחות סיטון וישראל שוויל לטקסטיל, ושל משפחת יושע לסדקית) ועשרות בתי מסחר קטנים מהם של יהודים ושל ערבים ומוסכים של ערבים.

מאיר פעיל: הסתננו לרחוב ממילא בלי אישור המפקדים. זרקנו כ־30 רימונים לתוך ההמון הערבי. הם ברחו בבהלה

בימי הפגנות, שביתות ומתיחויות בעבר היו רוב הסוחרים היהודים סוגרים את עסקיהם במרכז המסחרי הסמוך לשער יפו המאיים. גם עכשיו נפוצו בקרב הסוחרים שמועות על כוונת הערבים לפרוץ לחנויות. ב־1 בדצמבר הוציאו סוחרים ערבים אחדים את סחורותיהם מן המרכז המסחרי.

הסוחר והעסקן הספרדי אליהו אלישר סיפר על כך לוועד־הקהילה ונאמר לו כי ההגנה תשמור על היהודים ואל להם לעזוב את חנויותיהם. על המרכז המסחרי שמרו שלושה חברי הגנה ומפקד הזהיר ו"הרגיע" את הסוחרים: "אם תוציאו אפילו שרוך נעל נירה בכם. הכל בסדר!".

הדו"ח של יצחק נבון

ביום ג', 2 בדצמבר, בבוקר השכם, יצא ראש הש"י הערבי הירושלמי יצחק נבון (היום שר החינוך והתרבות) ועוזרו לעיר העתיקה לקנות עתון ולסייר. בדו"ח של נבון כתוב: "בבוקר היה שקט, ומוכרי ירקות הביעו את סחורתם".

נבון הורה לפקודיו לדווח על כל אירוע למשרדו שבכבר ציון והידיעות זרמו: בעיר המזרחית מגינים הסוחרים את חנויותיהם בתריסי ברזל מסומנים בצלבים או בסהרונים, כדי להבדילן מחנויות היהודים: הערבים מתקהלים בקבוצות גדולות ושומעים נאומים; הם מצפים להוראות טלפוניות מהמופתי מקהיר; ערבים עזבו את בתיהם שליד השכונה היהודית נחלת שבעה: תלמידי בתי הספר "איברהימיה" ו"ראשידיה" התאספו בשעה 08.30 בסביבות שער שכם והם מתכוונים להפגנה.

למרות הסימנים הללו לא נשלחה תגבורת למרכז המסחרי. אליהו אלישר התבקש להרגיע את הסוחרים המבוהלים וכך עשה בשעה 9 בבוקר.

מפקד המחוז, ישראל עמיר (זבלודובסקי), הסתפק בכך שהורה למפקדי הפלוגות צבי סיני וישראל פנטס לשלוח חמש חוליות, בכל אחת שני לוחמים ו"סליקרית" (בחורה שנשאה נשק תחת בגדיה) לרחוב הנסיכה מרי (כיום רחוב שלומציון).

הפגנת התלמידים הערבים נהפכה למהומה רבתי במרכז ירושלים. בלא שהשתמשו בנשק הם פרצו המפגינים לרוב החנויות במרכז המסחרי, בזזו אותן וגרמו הרס רב. שלושת אנשי ההגנה במרכז המסחרי נתקפו בהלם ולא עשו דבר והמחוז כולו כמו נתפס ולא תפקד.

"לא נצא כברווז מהמים"

מאיר פעיל פקד אז בירושלים על יחידה מיוחדת של הש"י היהודי שתפקידה היה לעקוב אחרי אצ"ל ולח"י ולהקשות על פעולותיהם כאילו "הסזון" נגד הפורשים עדיין בעיצומו. זה היה ראשית השב"כ ופעיל היה ממפקדיו המבצעיים. סיפר פעיל:

"היתה סכנה שהערבים יפרצו דרך רחוב הנסיכה מרי למרכז העיר. לכן הסתננו, שמונה אנשים מהיחידה המיוחדת, לרחוב ממילא בלי אישור מהמפקדים. הגענו לבית הקפה 'פיקדילי', התפצלנו לשתי חוליות והשלכנו כשלושים רימונים לתוך ההמון. הערבים ברחו בבהלה, וכמה מהם הובלו במכוניות ובאלונקות. לא דיווחנו על המעשה לאיש ולא נשאלנו עליו".

בשעות הצהריים נזדמנה לרחוב הנסיכה מרי יחידת אצ"ל ומפקדה משה סולומון התקשר עם מחסנאי נשק של האירגון. האישור להוציא כלים התעכב וסולומון חזר למקום בידיים ריקות, חדר למוסך ערבי דרך סמטה בנחלת־שבעה, יחד עם חמישה אנשים מיחידתו ועוד כמה צעירים והעלה אותו באש.

הצעירים פרצו לקולנוע הערבי "רקס" שברחוב הנסיכה מרי והציתו את חדר־המכונות. אחר כך חזרו למרכז המסחרי וסייעו באיסוף הסחורות. בעל בית הקולנוע הערבי, אנטון אלבינה, עמד על מרפסת ביתו ידידו וצילם את שריפת רכושו.

לפנות ערב הגיעו למרכז המסחרי כמה מאנשי ההגנה במשאית, וסייעו לסוחרים להציל את הסחורות שלא נשדדו. כשהסתלקה המשאית מהשוק נפל ממנה יצחק פנסו. חבריו לא חזרו לחלצו וערבים רצחו אותו בסכינים. פנסו היה ההרוג היהודי היחיד בירושלים באותו יום.

למחרת התייצבו נשיא הוועד הלאומי יצחק בן־צבי וחבר ועד הקהילה מרדכי אלישר לפני מזכיר ממשלת המנדט סר הנרי גרני.

אלישר אמר: "הייתי שם. זה לא היה עניין של רבעים. קשה להאמין שדווקא במקום מושב השלטון המרכזי וריכוזי צבא התרחש דבר כזה".

גרניי התחייב להפעיל את כוחות הבטחון "כדי למנוע הישנות מקרים כאלה" וכדי להבטיח את התנהגות בדרכים הראשיות. הוא הציע "שהיהודים לא יסתובבו ברבעים של הערבים ולא יתגרו בהם".

באותו יום נפגשה גם גולדה מאיר עם גרניי והוא אמר לה שהמהומות היו תגובה על החלטת או"ם ועל התפרצויות השמחה של היהודים ושהפורעים לא היו אלא "כמה אנשים לא אחראים". המשטרה קיבלה הוראות שלא להתערב אם המצב לא יחמיר: הוא טען שאנשי ההגנה ירו בשוטרים. גולדה אמרה שאנשי ההגנה התערבו במרכז המסחרי רק אחרי שהערבים התפרעו כשעתיים, ורק אחרי שראו שהמשטרה אינה נוקפת אצבע.

הארועים בירושלים ירדו כמהלומה על הפיקוד העליון ועל ועד־הבטחון. ביום ה', 4 בדצמבר, בישיבת ועד־הבטחון אמר יוסף ספיר איש הציונים הכלליים ב':

"אסור לנו להופיע עוד פעם ברגע הראשון של ההתקפה הבאה, באיזו נקודה שהיא, כבלתי מוכנים. היש למיפקדה ולמטה תוכנית אשר יכולה להיכנס לפעולה מיד? מאחר שאנחנו יכולים לצפות לחזית בכל הארץ". הוא אמר כי יש בציבור הרגשה שמשהו פגום בהגנה.

ברל רפטור מהתנועה לאחדות העבודה אמר: "איש לא ידע את התפתחות המאורעות. היתה מחשבה שהם יתחילו בגבולות, אבל הם התחילו בערים המעורבות והישוב המוסדות לא היו מוכנים למה שקרה בירושלים".

אליהו אלישר, נציג הספרדים בירושלים, הגדיר את פרשת המרכז המסחרי "כשלון מדאיג" ואמר שיוקרת אצ"ל ולח"י גברה בעיר וכמה אנשים אומרים שיש לבקש מאצ"ל לקבל את הפיקוד על ירושלים.

בן־גוריון סיכם את הדיון: "אמנו עומדים לא בסוף אלא אולי בהתחלת איזה דבר. יהיו עוד ימים קשים, קשים יותר. אנחנו אינו שמים לקראת ימים קשים. אם הערבים ימשיכו בעזרת ממשלה אחת או בעזרת ממשלות, אנחנו לא נצא כברווז מהמים, לא רטובים. אם עולים בישנה צריך לתקן. אם המפקד אינו מתאים צריך להסיר אותו".

גם בבטכ"ל ההגנה סערו הרוחות, והפיקוד העליון החליט להחליף את מפקד המחוז. מבדק ממפקד הש"י בירושלים יצחק לוי חיזק את ההחלטה. לוניצה דרש להחליף את עמיר. אנשי צמרת הביטחון החליטו עקרונית למנות את חבר המטכ"ל, איש קיבוץ יגור יהושע גלוברמן, למפקד כולל של מרחב ירושלים.

הוא נסע לירושלים, שהה בה שלושה ימים וחקר את ליקוייה. כשחזר לתל אביב נורתה המכונית שנסע בה מן המארב בכביש לטרון־סטמיה ליד מסעף חולדה והוא נהרג. הטיפול היסודי בליקויי הפיקוד בירושלים נדחה בחודשיים.

גופת ההרוג נשארה בשטח

בשבוע הראשון של המלחמה התפתחה חזית בין שכונת התקווה לכפר הערבי סלמה (היום כפר שלם) הסמוך לה. ביום חמישי 4 בדצמבר ירו צלפים מכפר־סלמה על השכונות בית־יעקב ועזרא. סיירי ההגנה יצאו לבדוק את השטח. מארב פתח עליהם באש, אחד הסיירים נהרג ואחד נפצע. האחרים נסוגו באי סדר והשאירו בשטח את גופת ההרוג, נסים זית.

כשנודע הדבר במיפקדת ההגנה בשכונת התקווה נשלחה למקום התקרית חוליית מקלע לסייע לחילוץ הגופה ולחפות על נסיגת הסיירים. באותו זמן הגיע למקום משוריין משטרה בריטי בפיקוד הסמל פלאור, שירה בברכה פולד ב"ליל ויגנייט" ב־1946. פלאור ואנשיו ירו על החוליה במקלע. איש החוליה מיכה פישר נהרג ושלושה אנשים נפצעו. הבריטים לקחו מהלוחמים את נשקם ואסרו שישה מהם.

ביום שישי 5 בדצמבר, היה בשכונה התקווה קרב במשך יום שלם ובו נהרג נריס עזיז. למחרת תוגברה השכונה במחלקת הנשק הכבד של ההגנה בתל אביב שמפקדה היה עזרא לימוני. חמישה מאנשי המחלקה נשלחו לעמדה קידמית בבית מבודד בין שכונת התקווה לסלמה. החמישה היו יעקב שיף, רזיאל רוזנטל, שלום שפילמן, מנחם כהן ושלמה ליבליך. לימוני פקד עליהם למנוע את נפילת הבית בידי הערבים.

סיפר שלמה ליבליך, היום עורך דין תל־אביבי: "נשקנו היה סטנים ורובה אחד. אחד מאתנו צפה לעבר גג בית הקפה בשכונה. הוסכם מראש שאם יופיעו אנשי צבא בריטי יונף דגל על גג בית הקפה ועלינו היה להחביא מיד את הנשק ולהסתנן בחזרה לשכונת התקווה. אסור היה לנו, בפקודה מפורשת, לירות באנגלים.

"היינו במבנה המבודד מהבוקר עד הצהרים. הערבים ירו עלינו כל הזמן אש טורדנית. לקראת הצהריים צעק הצופה "האנגלים באים, להסתלק מיד!". הסתרנו את הנשק מתחת לעץ ליד הבית והתחלנו לרוץ לעבר השכונה. מצד הכפר סלמה הופיעו משוריינים בריטיים שפתחו עלינו באש.

"הצלחנו להגיע לחצר בית בקצה השכונה, ואש המקלעים הבריטיים לכדה אותנו שם. אחרי דקות אחדות הגיעו הבריטים אלינו ועצרו אותנו. לא היה אתנו נשק והיינו לבושים בבגדים אזרחיים. הסמל פלאור נגש ליעקב שיף באקדח שלוף, ירה בחזהו והרגו.

עו"ד ליבליך: אש המקלעים הבריטיים לכדה אותנו. הסרג'נט פלאור ניגש ליעקב שיף באקדח שלוף, ירה בחזהו והרגו

"צעקנו: רוצח, ירית באדם בלתי מזויין! שוטר בריטי שהחזיק תת־מקלע ירה על הקרקע לידנו ופקד עלינו לשתוק, אחרת יהרגו את כולנו. לקחנו את גופתו של יעקב והבאנו אותה לכביש, ליד המשוריינים, וצעקנו לאנשים שהתקהלו שיחישו רופא, חובש ומכונית לפנות את שיף.

"הבריטים הכניסו את ארבעתנו לאחד המשוריינים והביאו אותנו למשרד הבולשת ברחוב יפו תל־אביב, שם חקר אותנו סרג'נט ויג'הון מהמחלקה היהודית. אמרנו לו שפלאור רצח את שיף ואנו דורשים להעמידו לדין. ויג'הון אמר לנו שאיננו מבין מדוע אנחנו נלחמים: הרי אין לכם סיכוי, והערבים ישחטו אתכם!

"אמרנו לו שאלה דברי הבל, שהמדינה היהודית תקום, תנצח את הערבים ותרכז את העם היהודי ואנו מקווים שאלה שירו בנו לא יזכו להגיע לאותו יום. הוא קילל אותנו ופקד להעביר אותנו לבית הסוהר ביפו. אחרי חודשיים נשפטנו בירושלים לחמש שנות מאסר באשמת ירויות על הצבא הבריטי והחזקת נשק. פלאור יצא זכאי. ישבנו בכלא המרכזי בירושלים ואחר כך במחנה עתלית עד 15 במאי 1948".

ערבים מעלים באש את המרכז המסחרי בירושלים: בן־גוריון אמר – "זה לא סוף דבר אלא תחילתו, יהיו עוד ימים קשים, קשים יותר"

המכתב של גלילי

הערכת־המצב הראשונה של איש־בטחון בכיר, אחרי פרוץ המלחמה, היא מכתב ששלח ראש המיפקדה הארצית של ההגנה, ישראל גלילי, אל שליחי ההגנה בארצות הברית, שבועיים אחרי החלטת או"ם:

"שלום אחים. חש אני כמה הנכם צמאים לדעת את המצבאות אותנו. ובתוך טרדות ללא מנות אני נפנה לכתוב לכם עיקרי דברים...

"העובדות והידיעות של הימים הראשונים לא הניחו לקבוע בוודאות כי אכן התחילה ההתפרעות התוכניתית, השיטתית, הארצית, הפוליטית (של הערבים). להיפך: היו נתונים רבים להנחה כי אין אלו אלא התפרצויות מקומיות, מעשה ידי צעירי החוסיינים המסתמכים על אספסוף.

"הוועד הפועל הערבי טרם החליט; הכפר (הערבי) אינו חפץ בהפרת הביטחון; בעלי הפרי (תפוזים) בעונה זו אף הם חפצים לדחות. לפיכך הוחלט, בצדק, כי עלינו להישאר בתחילתם של הדברים בגבולות של קו התגוננות בזמן ובמקום שבו אנו מותקפים.

"החלטנו לנהוג כך בראשיתם של הדברים גם מפני שמגמתנו היא לא לסחוף חוגים (ערבים) רחבים למעגל ההתפרעות, וגם מפני שאמרנו להמתין עד אשר נדע בעליל מהי מדיניותו של השלטון (הבריטי) וכיצד ינהג".

ראש אגף המיבצעים והרמטכ"ל בפועל יגאל ידין פרסם עשרים ואחד יום אחרי פרוץ המלחמה סיכום ראשון, מסקנות ולקחים. ידין קבע שהאויב תקף בעיקר בערים, בעורקי התחבורה ובנגב ובהתקפות אלה ניכר תיכנון מבוסס על חישובים אסטרטגיים, אך האירגון, הפיקוד, רמת האימונים והביצוע של הערבים היו לקויים.

לפוליטיקאים ואנשי הצבא היה ענין לשכתב את ההיסטוריה לסיפור גבורה. האינטלקטואלים שירתו אותם. כמה מהטעויות חזרו על עצמן במלחמות הבאות

ידין קבע שההגנה לא פעלה כראוי מפני שהמטה הכללי שלה לא היה מאורגן זמן רב. היא התחילה להיערך למלחמה רק שלושה שבועות לפני שפרצה וביצוע השינויים במיבנה ההגנה עדיין לא הושלם. המטכ"ל, שהרכבו עדיין אינו שלם, עדיין אינו מתפקד כמטה־מלחמה.

זמן רב טיפל אגף המיבצעים בתכנון בלבד, ולא הכין כלים לייזום מיבצעים, כגון מודיעין צבאי. גם עתה, אחרי עשרים ימי קרבות, אין מבנה אג"ם מתאים לייזום ולניהול מיבצעים צבאיים.

ידין קבע שאגף האפסנאות של המטכ"ל שבראשו עמד יוסף אבידר ושטיפל לפני המלחמה רק במערכת ההדרכה של ההגנה עדיין לא התארגן כדי לשרת צבא לוחם וגם מחלקות התחבורה והחימוש עדיין לא הותאמו למצב החדש.

בש"י שבפיקודו של דוד שאלתיאל אין תיאום בין הגורמים והביזבוז גדול. שירות הקשר בפיקודו של יעקב ינאי (יאן) "על הגובה יחסית" ובשירות הרפואי לא נמצאו ליקויים. את ההסברה יש להתאים מיד לצרכי המלחמה.

מטות החטיבות של ההגנה, לפי ידין, מותאמים רק לפעולות מינהלתיות ויש לבנותם כמטות קרביים; גם המטות המרחביים והעירוניים אינם מאורגנים כמטות קרביים וראוי להחליף כמה מפקדים.

התקנים של מטות־הגדודים אינם מלאים וחלוקת התפקידים בין החטיבות לכפות התיישבה. רוב חיילי הפלמ"ח והחי"ש מרותקים למשימות הגנה ואבטחה. יש לארגן מיד את חיל המשמר כדי שיחידות האליטה יתפנו למיבצעים יזומים.

לסיכום, קבע ידין כי יש לדכא מיד את מעשי האיבה וכי "המוראל ברחוב היהודי ירוד".

שלושים ותשע שנים וחצי חלפו מאז פרוץ מלחמת העצמאות ועדיין רוב פרטי המאורעות של הימים ההם בלתי ידועים לרוב הציבור ולא ניתן לקרוא עליהם בשום ספר. לפוליטיקאים ולאנשי הצבא היה ענין להסתיר את הדברים ולשכתב את ההיסטוריה כסיפור של עלילת גבורה. האינטלקטואלים שירתו אותם והוציאו את הימים ההם מחוץ לתחום של המחקר האקדמי אוניברסיטאי.

זאת הסיבה שמקצת מהטעויות שעשו היהודים בפרוץ מלחמה העצמאות חזרו על עצמן שוב ושוב במלחמות הבאות.

ב' ב'

א לרחובות
גה גדולה

פינה חמה ללב"י
שירותרום 87
אזרחים יקרים
באמצעות תרומה לשירותרום ניתנת ... להביע אהבתנו לחיילנו ולהביע הזדהותנו עם צה"ל.
מנחם סבידור
היום יותר מתמיד — תן לבך ללב"י
הנר נשאר במשמרת

هكذا من الاحل

هكذا من الأصل

לוי יצחק הירושלמי

כמו בבית משותף

אחנו עצמאיים? האם לא חל פיחות בעצמאותנו? כלום איננו המדינה ה־51 של ארצות־הברית? – אמירות כאלה, עם ובלי סימני־שאלה, נשמעות תכופות מפי רבים בדיונים רציניים ובשיחות סאלון. ויש אפילו המביטים על המדינה קדימה בפסימיות. סימני־השאלה של אלה כמעט שאינם מותירים מקום לסימני־קריאה.

הפסימיות היא די מבוססת, אך בערבון מוגבל. שכן, אפילו אמת היא, שעצמאותנו פגומה ולוקה מאוד בחסר, אי־אפשר לערער על עובדה אחת: יש לנו בית. אומנם, בית משותף, עם משכנתאות, עם שעבודים, עם סכסוכי שכנים בתוך הבית ובסביבה, אבל בכל זאת שלנו. אילו הוקם הבית הזה רק עשר שנים לפני אייר תש"ח, מאי 1948, היתה נמנעת מאתנו השואה. אילו המריבה הגדולה על ארץ־ישראל, מחולקת או שלימה, מריבה שחצתה את כל המחנות בסוף שנות השלושים, היתה מביאה להקמת בית בחלקה קטנה בלבד – מצבנו היה שונה. מכל הבחינות.

בבית המשותף שלנו יש הרבה בעיות. יש בעיות שנפתרו באופן מלא או חלקי. יש בעיות שלמרות העיסוק בהן לא נמצאו להן פתרונות. ויש גם בעיות מעיקות ומציקות – ונדחקות. ואם לא די בכך – יש בעיות, שהמדינה הולידה אותן ומאז קמה הן החריפו והתחדדו. והכוונה היא למה שהייתי מגדיר כ"בעיות יהודיות". והרי ביתנו אמור לפתור את בעיות היהודים ואת הבעיות היהודיות.

•

המטרה הראשונה של "הבית הלאומי" – ריכוז רוב העם היהודי בתוכו. כדי להגיע למטרה יש לפתור המון בעיות. לא מעטות מהבעיות פתרונן תלוי במדינות ובגורמים זרים, אך לגבי רובן תלות כזאת אינה קיימת. המפתח הוא בידינו. והמפתח אינו פועל כמצופה וכנדרש. בתחום העלייה היתה למדינה הצלחה אחת אדירה ויש לה הרבה כשלונות גדולים רצופים.

ההצלחה היתה בראשית ימיה, כאשר זרמו אלינו גלי עלייה מארצות רבות ובראשית שנות השבעים, כאשר נפתחו שערי ברית־המועצות ו־160 אלף יהודים עלו לישראל. חרף כל התנאים הקשים והאכזבלה והעוני המחסורים והמצוקות והרגשות־הקיפוח והתלונות – העולים הראשונים ואלה שבאו אחריהם – נקלטו. העלייה הראשונה לאחר קום המדינה לא רק השתרשה בארץ, אלא נשאה ונושאת על שכמה את עיירי־הפיתוח ואת ההתיישבות (המושבית), שקמה לאחר המדינה. התפרצויות של "ואדי סאליב" ו"פנתרים" – שהמחישו בעיות כאובות אמיתיות – אינן קיימות בישראל של 1987. הבעייה העדתית, שבשלבים שונים הגיעה לשיאי רתיחה והבעירה אש בצורה אימתנית, חודיה הוקהו במידה רבה ומוצאים לה משנה לשנה יותר פתרונות טבעיים ואמיתיים. הכל תמימי־דעים עתה, כי בעייה זו אינה עוד מאיימת. לא רק הקיפוח מתבטל ועובר מן העולם, אלא גם הרגשת הקיפוח הולכת ונמחקת. בעמדות בכירות במדינה אנו פוגשים לא רק "אשכנזים" ו"מערבים", אלא גם "ספרדים" ו"מזרחיים" – בזכות ולא בחסד, בגלל כישורים ולא בגלל "סידורים".

דימונה שבנגב, שבעת בנייתה לגלגו עליה ועל תושביה ותיארו את המקום כ"דמיונה", אלף מצעיריה לומדים היום באוניברסיטאות. הדור השני של העלייה ההמונית משתלב בכל מערכות החיים – בחינוך, בצבא, במדע, במינהל, בכל המקצועות. כמו כולם. עם צרות רגילות של יום־יום.

אפילו עצמאותנו לוקה מאוד בחסר - אי־אפשר לערער על עובדה אחת: יש לנו בית. אומנם, בית משותף, עם משכנתאות ושיעבודים, עם סכסוכי שכנים בתוך הבית ובסביבה, אבל בכל זאת שלנו. בישראל שעל סף שנת הארבעים לקיומה יש יותר מדי גולה

הכשלונות בעלייה הם בהמשכים. אפשר לומר: יום־יום – וכשלונו. העליות הגדולות באו מארצות מצוקה, במידה רבה מאוד תחת איום של שוט גלותי. הכשלון הגדול הוא, שיהודים בארצות־רווחה, ואפילו בארצות רווחה לשליש ולרביע, נושאים אולי את עיניהם לציון, אך לא את רגליהם. כשלון עוד יותר גדול הוא, שיהודים, הנחלצים ממישטרי דיכוי, מחפשים מקלט לא במדינת היהודים אלא במדינות זרות. יהודים שברחו מצ'ילי ומארגנטינה נסעו לארצות־הברית. רוב היהודים, שיצאו בשנים האחרונות מברית־המועצות, נשרו בדרך לישראל. גם יהודים מאיראן – רבים מהם לא באו לישראל. ואין זה חשוב כלל אם ישראל אינה מהווה עבור כל אלה בית מושך, או שהם אינם רואים במדינת היהודים בית לעצמם. הכשלון הוא כשלון – של צד אחד (ישראל), או של שני צדדים (ישראל והעם היהודי).

ואולי החמור בכשלונות הוא – בחזית שכנגד: הירידה. כן נמושות, לא נמושות, המדינה מתנמשת. גם מתנגדת. אם ב־39 שנות קיומה של המדינה "ירדו" חצי מיליון, או 400 אלף, או 600 אלף – זה לא משנה. החישוב הסטאטיסטי הוא שונה: גם אם "ירדו" רק 400 אלף – המדינה איבדה מיליון אזרחים יהודים. הצעירים ש"ירדו" לפני 10־15־20 שנה הקימו בינתיים משפחות בארצות־הברית ובקנדה ובבראזיל ובבלגיה ובדרום־אפריקה ובארצות אחרות. אין לדעת אם ובאיזו מידה אותן ארצות התעשרו ממשאבי־אנוש אלה – מדינת ישראל בוודאי התדלדלה כתוצאה מכך.

"הבעיות היהודיות" האלה לא טופלו ביסודיות הדרושה על־ידי מדינת היהודים והעם היהודי. לגבי ה"יורדים" – הטיפול היה כושל. מחדל ראשון הוא – באי־מניעת "ירידה" בהיקף כה גדול. מחדל שני – בהיעדר עמדה ברורה לגבי ה"יורדים". מחדל שלישי – ביחס של איפה ואיפה מצד המדינה וראשיה כלפי "יורדים": עשירים – רצויים (אחדים מבכירי המנהיגים בישראל יכולים לומר: "כמה ממיטב ידידי הם יורדים..."); עניים – בזויים; אחרים – לא מעניינים. אם ה"ירידה" איננה עוד בושה – ויש אפילו "יורדים" מתנשאים – המדינה וכמה ממנהיגיה תרמו לכך.

העובדה, שלא תפסו עד היום את מהותה של ה"ירידה" ומתוך כך לא תפסו אותה בקרניה, מהווה אחד המחסומים לטיפול נכון יותר בבעיית העלייה. "יורד" מהווה תמרור־אזהרה פוטנציאלי ליהודי אמריקני או קנדי: אל תעלה ואל תבוא למדינת היהודים.

•

אך כל הבעיות האלה, שנותרו ללא פתרונות, או אפילו התמרו, לא היו אולי קיימות אילו נעשה מאמץ עילאי בחיפוש ובמציאת תשובות מעשיות למה שהייתי מגדיר ומכתיר: "הבעייה היהודית" בה"א הידיעה – היהודיות של העם היהודי ושל מדינת היהודים. כאן אנו שקועים, לעניות דעתי, בתהום עמוקה. ב־39 שנות המדינה לא זו בלבד שלא החל תהליך של גישור ושל התקדמות, אלא אנו נתונים בתהליך של נסיגה ושל הרס גשרים.

יתר על כן, ב־20 מתוך 39 השנים האחרונות – למן מלחמת ששת הימים – תהליך זה מואץ יותר. הסופר היהודי־אמריקאי סול בלו אמר השבוע: "אני מבחין בסכנה שישראל הופכת בהדרגה למדינה תיאוקראטית שעלולה להרחיק ממנה חלק ניכר מיהדות העולם". לא רק העמיקו תהומות בין דתיים וחילוניים, אלא גם נוצרו תהומות בתחום המדיני הפנימי, עד כדי סכנת ערעור שיירי היסודות, שעליהם ניתן אפילו ליהודים בישראל לחיות יחד בשלום ובשלימות. והרי מהות המדינה מתמצית באופי היהודי־אנושי־רוחני שלה ובזכויות האדם בה כבן־חורין.

"הבית הלאומי" – יש לו שני יעדים: ריכוז רוב העם היהודי בתוכו ויצירת מרכז רוחני יהודי. רוב העם היהודי אינו מתרכז במדינת היהודים. גם לא נוצר בה המרכז הרוחני של העם היהודי.

בישראל שעל סף שנת ה־40 לקיומה יש יותר מדי גולה – גם הפיחות שחל בערך העבודה ובמספר עובדי־הכפיים היהודיים בארץ ביחוד מאז מלחמת ששת הימים הוא מסימני הגלותיות – והיא מהווה פחות מדי מרכז יהודי־אנושי־רוחני, שחירות הפרט, כל פרט, חילוני ודתי, גם בכל הנוגע לפולחן הדתי, היא מעיקרי־העיקרים שלו.

וכל עוד הגלות לא תיעקר מכאן לא תשמש ישראל מקור משיכה לאנשי הגולה לעלות ולא תשמש מקור השראה כמרכז רוחני לכל יהודי.

משה ז"ק

השלב השני

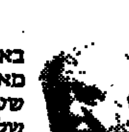

בארכיון צה"ל מצוי מכתב מאלף של דוד בן־גוריון, שעדיין לא פורסם. נושאו: שלמות המולדת.

הגעתי למיסמך זה תוך כדי מחקר על שני חלוצי "האופציה הירדנית", פנחס רוטנברג ומ.א. נובומייסקי, שהקימו מפעלים על גבול אמירותו של עבדאללה, על מנת שהשיתוף הכלכלי יהווה מסד להבנה מדינית. האירוניה של הגורל היא, ששני המפעלים, בנהריים ובצפון ים־המלח, נהרסו ביום קום המדינה.

ערב פלישתם של צבאות ערב לארץ־ישראל ניסה מנכ"ל חברת האשלג להציל את המפעל בים־המלח על־ידי הסכם עם עבדאללה, אך לשווא. אך עצם ההסכם עורר את זעמו של בן־גוריון, שמתח ביקורת חריפה ביותר על הסכם זה, וביומנו אף השתמש בביטוי התריף, שצריך היה להעמיד את תותמיו למשפט צבאי.

באחד ממכתביו אל נובומייסקי, בעיצומה של המלחמה (22 במאי) כותב בן־גוריון, בין השאר:

"אין רשות וסמכות לשום איש למסור חלק משטח מדינתנו למי שהוא. אילו אפילו חבר ממשלה היה עושה זאת היינו מבטלים את עשייתו. צפון ים־מלח אינו בשטח המדינה לפי אר"ם. אבל גם שטח זה לא היינו רשאים למסור למדינה זרה, בייחוד כשהיא אויבת ותוקפת את ישראל. אולם דרום ים־המלח הוא לכל הדעות חלק אינטגרלי של מדינתנו וההסכם שעשה (פול) זינגר בטל ומבוטל. אם עבדאללה ינסה לפעול נגרש אותו כפגוע אוייב והנשק יכריע".

"מבין אני את דאגתך לרכוש הרב של החברה ואני מבין שהרכוש לא ייתכן יותר על המידה, אבל השלמות הטריטוריאלית של מולדתנו קודמת לכל".

כעבור עשר שנים, ב־16 באוגוסט 1958, כתב בן־גוריון מכתב לאבא אבן בוושינגטון ובו פירט את יעדיו למקרה של מלודמה, וכלל בו, בין השאר, תיקון גבולות באיזור ים המלח עד לצפתו של הים.

עד מערכת "קדש" עדיין חלם בן־גוריון, שצה"ל יגיע עד הירדן. וב־1948 התנגד בן־גוריון בתוקף להגדיר סופית את גבולות המדינה בתוך מגילת העצמאות. הצעה לכלול הגדרה זו ביום הקמת המדינה נדחתה על חודו של קול.

ב־23 ביולי 1953 רשם ב.ג. ביומנו: "צריך להסביר לצ'רצ'ל, שאנו מוכרחים להגיע עד הירדן". ואילו ב־22 באוקטובר 1956 הוא מטלל לפני גי מולה, ראש־ממשלת צרפת, את תכניתו לשליטה ישראלית עד הירדן, אולם אחרי מערכת "קדש", לאחר שנוכח שהערבים לא ברחו מחבל עזה והיהודים לא עלו בהמוניהם כפי שקיווה, שינה את דעתו והתנגד להצעות דיין ופרס, שהציעו לו בשנת 1958 מיבצע צבאי לכיבושו של גב ההר מחברון דרך ירושלים עד שכם.

ברם, חמש שנים לאחר־מכן, כאשר בן־גוריון חרד מפני השתלטות נאצר על ירדן, פנה אל קברניטי העולם בקריאות אזעקה ושוב ניסה להשיג תמיכה של מעצמה בתכניותו לשינוי גבול. הוא ניסה לעניין את דה־גול במחשבתו על תפיסת יו"ש למקרה של שינוי בסטאטוס־קוו. אך נתקל ב"כתף קרה" של דה־גול. לא מן הנמנע, שתחושה זו של אי־יכולת להגיב היתה אחד המניעים לפרישתו והיא, בסופו של דבר, תרמה לגיבוש עמדתו אחר מלחמת ששת הימים נגד כל הזזת־גבול.

•

כל זה אינו נוגע לוועידה הבינלאומית, שהפכה בימים האחרונים לנושא המסעיר בחברתנו, אלא לשלב השני של השיחות עם חוסיין: השיחות המהותיות, שכבר החלו עוד לפני שהממשלה הספיקה לדון בשלב הראשון – הוועידה.

השלב השני נוגע למהות ההסכם הישראלי־ירדני, כלומר, להצעות הממשיות להסדר. חוסיין כבר שמע עליהן, אבל הוא רחוק מלקבלן.

בשלב השני – אם יתגבר תחילה על כל המחסומים בדרך לוועידה, והם רבים – מוצעת, כמו בתוכנית האוטונומיה, תקופת־ביניים של חמש שנים, שעוד בראשיתה ייקבע היעד של ההסדר הסופי.

ב־1948 כתב בן־גוריון: "אין רשות וסמכות לשום איש למסור חלק ממדינתנו... אפילו חבר ממשלה היה עושה זאת, היינו מבטלים את עשייתו... השלמות הטריטוריאלית של מולדתנו קודמת לכל"

בתקופת־הביניים תוענק אוטונומיה ליהודה ושומרון. בתוכנית הישראלית לאוטונומיה נקבע, שמקור הסמכות של הרשות המינהלית ביו"ש הוא המימשל הצבאי הישראלי. ואילו בתוכנית החדשה, שעובדה בידי אברהם טמיר, מנכ"ל משרד־החוץ, מוצע, שמקור הסמכות יהיה ישראלי־ירדני משותף, כדי שבסופה של תקופת־הביניים יוכלו השטחים המיושבים בערבים להוות חלק מהפדרציה הירדנית־פלשתינית.

התוכנית, שהגיש פרס לשמיר, באמצעות האמריקנים, מטפלת רק בשלב הפרוצדוראלי, שאין בה כל המוקשים האידיאולוגיים ביחס ליהודה ושומרון, כפי שהם טמונים בתוכנית השלב השני.

חוסיין מוכן, בסייגים מסויימים, לשחק במשחק הפרוצדוראלי סביב הוועידה, כפרט תחת השלט של מזכיר האו"ם וחמש המעצמות, שהוא שלט־מגן מפני סוריה והחלטות הפיסגה הערבית. אך רב הספק אם הוא־היה מוכן לפתרונות, שהם מזיגה של הפשרה הטריטוריאלית והפשרה הפונקציונאלית והאוטונומית גם יחד, שכן בהזדמנויות שונות הוא דחה כל אחת מתוכניות אלה לחוד.

•

ירדן לא חרגה עד כה מהקונסנסוס הערבי ובטאוניה תקפו בימים האחרונים את הטענה הישראלית כאילו תהיה פתיחה בינלאומית בלבד. אפילו הסכמתה להקמת ועדות דו־צדדיות במסגרת הוועידה אינה חריגה. מדינות ערב קיבלו מזמן את ההצעה הסובייטית בדבר פיצול הוועידה לוועדות דו־צדדיות על בסיס גיאוגראפי. ברם, כמו בהצעה הסובייטית כך גם בהסכמה הירדנית הוצא ענין הפליטים הפלשתיניים מתחום הוועדות הדו־צדדיות ונותב למליאת הוועידה, או לוועדה בהרכב של כל חברי הוועידה. בהצעה הסובייטית מדובר בנושא הפלשתיני בכללו, ואילו בהסכמה הירדנית מדובר בפליטים הפלשתיניים בלבד. אך בעצם יצירת המסגרת לדיון הרב־צדדי בנושא הפלשתיני משאירים את המטח בגוף החולה לאחר הניתוח הפרוצדוראלי, שבוצע בפגישת פרס־חוסיין.

•

בשלב הראשון הסכימו חוסיין ופרס, כי הוועדות הדו־צדדיות, שתוקמנה בחסות הוועידה, תוכלנה להזמין אחת החברות בוועידה לסייע להן במו"מ, וההנחה היא, שירדן תסכים עם ישראל להזמין את ארה"ב להשתתף במו"מ, ואז תקום מסגרת בנוסח קמפ־דייוויד, שבה תוכל ארה"ב למלא תפקיד־מפתח כמפשרת ומפייסת.

בידי חוסיין מצויות הבטחות אמריקניות לרוב, עוד משנת 1967, שאם יסכים למו"מ ישיר, יקבל בחזרה את מרבית השטחים שהפסיד במלחמה. הוא מאמין, שהבטחה אמריקנית זו שרירה וקיימת, אבל הוא גם יודע, שהסובייטים לא יתנו את חסותם למו"מ נוסח קמפ דייוויד, כלומר, שיהיו "מתנע לגדר". ואם הם לא יתנו את ברכתם גם הסורים לא ישתתפו, ואז ייחשף חוסיין ללחץ סורי, שמפניו הוא מפחד.

אותם ישראלים, שניהלו את המגעים עם ירדן, טוענים שבאחת השיחות אמר חוסיין, שאם הסובייטים יסרבו לבוא לוועידה, הוא יילך בלעדיהם. אך רב הספק אם אפשר יהיה להגיש שטר זה לפרעון בבוא המועד.

הירדנים גם הסכימו עם ישראל לבקש את מזכיר האו"ם, שיזמן את הוועידה, שתושתת על החלטות 242 ו־338 של מועצת הבטחון בלבד, כלומר, בלי ההחלטות הפוגעניות של עצרת האו"ם, שקראו להקמת מדינה פלשתינית ולשובם של הפליטים הפלשתיניים לבתיהם (קרי: לישראל בגבולות הקו הירוק.) אך גם אם מצרים וארה"ב יתמכו בהסכמה זו, אין הן בעלות־הבית, היכולות לחייב את מזכיר האו"ם. סוריה וברית־המועצות לא יסכימו לכך ושר החוץ שולץ יודע, שאין גורבאצ'וב מוכן ל"פתיחה בינלאומית" בלבד.

•

עוד רחוקה הדרך לדיון בשלב השני, המהותי, על גורל יהודה ושומרון. ברם, הצורה שבה ניסח חוסיין את ויתוריו "הפרוצדוראליים", באשר שמר על "הקווים האדומים" של הקונסנסוס הערבי, יכולים להצביע על מיגבלותיו בשלב השני, המהותי, של המו"מ עם ישראל, אם וכאשר יגיע מועד הדיון המשמעותי. והאמת היא, שלא רק הקברניטים הישראליים, אלא גם חוסיין חושש להתמודד עם נושא זה. הוא מעדיף את הדיפלומאטיה המעופפת, החובקת זרועות עולם, בגין ההתדיינות על הוועידה, על פני דיון לגופו של הנושא המרכזי, העלול להחיש את העימות שלו עם סוריה, ברית־המועצות או אש"ף.

לכן, חרף כל ההישגים הפרוצדוראליים – עדיין עוסקים הצדדים בבחישת מים, ולא מהירדן.

מנחם תלמי

ישמחו הרוסים

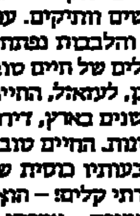

שולחן ליל־שבת ב"בריוזקה" – מיתחם בידור רוסי תוסס ואופנתי בתל־אביב. שולחנות כורעים תחת עומס מזון ומשקאות. תזמורת מעלה. זמרים מצריינים. המנגינות והקולות של אמא רוסיה – האנשים כבר של ישראל. הרגליים עדיין רוקעות קוזאצ'וק, אך הן מהלכות בבטחות על אדמה אחרת. "בריוזקה" – אתר התוועדות ושמחה לעולי ברית־המועצות, הדשים והוותיקים. עוד לא חצות והשמחה בעיצומה. הוודקה זורמת והלבבות נפתחים. הפרצופים קורני מהרה, מחייכים חיוכים גדולים של חיים טובים.

כן, לעזאזל, החיים פה טובים! – מכריז ד., מהנדס חשמל, שמונה שנים בארץ, דירה שלושה חדרים בחולון, הבת הבכורה בקורס קצינות. החיים טובים פה – הוא מכריז כמו בהתרסה, מגלגל בין אצבעותיו כוסית של "אבסולוט", שקופה, עזירת אלכוהול. לא אמרתי קלים! – הוא מרעים בקולו כדי להתגבר על הרמקולים של התזמורת – אמרתי טובים וזו האמת.

בכיתתם התזמורת עולים צלילי הפתיחה של "לוואנדה", שיר אהבה רוסי, הבוליד מייד חיוכי ערגה נוסטאלגית. ד. חוזר ומצהיר, שהחיים כאן, לעזאזל, טובים. יש הרבה חולירות, יש הרבה בעיות, אבל הסך הכל נו, באמת. לא צריך להתבייש להגיד את האמת: בסך־הכל החיים כאן טובים.

האם כך ירגישו ויגידו גם העולים האחרים, האמורים, אולי, להגיע אלינו בתקופה הקרובה?

לא בחודשים הראשונים – קובע מ. מרמדנקן, עשר שנים בארץ, שותף בחברה לאריזה והובלה. בשלבים הראשונים, הוא אומר, הם יסבלו יסורי ההאקלמות, יהיו עסוקים במלחמות עם הביורוקראטיה הישראלית, יתפשו דרכים איך להימלט ממנה. מ. טוען, כי בכל פינה שתגל כאן ביורוקראט הרואה את יעודו בלמרר את חיי האזרח. הם יצטרכו להתרגל למציאות הזו. אחרי שילמדו איך עוקפים את הבירה הזו, החיים יראו להם נוחים וטובים יותר.

אה, "זינגרלה, זינגרלה", שרים בשני קולות זמרי להקת "בריוזקה" והקהל כולו ממהר להצטרף אל ה"שלאגר" הזה, שהורתו, כך אומרים, ביוגוסלאוויה ולכאן הגיע מהגולה הרוסית שבברוקלין. הה, זינגרלה, זינגרלה, עם עיניים זוהרות, עם לב הולם, זינגרלה.

השולחן שלנו כרים כוסיות וודקה לחיי אחינו בגולת רוסיה, שאולי יגיעו אלינו בקרוב. ומנקרת השאלה כמה מהם, לכשיגיעו, לא ימשיכו הלאה.

בתחילה – כך קובע בבטחון מהנדס האלקטרוניקה מחולון – לא יישארו כאן יותר מ־15 עד 20 אחוז. אבל אם הקליטה של החלק הנשאר תתבצע כהלכה, הסיכוי הוא, שבגל הבא תהיה הנשירה קטנה יותר. תמיד הנשארים יקבעו את מצב־הרוח. אם הגל שאחריו יתקבל במצב־רוח טוב, אצלו תהיה הנשירה קטנה עוד יותר.

אז מה צריך לעשות שכך יהיה?

לא להתעסק בשטויות, למנוע בחישות של כל מיני אינטרסנטים ולהפנות את כל המאמצים לפישוט ההליכים הביורוקראטיים ובעיקר למנוע רישעות ביורוקראטית, שהיא הרבה יותר גרועה מהביורוקראטיה עצמה – כך מציע ל., טבחאי מזון, תושב קריאון, תשע שנים בארץ.

המלצרים מפלסים דרך בין השולחנות הצפופים, נושאים מגשים עם כדי בורשט קר, עם עופות לוהטים נוסח קייב, עם חצאי ביצים קשות, שחלמונן סולק ובמקומו הוכנס קוויאר שחור.

הביורוקראטיה כאן היא מכה – אומר מהנדס האלקטרוניקה מחולון – המסים הם צרה־צרורה והמנגנון נותן לך הרגשה שאתה האורח, קיים למענו ולא הוא למענך. אבל, בואו נגיד את האמת, החיים כאן עדיין טובים. שנה וחצי הייתי באמריקה, הוא אומר. שם ההתחשבות באורח והכבוד לאורח הרבה יותר גדולים מאשר כאן. שם המסים הם צחוק לעומת המסים שמשלמים כאן. שם אפשר להתקיים בכבוד מהעבודה ומהחשבון. אבל שם חסרה הנשמה היהודית, חסר משהו, שאותו לא יכול להסביר במלים, מסרה. שיש כאן למרות הצרות, למרות הבעיות הבטחוניות והכלכליות, למרות הביורוקראטיה שחונקת אותך.

המלצר מביא בקבוק נוסף של "אבסולוט". משקיים את הכוסיות בשמחה וברעות. אתה רוצה לשאול אותם מה בדיוק צריך לעשות, לדעתם, כדי להקהות את שיניה הרעות של הביורוקראטיה הישראלית. אבל התזמורת והזמרים כבר עומדים ב"קאלינקה". וכשכל השולחנות מצטרפים לזמר הקיצבי והסוחף מי ישמע את השאלה, מי יטרח להשיב עליה תשובה?

שולחן ליל־שבת ב"בריוזקה". כיתתם רנפי תפים ומפגן שמחת־חיים. תגבורת של וודקה מגיעה לשולחננו. שותים לחיי המדינה. אנו נזכרים אל ד. ושואלים אותו אם באמת ובתמים הוא מאמין במה שאמר. מה אמרתי? הוא שואל. שהחיים כאן לא קלים, אבל טובים, לעזאזל.

תסתכל פה מסביב – הוא אומר – תביט על האנשים. תראה את העיניים השמחות שלהם. הפה משקר לפעמים, העיניים לא.

קרן קימת לישראל
JNF

ארועי יום העצמאות ביערות הקרן הקימת לישראל

סיורים ללא תשלום (בשעות 11.00 ו־14.00)

- הסטף – המפגש בצומת הכניסה לסטף (כביש עין כרם–צובה)
- בית גוברין – המפגש בכניסה לקבוץ בית גוברין (אזור קרית־גת)
- מערות המסתור בעזקה, חורבת מדרס ויער משואה – המפגש בתחנת הדלק של צומת האלה
- פארק קנדה – המפגש ברחבת הכניסה לפארק (אזור לטרון)
- אנדרטת הפורצים ויער המסרק – המפגש בתחנת הדלק שואבה (אזור הרי יהודה)
- דרך בורמה – המפגש בשעה 10.00 במצפה הראל

מוקדי בידור

- יער לביא – מחנה הנוער בשיתוף עם מ.א. גליל תחתון
- פארק קנדה – בעמק המעיינות
- יער המלאכים – 2 מוקדים בשיתוף עם מ.א. לכיש
- פארק ירוחם – בשיתוף עם מ.מ. ירוחם

חניונים ופארקים
פרסים במודעות
מרכז ההסברה בעתונות

חוגי הנוער
יחולקו דפי הסבר
ושקיות אשפה
ע"י נוער שוחר קק"ל

אתרי הקרן הקימת לישראל
פתוחים לציבור התוגגים ללא תשלום

לשכת הדובר

היער הוא שלך ובשבילך שמור עליו!

שלמה אבינרי

בין קפאון לתזוזה

תשובה (חלקית) למשה ד"ק

מכובדי וידידי,

מכתבך הידידותי וגלוי־הלב אלי בגליון ערב־פסח העלה כמה שאלות מהותיות בתחום יחסי־החוץ של ישראל, כמו גם באשר לשאלת היחס בין תיאוריה לפראכסיס בתחומי העשייה המדינית. לא לכל השאלות אוכל להזדקק בתשובתי זו ואחדות מהן תצטרכנה לחכות לליבונן להזדמנות אחרת.

רק לשתי סוגיות אבקש להתייחס: ראשית (ובקצרה) לנושא הנוגע לענייני שגרירות ישראל בוושינגטון, ולאחר־מכן לסוגיה המופיעה היום תחת הכותרת "ועידה בינלאומית".

ראשית, לעניין מהות תפקידו של השגריר בארה"ב. כאשר אמרתי בהרצאתי בפני קורס הצוערים במשרד־החוץ, כי שגרירנו בוושינגטון אינו יכול להיות רק בלדר, גם העניין דלהלן היה לנגד עיני: באחרונה התגלתה מעורבותה של ישראל בשתי פרשיות, שונות לחלוטין במהותן, שמקורן בצורה זו או אחרת בפעילות ישראלית, שמוקדה היה בוושינגטון: פרשת איראן ופרשת פולארד. לפי מיטב המידע שבידי לא היה שגרירנו בוושינגטון בסוד העניינים בשני המקרים, ועל שניהם נודע לו לאחר מעשה, כאשר התפוצצו שתי הפרשיות ברעש גדול.

מצב בלתי־נסבל הוא, ששגריר ישראל בוושינגטון – המצוי בצומת המרכזי ביותר של מדיניות החוץ הישראלית והחייב לייצגה בפני הממשל, הקונגרס, הקהילה היהודית, דעת־הקהל ואמצעי התקשורת – מוצא את עצמו במצב, שאינו יודע על עניינים, שהם מהותיים לטיב יחסי ישראל־ארה"ב והמתרחשים, בצורה זו או אחרת, תחת גג השגרירות, שעליה הוא מופקד. שגריר, שהיה שותף־סוד לפרשיות אלה, יכול היה להתריע, להצביע על הסכנות, לייעץ כיצד לפעול, להקדים תרופה למכה. אפשר, שדעתו לא היתה מתקבלת ואפשר שכן. אבל אין צורך בשגריר בוושינגטון אם אין הוא יודע מה באמת קורה ביחסי ישראל־ארה"ב, וכאשר מתפוצצים העניינים, אזי יוצאים דחופים מירושלים מנכ"לים ושרים, שגרירים־לשעבר ופרקליטים כדי ליישר את ההדורים. שגריר, שהיה זוכה לאמונו האישי והמדיני של ראש־הממשלה – או של ראשי הממשלה, כי מדובר בתקופת שונות – לא היה מוצג ככלי ריק ומדיניותנו לא היתה מתנהלת על כמה מישורים, שאין ביניהם קשר. אינני יכול להשתחרר מן ההרגשה, כי לו היה השגריר, הנהנה מאימונו של ראש־הממשלה, יודע על פרשיות אלה בעת התרחשותן, ייתכן, כי ניתן היה למנוע את המפולת בשני המקרים או להקהותה.

אין בדברים אלה ביקורת על השגריר הנוכחי: לא בו האשם, אלא בסיטואציה הפוליטית שיצרה מצב, שבו היה השגריר מנוטרל והשגרירות לא יכלה כתוצאה מכך לפעול כפי שצריכה הייתה לפעול.

ועוד הערה באשר לשאלה האם ה"מכתב לידיד יהודי באמריקה", שכתבתי באחרונה, היה מקשה עלי למלא את שליחותי אילו הייתי מתמנה לשגריר. מבחינתי זו שאלה היפותטית לחלוטין, שכן אינני רואה את עצמי מועמד למשרה זאת כעת. אולם לגופו של דבר נדמה לי, כי גם יהודי אמריקה היו מעדיפים, ששגריר ישראל ידבר אליהם דברי אמת ולא דברי חלקות; וסוף־סוף אתה, משה ידידי, ואני יודעים, כי מה שכתבתי במכתב אינו אלא מה שמרבית תושבי ישראל חושבים על יהודי הגולה. המחלוקת היא רק אם זה מנומס או מחוכם לומר זאת. בינינו לבין עצמנו אין לנו, ביסודו של דבר ויכוח, כי במה שאמרתי שיקפתי את דעתם של רוב הישראלים.

•

ועתה לעניין הוועידה הבינלאומית.

משה יקירי, מי כמוך יודע, כי לא עניין הוועידה הבינלאומית הוא העומד על הפרק, אלא עניין עמוק הרבה יותר, ואני מסכים עמך לחלוטין, כי אתה מצפה ממני שאתייחס לעניין לא ברמתו הטאקטית ובוודאי התבססים הפוליטי, אלא ברמתו המהותית.

כי אכן במפשנו הדבר, אך לא בצורה, שבה ביקשת להציג זאת. שני מחנות אנו היום בארץ מבחינה פוליטית (ותסלח לי אם אני מציג את התמונה בצורה פשטנית קצת, בחינת "אידיאל־טיפוס" לשיטתו של מאכס ובר): יש כאלה בתוכנו, שבסופו של דבר נוח להם המצב הטריטוריאלי הנוכחי, ויש כאלה שרוצים בשינויו. הראשונים, הקרויים "ניצים" בפי העם, רוצים, כי מצב הקפאון הנוכחי יימשך, כי יודעים הם, שאם אחיזתנו ביהודה, שומרון ועזה תימשך בעתיד הנראה לעין, תוכרע בסופו של דבר שאלת שלמות הארץ לפי דעתם והלכה תהיה כמותם – לא מכוחו של חוזה או הסכם, כי אם מכוחן של עובדות. עוד 5 או 10 שנים של סטאטוס קוו, וסביר, שקשה יהיה אי־פעם לשנות זאת.

זאת מבינים גם אלה, הרוצים בשינויו של הסטאטוס קוו – אלה הקרויים "יונים" ועליהם אני נמנה. כי גם אנו מבינים את כוחן האכזרי של העובדות, אך מה שאנו רואים באופק, אם יימשך הסטאטוס קוו, אינה ארץ־ישראל השלימה כיעוד מושג – אלא מפלצת של ישראל דו־לאומית, עם מרי אזרחי וטירור מתמשך, עולה ויורד חליפות, שהוא, כמו גם תגובתנו ההכרחית עליו, סופם שיקעקעו את יסודותיה הציוניים כמו גם הדימוקרטיים של מדינת היהודים.

לכן, אלה שנוח להם בהמשך הסטאטוס קוו, אינם מצטערים יתר על המידה, שהוסיין אינו ממהר להיכנס למו"מ וכי ארה"ב תהיה משותקת מכל יוזמה מדינית לשנתיים הבאות, בגלל חולשת מנהיגותה והבחירות הממשמשות ובאות. מבחינתם, טוב להם ב"אל תעירו ואל תעוררו". לנו, החרדים מפני תוצאות הקפאון הנוכחי, פירושו של דבר הוא, שאם אנו לא ניזום תנועה, אם אנו לא נזין את המערכת ביסודות של דינאמיות, אם אנו לא נעלה רעיונות חדשניים, אזי תוסיף האינרציה ותדרדר אותנו למצב של צפון־אירלנד ובלפאסט.

•

משקיף מנוסה ומפוכח כמוך יודע, כי בזה העניין: סטאטוס קוו – או נסיון לתזוזה, וכי זה הבסיס לנסיונו של שמעון פרס, תחילה כראש־ממשלה ועתה כשר־חוץ, להזיז את מצב מקפאונו.

כולנו גם יודעים, כי לומר, שהמשך התהליך המדיני ייתכן רק במסגרת קמפ־דייוויד ועל בסיסו, הוא עורבא פרח. על כל מגרעותיו, מעלותיו ומורכבותו, היה הסכם קמפ־דייוויד, שיצחק שמיר לא תמך בו, אם לנקוט לשון המעטה, בחינת אירוע חד־פעמי, ואין לו המשך. רעיון האוטונומיה הגיע למבוי סתום וירדן לא תצטרף למו"מ אלא במסגרת בינלאומית, שתיתן לה הכשר. זאת הרי אתה יודע היטב, וזאת יודע לא פחות טוב משנינו יצחק שמיר.

וכאן הפאראדוכס: דווקא הנסיון לבדוק אפשרות של ועידה בינלאומית בשיתוף בית־המועצות פירושו, כי הסובייטים מכירים – לא ברצון, אלא בכורח העובדות והמציאות – שקמפ־דייוויד הוא עובדה בלתי־מעורערת וכי השלב הבא, ככל שלא יהיה במסגרת קמפ־דייוויד, יהיה מבוסס על הישגיה. האם אין אנו מעוניינים לקרב את בריה"מ למציאות החדשה, שנוצרה על־ידי מנחם בגין בעקבות קמפ־דייוויד? האם אין לנו עניין להפוך את מסגרת המו"מ לשלום למכשיר לשינוי עמדתה של בריה"מ כלפינו וכלפי יציאת יהודים משעריה? אינני יודע אם הנסיון יצליח – אבל לשלול מראש את הנסיון רק משום שמה שרוצה מחנה הסטאטוס קוו הוא, שהמצב הנוכחי יימשך, אם אפשר לנצח?

כאמור, אינני אופטימי יתר על המידה, שניתן לקרב את בריה"מ לעמדה נוחה לנו יותר – דווקא משום שמגעים עם הסובייטים אינם זרים לי. אבל לא בנסיון זה אני רואה סכנה למדינת היהודים, אלא בהמשכו של הקפאון.

כי לא "התהליך המדיני" (מלה עקרה, ז'ארגון של דיפלומאטים) הוא על כף המאזניים, אלא השאלה איזו מדינה תהיה לנו בשנת 2000 – מדינה יהודית או מדינה דו־לאומית.

•

כאן אני חוזר לעניין האוטו־אמנסיפציה היהודית, שהזכרת במכתבך. בוודאי שאין ללכת לוועידה בינלאומית בכל תנאי – אבל האם ועידה בינלאומית היא "ביזאונה" של בעיית המזרח־התיכון? וקמפ־דייוויד לא היה בו "ביזאום"? ובכלל, ממתי פחדה התנועה הציונית – מימי תכנית באזל ואילך – מביזאומו של חיפוש הפתרון? בוודאי שלא תכתיב – אבל האם אין מעורבות סובייטית במזרח־התיכון אם אין ועידה בינלאומית, והאם לא עדיפה – בתנאים מסויימים, שיש לסייגם היטב – מעורבות סובייטית בתהליך השכנת השלום מאשר בחימושה של סוריה ובפיתוח כוחה הצבאי של דמשק? יש "ביזאום" בדרך מלחמה ויש "ביזאום" בדרך ההסדר, ואל נשלה את עצמנו, כי במצב הנוכחי אין מצבנו "מבוזאם".

אין בכך פגיעה כהוא־זה באוטו־אמנסיפציה היהודית (כמו שאין בו, אגב, פגיעה באוטו־אמנסיפציה הפלשתינית). נהפוך הוא: האוטו־אמנסיפציה היהודית אינה מחייבת, שאחת משתי מעצמות־העל תהיה עויינת לציונות. מה שמסכן את האוטו־אמנסיפציה היהודית הוא משהו אחר לגמרי: זו הסכנה המרחפת עלינו, שאנו, במדיניותנו, הרזות לנצחונו המזהיר של צה"ל במלחמת ששת הימים – נמצא את עצמנו במדינה דו־לאומית או, חלילה, במצב, שבו נהיה מיעוט במדינה, שהוקמה על מנת שתהא מדינת היהודים.

זו הסכנה לציונות, זו הסכנה לאוטו־אמנסיפציה היהודית. חיפושי הדרך – כולל מסגרת של ועידה בינלאומית – הם רק המכשיר לצאת מסכנה זו, המאיימת עלינו אם יימשך הקפאון המדיני. כי מה שקרוי בפי ה"ניצים" מימוש זכותנו על ארץ־ישראל השלימה ונחשב על־ידם כמעט כפעמי משיח, אינו, לאמיתו של דבר, אלא חיסולה של מדינת ישראל בידי עצמה.

זו הסכנה לנו, לישראל, לציונות, לאותה אוטו־אמנסיפציה היקרה לך ולי – ועל כך הוויכוח.

יוסף לפיד

האמת במערומיה

התשובה לשאלה הראשונה היא "לא".

גם התשובה לשאלה השניה היא "לא".

השאלה הראשונה היא: האם המדינה היתה בראשית דרכה יותר טובה ויותר יפה ממה שהיא כיום?

עם כל הכבוד לנטיית לבנו לייפות את העבר, ישראל בראשית דרכה היתה מדינה די עלובה.

תדמיתם של פורעים זרים הופיע, בתבני"ד רשלני, בצד המסך. את הצ'ולנט חיממו על פתיליה. במקום ביצים קיבלנו אבקה. נופיה קנינו לפי נקודות. בצבא היו לנו רובים צ'כיים, מתאימים ללונה־פארק. בירושלים ירו למיגורים לתוך בתים. לשיחת טלפון עם חיפה חיכינו חצי יום. העולים החדשים ישבו במעברות ולאחר גשמי החורף התבוססו בבוץ. המימשל האמריקני התייחס אלינו בחשדנות, הבריטים בעויינות, העולם בזרות. מלבד תפוזים כמעט ולא גידלנו פרי. לא ידענו לייצר מסוק צעצוע לילדים. השנאה בין השמאל והימין גרמה לקרע בעם. השנאה בתוככי השמאל הרעילה יחסי אנוש. בלי פרוטקציה של מפא"י לא קיבלת עבודה. מפעלי ההסתדרות מימנו את מערכת הבחירות של תנועת העבודה. מפלגות סחרו בנשמות העולים החדשים.

כדי לחדש את רשיון הנהיגה צריך היה לעבור גיהנום של יומיים. "קול ישראל" שידר על־פי הנחיות של לשכת ראש־הממשלה. זרמי חינוך שונים גידלו ילדים שונים לדיעות שונות. השוק השחור פרח. חיל השריון נע על קורקינטים. חסרו תרופות. מן הערבים נשללה הזכות לנוע במדינה. רוב הציבור לא ידע קרוא וכתוב עברית. חלק גדול מהציבור לא ידע קרוא וכתוב בכלל. מסעדות לא היו, רק "תנובה", עם חצי דג מלוח בצלחת פלאסטיק על שולחן מתנדנד. הבתים נבנו ללא מעלית. רק עשירים מופלגים נהגו במכונית פרטית. טלוויזיה לא היתה, מיזוג אוויר לא היה, שוקולד לא היה, קדחת היתה. גם שחפת. גם שיתוק ילדים.

אז שלא יבלבלו את המוח, שהכל היה טוב כל כך ויפה כל כך. אפילו האידיאלים לא היו כל כך – היתה בהם מידה רבה של קנאות ושנאת אחים ושנאת חינם. כמעט בכל תחומי חיינו, הציבוריים והפרטיים, השתפרה מאז הרמה והאיכות. אפילו ריבוי השערוריות נובע משיפור הקריטריונים ומשינוי לטובה בתודעה האזרחית: יש "כלבוטק" ויש בג"ץ. מי שלא הולך ל"כלבוטק", הולך לבג"ץ.

והשאלה השניה היא: האם למדינה כזו פיללנו? האם מדינת ישראל כיום, ביום הולדתה ה־39, עונה על מישאלות הלב של הדור, שהשיג את העצמאות?

כמובן, לא בכל. למרבה המזל, לא בכל. ככלות הכל, היו כאלה שחלמו על מדינה דו־לאומית ועל "סוציאליזם בימינו" ועוד כיוצא בזה דעות חולות. לא מעטים התייחסו אל המדינה כאל רכושו הפרטי של מעמד, של סוג מוגדר של אזרחים. על־פי המוצא, השקפת העולם והרקע.

אך מה בדבר החלומות השפויים של אנשים מאוזנים? האם המדינה, כפי שהיא כיום, מאכזבת את החלומות שחלמו בהקיץ?

התשובה היא לא. לא ולא.

אילו תיארת, ב־48' או ב־49' או ב־50', לפני אזרח ישראלי דאז את מדינת ישראל כפי שהיא ב־87', הוא היה קונה את הסחורה בשתי ידיים. את גודלה של מדינת ישראל כיום ואת עוצמתה ואת עושרה, את חקלאותה ואת תעשייתה, את הדמוקרטיה שלה ואת מוסדותיה המשפטיים, את צה"ל ואת המשטרה, את מערכת החינוך ואת חיי התרבות, את חיי הרוח ואת פריחת האמנויות, את מיזוג הגלויות ואת איזון העדות, את השלום עם מצרים ואת הידידות עם ארה"ב, את ירושלים המאוחדת, את כל הכוורת האנושית הזו, השוצפת והקוצפת, הפועמת והרועמת. בסך־הכל ועל אף הכל, זהו סיפור הצלחה כביר.

כן, כן, אנחנו יודעים. אין עליה ויש ירידה ואש"ף והשטחים ודתיים וחילוניים ופוליטיקאים למיניהם בשלהם – יש ויש מה לשנות ומה לשפר והדרך עוד ארוכה. אך מותר – וגם צריך – לעצור פעם בשנה ולומר לעצמנו, בפרצוף, את האמת במערומיה, ללא כחל וסרק: כל הכבוד לנו, כל הכבוד.

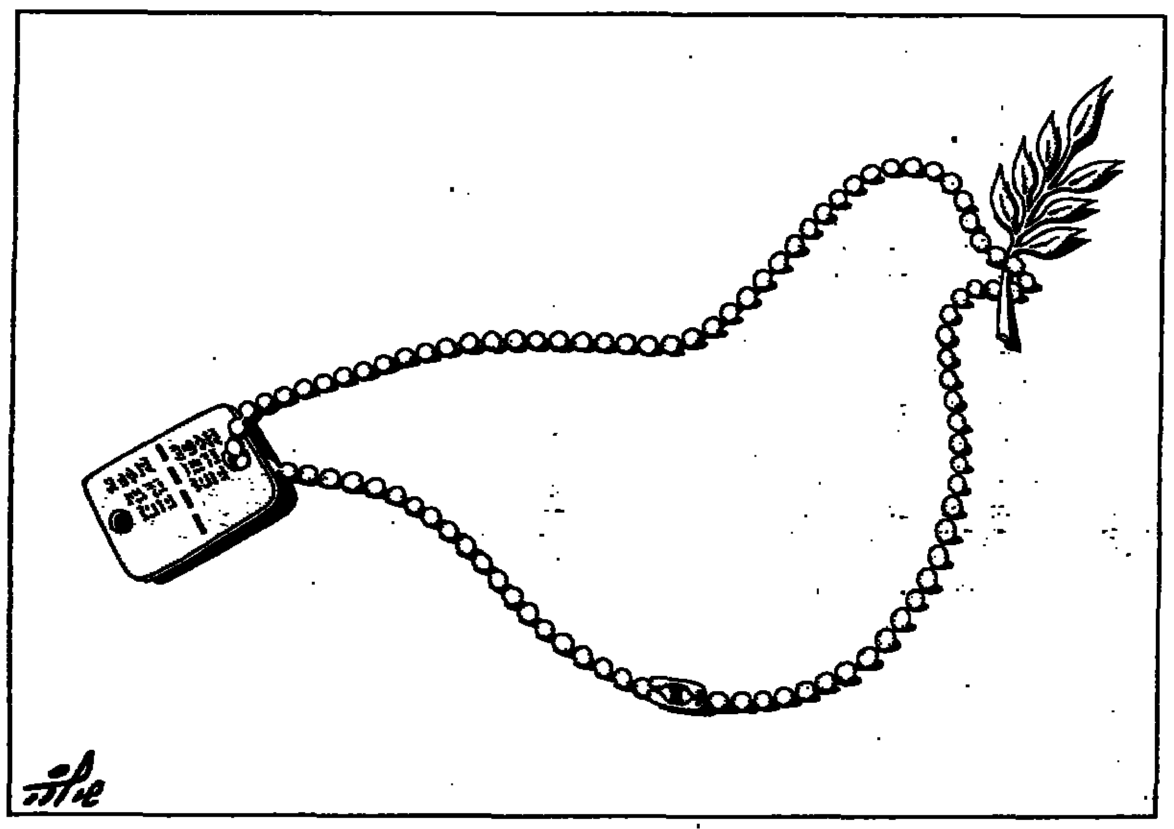

יצחק דויטש

ארוכה הדרך לעצמאות כלכלית

יש נושא אחד, שהשתיקה יפה לו באירועי העצמאות השנה. אל נא נדבר על התקדמות לקראת עצמאות כלכלית. סיסמה זו היתה יפה בשנות השישים ובשנים שלאחריהן – היום זהו לעג לרש. לא שהיעד הזה אינו חיוני ביותר, אלא שפשוט התרחקנו ממנו. צריך לעשות הרבה יותר כדי שדיבורים אלה לא יתקבלו כאירוניה מרה.

"כל ילד שנולד היום נושא על גבו חוב חיצוני של 500 מיליון דולאר", כך אמרו בציוריות רבה בשנות השישים. אלא שעל משקל זה אפשר להציג שלוש צורות חוב לגלגולת כיום: 7500 דולאר, 5000 דולאר או 6000 דולאר. סך־הכל החוב החיצוני ברוטו של ישראל מסתכם בכ־30 מיליארד דולאר; החובות נטו בכ־20 מיליארד דולאר והתובות בניכוי נכסי חוץ של הבנקים המסחריים כ־24 מיליארד דולאר. מכל מקום, על־פי הנוסחה הממוצעת, כל ילד שנולד נושא על גבו חוב חיצוני של 6000 דולאר.

היבט אחר: כל אזרח בישראל מקבל מדי שנה סיוע חוץ בסך של כאלף דולאר. כמעט כל הסכום הזה הוא סיוע אמריקני. הסיוע של ארה"ב הלך וטיפס במשך השנים – ממאות מיליוני דולאר לשנה, וקודם לכן סכומים קטנים יותר, הוא הגיע בשנתיים הקודמות ל־3 מיליארד דולאר סיוע רגיל (1.8 מיליארד דולאר בטחוני ו־1.2 מיליארד דולאר סיוע אזרחי) ועוד 750 מיליון דולאר לשנה סיוע חירום. סיוע החירום לא יימשך בשנים הבאות, על־פי המוצהר, אך הסיוע הרגיל נמשך, אף כי תוך מגמה אמריקנית לכרסם בסכום.

אפשר להצביע על כך, שבסכום הריאלי חל כירסום מסויים בגלל השחיקה בערך הדולאר בהשוואה למטבעות האחרים בעולם. אבל היקף הסיוע העפיל לממדים, שלא תיארנו אותם לעצמנו בעבר. לא רק הסכום גדל, אלא התנאים השתנו. הסכום כולו ניתן כמענק ולא כמילווה בתנאים נוחים, כפי שהיה בעבר לגבי החלק האזרחי. שינוי התנאים בלם בשנה האחרונה את גידולו המהיר־יותר של החוב החיצוני. אבל עדיין אנחנו במצב, ש"כל אזרח" מקבל סיוע חיצוני של כאלף דולאר לשנה כדי לגשר בין ההכנסה להוצאה שלנו.

גם מאז הופעלה התכנית הכלכלית, שחוללה תמורה מפליגה בתחום האינפלציה, ההתפתחות במאזן המסחרי היא שלילית. נתוני הגרעון הם כדלהלן: בשנת 1983, שהיתה שנת שיא, 3,492 מיליון דולאר; בשנת 1984 – 2,450 מיליון דולאר, דהיינו, ירידה רצינית ביותר ממיליארד דולאר; 1985 – 2,361 מיליון דולאר, דהיינו, שוב עליה. בחודשים הראשונים של 1987 מסתמנת עליה גדולה בגרעון.

•

ההרעה במאזן המסחרי, גידול החוב החיצוני והעלייה בסיוע החוץ התרחשו בזמן שהצריכה במשק הוסיפה לגדול ובקצב מהיר. עם הפעלתה של תכנית הייצוב חלה ירידה בשכר ובצריכה הפרטית, אך מאז חל גידול רצוף בשני אלה.

רמת החיים עלתה בלי שיפור מקביל במצבו הבסיסי של המשק. צרכנו יותר והמימון בא בעיקרו מסיוע חוץ וגידול בחוב. על המצב הפאראדוכסאלי של "אזהרות כלכליות", בעוד אשר במצרי את משתפר מצב הפרט, עמד הנגיד הראשון של בנק ישראל, דוד ("דוליק") הורוביץ ז"ל ("רבעון לכלכלה", אוקטובר 1956):

"במשך שמונה השנים לקיום המדינה השמעו הרבה נבואות על ערעור יסודות המשק וקשיים העלולים להתגלות בו, אולם, לאמיתו של דבר, הלך מצבו הכלכלי של הפרט במדינה והשתפר, כביכול, בניגוד לכל הנבואות הקודרות של הכלכלנים. לכן נשמעת לעתים הטענה, כי ודאי השתוררות הכלכליים הטיתו טעונה זו גם בעבר, כי הדברים נאמרו ב־1949 וב־1950 וכיוצא בטענות אלו ואילו המציאות מלמדת, כי כל המשיים עצמו קאטאנדה של המשק הישראלי טוען שהוא מתבדה".

דוד הורוביץ ציין כבר אז, כי הסתירה נוצרה בשל יבוא ההון הגדול – ואז הוא כלל לא רק סיוע אמריקני אלא באופן בולט גם את השילומים והפיצויים האישיים. טעותו היא בכך, שהתייחס אל שני מיליארד דולאר, כסיוע לשמונה שנים, כאל סכום אגדתי ולא האמין, כי נוסיף לקבלו, ואילו כיום זהו מחצית מהסיוע השנתי בלבד (יש, כמובן, לציין שערך הדולאר נשתנה).

•

הסיוע הנדיב – והתלות המוחלטת בו – גורמים לכך, שהקונגרס האמריקני משפיע השפעה מכרעת על המדיניות הישראלית, לטוב או לרע. כל רוח מצויה בעמדת הממשל האמריקני מטלטלת אותנו טלטלה עזה. הפרשיות האחרונות – איראן ופולארד – תמורות לעצמן, אבל ישראל איפשרה להלקות אותה בנושאים אלה מעבר למלקות, שמדינה אחרת היתה סופגת בעסקי־ביש כאלה. כי בעל המאה הוא גם בעל הדעה.

המציאות היא בבחינת הברוח לא יענה. אבל לא נראה, שאנחנו מנסים להשתחרר מכבליה של מציאות זו ולעשות מאמץ אמיתי לצמצם את התלות הכלכלית. ארוכה הדרך לעצמאות כלכלית – בלי שייעשה מאמץ הראוי לשמו להתקדם בה.

גבריאל שטרסמן

המחיר והתמורה

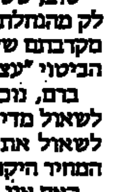

כל הארץ דגלים־דגלים. הכחול־לבן מתנוסס ברוח, פה ושם שזור בשחור. ארץ־ישראל בשיא פריחתה. בכל שפמה ירוק־ירוק, שפע של פרחים בכל צבעי הקשת. גם מי שאינם מעורבים אישית ביום הזכרון יזכרו היום את אלפי הנופלים. גם האדישים יחושו הערב ומחר את אווירת החג.

טוב, ששני הימים הללו צמודים זה לזה. מבחינה חינוכית, כדי לקח מהמולת מורשת עצמאותו של עם ישראל, אין דרך טובה יותר מקרבתם של יום הזכרון לנופלים ויום העצמאות. ככלות הכל, אין הביטוי "עצמאות נקנית בדם" ריק מתוכן.

ברם, נוכח אירועים שרדפו אותנו בחודשים האחרונים, ראוי לשאול מדי פעם – ובלא ספק ערב יום העצמאות הוא מועד נכון לשאול את השאלה – אם קיבלנו את התמורה המלאה בעבור המחיר היקר ששילמנו.

האם אנו עצמאיים?

כל אימת שאנו משווים את הוויות החיים היומיומיות עם אלה, הפוקדות מדינות מתקדמות אחרות, המצב אינו כל־כך גרוע. בעיות תרבות השפע, בתחום הכלכלי והתרבותי גם יחד, מציקות לנו, גם להן, אף כי בשיעורים שונים. יש מקום לדאגה, אבל לא לחרדה. עיון עקבי בעיתוני הימים הרחוקים ההם של שחר עצמאותנו מגלה, כי כבר נכווינו בתחלואים גרועים מאלה של ימינו: אינפלציה, "ירידה" מן הארץ, הפרת חוק וסדר, בצורת, שטפונות, מינהל ביורוקרטי חסר־תקנה, ביזבוז כספי ציבור.

מאחדים מן החוליים הללו השתחררנו, לאחרים התרגלנו בקלות מדאיגה. מה שבוודאי לא התפתח בשנים אלה הוא תחושת העצמאות והריבונות הנפשית, שיש בהן צורך לא פחות משיש בדגל ובסמל.

כלומר, לא זו בלבד שלא השתחררנו מן הכבלים הפוליטיים והכלכליים, שאנו כבולים בהם, אלא שמסבבה בחינות אף מחזקה אחיזתם בנו ללא נשוא.

ומי שעוקב אחרי המאורעות בארץ, ובעיקר אחרי התנהגות הציבור והתנהגות החברה, הרואה את מנהיגיה, אינו יכול שלא להיות מודאג בתחום זה. לעתים קרובות נדמה לי, שעדיין לא השתחררנו מן הכבלים החוספים את העובדה, שעודנו רחוקים מעצמאות ומריבונות מדינית של ממש.

לעתים קרובות נדמה, שאין אנו מחדירים בנוער תחושה פטריוטית די הצורך. תחושה רווחת היא, שבכל הנוגע לרגש לאומי, לאהבת המולדת, להזדהות עם המדינה, אנו סובלים מפיצול חולני ממש. אי־אלה מהגי גלות רודפים אותנו. לעתים אנו דואגים לזולת יותר משאנו דואגים לעצמנו. העובדה, שנמצאו בקרבנו מי שרצו להעלות בגרמניה (מכל המקומות) מחזה, המסלף במהותו את הסכסוך המזרח־תיכוני; העובדה, שיש הכותבים מאמרי הלקאה עצמית ומפרסמים אותם בעתונות זרה דווקא; הביקורת הפומבית של שרי הממשלה בראש חוצות; חוסר כל משמעת ממלכתית; ההדלפות מתוך הזון ותשוקה לפגוע בזולת; אמרי־השפר "הנופלים" מפי ראשי המדינה, שהם עלבון לא רק לשכל הישר אלא לאלף־בית של ממלכתיות ומישטר דמוקרטי תקין – כל אלה הם תופעות, שאין פלא כי ההמונים מחקים אותן.

התופעות, שחשפו באחרונה את מידת תלותנו באחרים – בעיקר באמריקנים, כמובן – מביישות עד כדי מבוכה. העובדה, שבשנת עצמאותנו ה־39 השלושים־ותשע הולקינו במזמבי וגלינו, שאין אנו יכולים לקדם קצין בדרגה משום שממשלה זרה (וזרה ועוד איך, אפילו היא יושבת בוושינגטון) כועסת עליו, הרי היא כתם על הדגל הכחול־לבן, המונף היום בראש כל חוצות. מאז זכתה ישראל בשילומים מגרמניה ומאז פרחו המגביות למיניהן, הנהגנו מישטר של שליטת כספו של הזולת במשק הציבורי ובמקום הערבות. בדיעבד אין לנו אלא לומר, כי חבל שתגבורות רבות, שהודמטטו בשנתיים האחרונות, לא ארעו להן כדבר הזה לפני שלושים שנה. אולי היינו לומדים את הלקח בתום העשור הראשון לעצמאות, לא בתום הרביעי.

שורש הרע מסועף מאוד ואי־אפשר עוד להצביע על סיבה אחת, שהיא אם כל חטאינו. אבל בתום שלושים־ותשע שנים מותר לנו לדרוש מעצמנו מנהיגות לאומית במקום שורות עסקנים מפלגתיים, שתנהל את המדינה ותהיה דוגמה לכל האזרחים. כדי שכזו תצמח לנו בעתיד הקרוב, אין לנו אלא לשנות את שיטת המישטר שלנו, המבוסס על מנהגים מימי הקונגרסים הציוניים, הוועד הלאומי וכנסת ישראל.

דרושה לנו מהפיכה של ממש בזולנות הגבוהים, כדי שנבריא. יום העצמאות, כל יום עצמאות, הוא הזדמנות נאותה לחזור על דרישה זו.

פנוי, פנויה!
מדריך להקים בית ומשפחה
מו"ל אלי שלוש – שדכן משפחתי פרטי במאגר פנויים איכותי
מל' בבית: 03-990507, 03-991949 (גם בשבת)

רוקטי 87
650—350 סמ"ק
האופנוע הטוב ביותר בעולם!!
עבדנו
לבית דיזנית
אילנות 37 ת"א
372890 — 383151
(כניסה מסלמה פתוח גם במוצ"ש)

יום הזכרון לחללי מערכות ישראל

אורי צבי גרינברג

בזכות אם ובנה וירושלים

א.

אֵם עַל בְּנָהּ מְקוֹנֶנֶת:
בְּנִי, בְּנִי, תִּשְׁעָה יְרָחַי לֵדָה,
וְלֵילוֹת לִפְנֵי הֵרָיוֹן, לֵילוֹת כְּמִיהָה..
אֵיךְ אָבַדְתָּ בִּשְׂעַר־יָמֶיךָ בִּשְׂדֵה אֲבֵדָה?

אָזְנְךָ בְּנִי, הִתַּלְתַּל לִגְדוֹת מִצַּח,
כַּף יָדְךָ בְּנִי, חִיּוּכְךָ הָעֵינִי.. צַד כְּתֵף..
פַּעַם שַׁבְתָּ מִן טִיּוּל וְאָמַרְתָּ בְּכָל לֵב:
– אִמָּא! זֶה הָיָה כְּדַאי. לוּ רָאִית
יְרוּשָׁלַיִם שֶׁל זָהָב לְעֵת עֶרֶב!
כִּתַּתְנוּ רַגְלֵינוּ הֵיטֵב
בֶּהָרִים וּבִבְקָעוֹת.. אֲנִי עָיֵף!

בְּנִי, בְּנִי, וְהִצַּעְתִּי לְךָ מִטָּתְךָ צַחָה.
וְשָׁכַבְתָּ לִישֹׁן. וְשָׁכַבְתִּי אֲנִי לִישֹׁן.
מָה מְאֹד מָתֹק לַיְלָה זֶה, בְּנִי, בְּנִי!
פְּרִי בֶּגֶד חִבַּת לַיְלָה רִאשׁוֹן – –

אֵיךְ הֹרַגְתָּ כְּדוֹר עוֹפֶרֶת קָטָן!
וְדַי, וְאֵין לִי בֵּן.. בְּנִי, בְּנִי.
אַתָּה לֹא תָבוֹא עוֹד הַבַּיְתָה וְתַגִּיד
שָׁלוֹם אִמָּא.. וְלֹא אֶרְאֶה גַּם פָּנֶיךָ בָּרִאי.

ב.

בְּנִי נָפַל בַּגְּבוּרִים, בְּנִי הָיָה גִּבּוֹר,
בַּדֶּרֶךְ יְרוּשָׁלַיְמָה הַשּׁוֹתֶתֶת דָּם בַּצָּמָא –
גַּם הִיא אִמּוֹ וּבְנִי בְּנָהּ וְשֶׁלָּהּ כֻּלּוֹ הוּא עַכְשָׁו
אִי בַּדֶּרֶךְ יְרוּשָׁלַיְמָה..
כַּמָּה שְׁמָמָה אֱלֹהִית שָׁם וּדְמָמָה!

בְּנִי נָפַל בַּגְּבוּרִים, בְּנִי הָיָה גִּבּוֹר..
מִי יְבִיאֵהוּ אֵלַי מִבּוֹר? –
כְּמוֹ מֵעֶרֶשׂ הַיַּלְדוּת, כְּמוֹ מִבִּרְכֵּי הַסַּנְדָּק,
תָּמִיד בְּשָׂרֵי יָדַי.. וּמְכַסֶּה עָפָר וְאָבָק!

אִלּוּ יָדַעְתִּי כִּי יֵשׁ נוֹף וּמָבוֹא בְּבוֹרוֹ
וּפָתַחְתִּי עוֹרְקַי וְהָלַכְתִּי בְּקַו דָּם לְגוּפוֹ..
כְּדֵי שֶׁשָּׁם נִפָּגֵשׁ וְנִהְיֶה: אֵם וּבְנָהּ עֲדֵי עַד,
אֲבָל תְּחִלַּת־בְּנִי – בְּחֵיקִי, וּבְבוֹר בַּדֶּרֶךְ יְרוּשָׁלַיִם – סוֹפוֹ.

ג.

יְרוּשָׁלַיִם שֶׁל מִי? – יְרוּשָׁלַיִם שֶׁלִּי,
כִּי שֶׁל בְּנִי.. כִּי אֹרְשָׂה לוֹ בְּדָם אֶל חֵיקָהּ;
הִיא עַכְשָׁו כַּלָּתִי: אֵשֶׁת חֵיק שֶׁל בְּנִי –
וְזֶה גִּיל וְזֶה בְּכִי.

הוּא יָשֵׁן עֲמֻקּוֹת שָׁם.. הוּא אָהַב אַהֲבָה
וְעָלֶיהָ הֹרַג.. בִּגְלָלָהּ בָּא לִקְרָב.
אַל תִּדְרֹךְ בַּמָּקוֹם שָׁם עוֹד רֶגֶל עָרָב,
פֶּן בַּבּוֹר יֹאמַר בְּנִי: נֶהֱרַגְתִּי לַשָּׁוְא – –

הִשְׁבַּעְתִּיכֶם, רֵעֵי בְנִי, בְּדַם בְּנִי, שְׁבוּעָה:
אִם יָבוֹא הַמּוֹדֵד הַמְחַלֵּק קַרְקָעוֹת,
אַל תִּתְּנוּהוּ לָבוֹא לַמָּקוֹם הַקָּדוֹשׁ!
כִּי זֶה הַמָּקוֹם לֵאלֹהִים לִבְנֵי וּצְבָאוֹת.

ד.

וְלוּ יָכְלוּ הַמֵּתִים לְדַבֵּר בְּפִיהֶם הַמַּעֲשָׂה
דָּם וּרְגָבִים, וְיָכֹלְנוּ לִשְׁמֹעַ מַעֲנֶה
הַבֵּן לְאִמּוֹ וּלְרֵעָיו: נְאֻם פִּי הַמְכַסֶּה
רְגָבִים וְכַפַּיִם: אֵין אֲנִי אֶת דַּעְתִּי מְשַׁנֶּה.

הֵיטַבְתִּי עֲשׂה, כִּי הָלַכְתִּי עִם כָּל הַנְּעָרִים
לִקְרָב עִם אוֹיֵב בֶּהָרִים,
וְלוּ קַמְתִּי מִבּוֹר – וְחִפַּשְׂתִּי שֵׁנִית אֶת הַגְּדוּד
לִגְאֹל בְּדָמִים אֶת הַר אֲבוֹתַי הַשָּׁדוּד.

כִּי יָקְרוּ לִי חַיַּי – וּנְתַתִּים כְּכָבוֹד בְּהָרֵי
לִפְתִיחַת הַדֶּרֶךְ שֶׁלִּי לִגְבוֹהָהּ בְּעָרַי.
מִי שֶׁמֵּבִין מַה יָּקָר לָאָדָם, מַה כָּבוֹד,
יָבִין אֶת מַתַּת נְעוּרַי לְבִירַת הָאָבוֹת.

ה.

וְשָׁמְעָה זֹאת הָאֵם מְרַטֶּטֶת הַבְּכִי בַּלֵּילוֹת
וְיָדְעָה כִּי בַקֶּבֶר אֵין בְּנָהּ.. וּפָסוּ שְׁאֵלוֹת.
הוּא כֻּלּוֹ יְרוּשָׁלַיִם הָעִיר הַגְּדוֹלָה בִּנְגֹהוֹת.
הָיָה גוּף קָטָן בְּחַיָּיו וְהוּא גוּף בִּגְבֹהוֹת..

בַּעֲלָה אֶל הָעִיר וְנִרְאוּ בַּאֲשֶׁר נַבִּיט:
כָּאן חֶלְקַת הַמֶּלֶךְ דָּוִד וְשֶׁל בֶּן לְדָוִד..
חַיּוֹת וַחֲמִימוּת בְּכָל גַּלַּאי וְכָל קֶרֶן זָוִית,
כִּי הִשְׁקוּ עֲלוּמִים אֶת הָעִיר אַהֲבָה אַדִּירָה לְבַבִית.

עִיר אֱלֹהִים נִבְנֵית וְהִיא אִמָּהִית.
מַעַל לֶהָרֶיהָ נוֹצֶצֶת עֲטֶרֶת דָּוִד – –

י' כסלו – י"ח אלול תש"ח

(ברשות ע. גרינברג)
השיר נדפס בעיתון "חרות", 26.11.48

צילום: ראובן קסטרו

גן אסף, גן יואב

מאת יעקב העליון

הם שוחחו בטלפון. היא ביקשה שיזהר.
כשאמא מבקשת להיזהר זו התפילה הכי עילאית שיכולה להיות. תפילה ושאלה וחרדה ונדודי שינה.
כשאמא מבקשת להיזהר, הלב שלה נמס.
יואב השיב: "אמא, אל תדאגי".
המפקד שלו אמר ברדיו את אחד הדברים הכי נפלאים שש־מעתי מפי מפקד. הוא אמר שחשוב לו לשמור על שלום תושבי הגליל וחשוב לו לסלק את המחבלים ולסכל את מזימותיהם. אבל מה שהכי חשוב – אמר בקול שקט מאוד – הוא ש"אני חתום על החיילים שלי".
האחריות הנוראה שלו. ביחוד כלפי אמא.
כלפי כל האמהות של כל החיילים שהוא חתום עליהם. יום אחרי שאמא ביקשה מיואב להיזהר והוא השיב "אמא, אל תדאגי", מפקד הגיזרה היה צריך לחתום – לו היו טפסים כאלה – על טופס אובדן חייל: סגן יואב. ועל אובדן עוד חייל: סמ"ר אסף.
מזמן כבר הפסיקו את הספירה הנוראה ההיא של החיילים שנפלו למעלה, בצפון, שממנו נפתחת הרעה ונפתחת שוב ושוב עם הפוגות קטנות של שקט, שקט שאנו מתרגלים אליו מהר – ומשלים את עצמנו כי אולי לא יפלו שם עוד בחורים. לא שמישהו מעלה בדעתו להעיז ולחזור על המלים של השיר התמא היפה מסוף מלחמת העצמאות:
"שאנו בחורים, כי נגמר.
הן אפשר, הן אפשר, הן אפשר".
שניים מ"גולני". חוליית מחבלים. הסתערו עליה. השמידו. גם שתי "כמנורות המאור" לא קמו.
איך אפשר, איך אפשר, איך־אפשר.
ב"מבט" בטלוויזיה – שוב היו צילומים מבית העלמין הצב־אי.
ומי לא היה שם אצל מקום מנוחתם האחרונה של יואב ושל אסף. המשפחה. המורים מן היסודי ומן התיכון. החברים – מן השכונה, מבית הספר ומן התנועה. פגישת מחזורים. וגם שכנים.
והיו שם, כמו תמיד, חיילים רציניים. ומסוטי כבוד. וכמה חיילות מהגדוד, שאחת מהן פיה מעוותות בצער דוחסה מספ־רת לתוך פיה. מתאפקת, נורא מתאפקת, משתדלת, נורא משת־דלת, לכבוש את הבכי המתפרץ. בכי הוא סימן חולשה בגיל הצחוקים והאהבות. בגיל של יואב ושל אסף.
כמו תמיד היו שם כולם.
אחד מהם אולי ילך מחר ברחוב ופתאום יראה בדמיונו את יואב (או את אסף) יושב באוטובוס החולף ויניף ידו כדי לאותת לו, לקרוא לו...
מפני שזה לא הולך כבה שהם כבר אינם. זה שהם נפלו עוד לא אומר שהם אינם עוד גם בלב שלך, בתודעה שלך.
לכן, יתכן שנדמה לך שראית את אסף (או את יואב) נוסע בבהירות על המדרכה מעבר לרחוב הסואן. ורצית לקרוא לו, ולקח זמן עד שתפסת את האשליה. והמה שלך נשאר פעור והמוח הומה. מפני שמכרת שיואב ואסף נחים מתחת לאבן.
לא יודעים מה יעשו האוהבים של אסף ושל יואב, כשיבואו אל האבנים.
מה יעשו אמא ואבא שלהם?
אולי כמו כולם יתחילו לשתול את הגינה הקטנה עם הפרחים. סביב המצבה.
גינות כאלו יש כאן המון.
עכשיו גם גן־אסף. וגן־יואב.
"מגש הכסף".
הפעם יואב ואסף.
בעתונים כתבו: "השאירו הורים".
אי אפשר, אי אפשר, אי אפשר...

"על שמו נקרא בנו מוטי"

מאת ראומה זיסקינד

שלושה חדשים עברו מאז חגג מוטי את הבר־מצווה שלו. ימים אחדים לפני שעלה לתורה, הלך לבית הקברות, הניח הזמנה על קבר אביו – מוטי ז"ל, שלא זכה לראותו מעולם. "זה היה הסוד שלי ושל אבא־מנחם. הוא היה זה שהזכיר לי שיש מישהו שעדיין לא הזמנתי: את אבי, מוטי. הוא הציע שניסע לבית הקברות, ושאני אניח פתק. נכנסתי לבית הקברות לבדי, התייחדתי עם אבי שנפל. אבא־מנחם אמר לי שאלה הרגעים שלי. הערצתי אותו על שזכר את אבא־מוטי טוב יותר ממני".
מוטי הרשקוביץ ז"ל נהרג במלחמת יום הכיפורים, ליד תעלת סואץ. הוא לא זכה לראות את בנו, שנקרא על שמו. מרים, אשתו של מוטי ז"ל: "כשיצא למלחמה, הייתי בסוף החודש השמיני להריון. ימים רבים לא הגיעה כל ידיעה. דאגתי. התקשרתי ליחי־דה. ניסו להרגיע, לא הייתי שקטה. בזמן הפסקת האש, נסעה חמותי לבלוזה, לחפש אותו. בקשר שמעה שמוטי נעדר".
החלה ההתרוצצות בין המשרדים במרכז לאיתור נעדרים. התש־ובה היתה: "לא יודעים".
מרים הרגישה שמעלימים ממנה מידע: "כעסתי. היתה לי הרג־שה שההריון מפריע לי לדעת את האמת. לאחר יום התרוצצות במשרדי הקריה, נכנסתי למשרדו של קצין ואמרתי: אני בסוף החודש השמיני. לא יקרה דבר אם אלד עכשיו. ספרו לי את הא־מת".
הדרך חזרה הביתה, מאותו יום בקריה, היתה קשה. "ישבתי על המדרגות עם בתי אפרת, בת שנתיים, האכלתי אותה וסיפרתי שאבא במלחמה ולא יודעים אם יחזור".
הודעה רשמית לא הגיעה, אבל "האווירה בבית היתה קשה. חמותי נשכבה במיטה ואמרה שהיא רוצה למות. הרגשתי שאני לא רוצה בילד. דאגתי רק לאפרת. כשקיבלתי צירי לידה, התעוררתי לחיים, נורא רציתי את הילד".
בחדר הלידה היא לא צעקה, רק בכתה בשקט. "דרשתי לשמוע סופית מה קרה למוטי. הידיעה הגיעה. אולי חיכו ללידה. היה לי חשוב לדעת, כדי שאוכל לקרוא לבן שנולד – מוטי (מרדכי), למרות שתכננו לקרוא לו זאב".
"היה קשה לקרוא לילד בשמו. חמותי לא יכלה להוציא את השם מפיה. מצאתי תחליפים – התינוק, הקטן, רק לא מוטי. אפילו בתי אמרה: 'זה לא מוטי. מוטי זה אבא'. אחרי שבועות מספר, החלטתי לקרוא לו זאביק".
זאביק גדל עם הידיעה שיש לו עוד שם: מוטי. שני שמות, שני אבות: "אחד שנהרג, ואחד שחי ומגדל אותי. למרות שאמא ניס־תה להסביר, היה קשה להבין. לא קלטתי מה זאת אומרת שאין אבא. כשהייתי בן שמונה, הבנתי ואז רציתי את השם של אבא־מוטי. יום אחד חזרתי מבית הספר ואמרתי לאמא, שמעכשיו שמי מוטי ולא זאביק".
למרות שלא הרגיש בחסרון ליטופה של יד אב, כי היה אבא־מנ־חם, שכעה אותו אבו אומר לאחותו: "איזה כיף לך, שהכרת את אבא ושאבא הכיר אותך".

> **מוטי נולד אחרי שאביו נפל במלחמת יום הכיפורים. האם: "היה קשה לקרוא לילד בשמו. חמותי לא יכלה להוציא את השם מפיה. מצאתי תחליפים - התינוק, הקטן, רק לא מוטי. אפילו בתי אמרה: "זה לא מוטי. מוטי זה אבא". אחרי שבועות מספר, החלטתי לקרוא לו זאביק, כפי שתכננו". זאביק גדל עם הידיעה שיש לו עוד שם: מוטי. "יום אחד חזרתי מבית הספר ואמרתי לאמא, שמעכשיו שמי מוטי ולא זאביק". האם הקריאה לו גלויה מהמלחמה, בה כתב מוטי "תשמרי על זאביק". "זה לא נכון. איך זה יכול להיות, שהוא כתב שתשמרי עלי לפני שנולדתי?", שאל הילד. לאחותו, שהיתה אז בת שנתיים, יש זכרון מאבא־מוטי ולו אין. "איזה כיף לך", הוא אומר לה...**

מוטי: "היה לי קשה שאבא לא ידע על קיומי. שמעתי סיפורים ששיחק עם אפרת, וגם ראיתי תמונה, שהוגדלה והוצבה ב'יד לב־נים'. שם רואים את אבא מחזיק בבקבוק, הבקבוק של אפרת. לי זה לא קרה". ביום הזכרון, כשהיה מוטי בן חמש, הלך לבית "יד לבנים".
מרים: "הקראתי לו גלויה מהמלחמה, בה כתב מוטי 'תשמרי על זאביק'. עשיתי זאת גם קודם לכן, אבל בפעם הזו אמר: 'זה לא נכון. איך זה יכול להיות, שהוא כתב שתשמרי עלי לפני שנולד־תי?'. העברתי את אצבעותיו על האותיות, כדי שירגיש את הכ־תוב. רק אז האמין לי. הוא היה מאושר מכך".
מוטי הולך ל"יד לבנים" לא רק בימי הזכרון. במיוחד הוא אוהב לקרוא את השורה המסיימת את "דף הזכרון" – "על שמו נקרא בנו מוטי".
בית הקברות הוא המקום שבו מוטי "מרגיש הכי קרוב לאבא. שם אני רואה את השם שלו, שהוא גם השם שלי. שם אני גם אומר קדיש. בחרתי בשם, כדי שאמא וסבתא וכולם ירגישו את ההמש־כיות של אבא־מוטי".
כשהוא עומד שם בבית הקברות, לפעמים זולגות הדמעות. רק לפעמים. "כולם שם עצובים. אלו רגעים שאני חש את הכאב שב־אי־היכרות עם אבי".
ויש סקרנות ויש שאלות: מי היה אבא? מה הוא אהב? איך נפל? לפעמים, מוטי רוצה שאבא מוטי יהיה כאן לידו. "יש לי לפע־מים שאלות שאני רוצה לשאול אותו".
מרים: "כשמוטי היה קטן, הוא לא הצליח לקלוט, שבעלי הנוכחי – מנחם, לא הכיר את אבא־מוטי. הוא התעקש לקבל תשובות דווקא ממנו על אבא שנהרג".
מוטי אוהב לספר לחברים שלו על אביו, ש"הלך להקרב מיד כשפרצה המלחמה, מרצונו. הוא לא קיבל צו קריאה ובכל זאת התייצב. לכן, בעיני היה גיבור".
"אני מספר עליו לחברים. כך אני מנציח אותו".
לאלבומי התמונות של אבא יש למוטי יחס מיוחד. הוא הביא אותם לחדרו, כדי שהתמונות תהיינה קרובות אליו. מהן נשקף הדמיון בינו לאביו. "מה זה להסתכל בתמונות של אבא שלא ראי־תיו מעולם? אני מחפש את הדמיון בינינו, מסתכל בהן זמן ממו־שך. אני אוהב להתעסק באותם דברים שאבא אהב. הוא למד הנדסת אלקטרוניקה, ואני רוצה לעסוק במחשבים. אוהב לפרק שעונים, רוצה לדעת איך פועלים המצים־שונים, איך הם חיים. אני רוצה להידמות לו, אבל אני רוצה גם שתהיה לי אישיות משלי".
הוא ואחותו משחקים בקופסת כלי ההנדסה של אבא שנפל. גם קראו מכתבים ששלח לאמא.
בבית מספרים שלמוטי לא היתה בעיה לקרוא למנחם – אבא. אפרת, אחותו, קראה לו מנחם, אחר כך אבא־מנחם ולבסוף – אבא.
לאפרת, היתה תמונה בהירה בזכרון, שהיא קופצת על הבטן של אבא־מוטי. במשך שנים, היתה בטוחה שהיא זוכרת זאת מתוך תמונה, וחיפשה את התמונה באלבומים.
רק לאחרונה הבינה שזו לא תמונה, אלא הזכרון היחיד שיש לה מאביה. זכרון פרטי שלה.
למוטי – לא היה זכרון כזה מעולם...

שנים עשר מדליקי המשואות

מעריב פנאי

הכוהנת הגדולה של הכינור

אילונה פהר

זה כארבעים שנה מתגלגלים במורד המדרגות, בבית־דירות מגלוני צנוע, צלילי כינור: כל אותן שנים עולים ויורדים במדרגות הללו, המובילות אל מקדשה של הכוהנת הגדולה של הכינור, כנרים צעירים וצעירים פחות, מהם כאלה שהמריאו והיו לכוכבים וכאלה שעוד ימריאו.

ובתוך ה"מיקדש" פנימה חיה אשה קטנה־גדולה: אילונה פהר, בת 86, מורה דגולה שהוציאה מבית־מדרשה כנרים ידועים כשמואל אשכנזי, פנחס צוקרמן ושלמה מינץ ועוד כנרים מחוננים ואמנים־שבדרך.

אילונה פהר נועדה להיות סולנית גדולה – אך ההיסטוריה רצתה אחרת. בבודפשט, עיר הולדתה, הופיעה כסולנית כבר בגיל 14. בעיצומו של מסע קונצרטים בבריסל, ליסבון ופאריס, פרצה מלחמת העולם השניה. היא קטעה את המסע ושבה לבודפשט אל בתה ואל משפחתה, שניספתה אחר־כך בשואה. שנות המלחמה עברו עליה ועל בתה במחנות ובמקומות מיסתור, בבגדים שאולים, בזהות נוכרית, בעבודות פרך. בתום המלחמה שבה אל אולמות הקונצרטים בגוש הסובייטי ועקרה לפראג, שם ניגנה ביום העצמאות הראשון למדינה, בקונצרט ביוזמת בנוכחות שגריר ישראל. אז גם גמלה בה ההחלטה לעלות ארצה עם בעלה השני ועם בתה.

"הקונצרט הראשון שלי היה בצפת, בבית־קולנוע ישן ומתניק. ניגנתי לפני חיילים לאור נרות. לאחר הקונצרט רציתי לברוח בייאוש מן הארץ". ובכל זאת נשארה וניגנה בקיבוצים ובערים עד שקשיי הקיום אילצוה להמיר את הנגינה בהוראה. יום אחד כתב בעלה לראש־הממשלה דאז, דוד בן־גוריון, שרעייתו אמנית גדולה ואפילו קורת־גג אין לראשה. לתדהמתה, הוסדר העניין מקץ שבוע. מאז לא עקרה מאותה דירה צנועה, "גם בגלל הסנטימנטים לבן־גוריון".

המשואה, שאילונה פהר נתכבדה בהדלקתה, מעוררת בה התפעמות. "כמיצולת השואה, הארץ, על אף בעיותיה, היא גן־עדן בעיני. ואני מאושרת שהקדשתי את חיי לפיתוח כשרונות של ישראלים ושמתי את ישראל על המפה העולמית של אמנות הנגינה בכינור. הצלחותיהם של תלמידי מעניקות לי את הסיפוק הגדול ביותר. אני חשה שעשיתי משהו, שחיי לא היו לשווא".

חנה יזוד

חבר קולקטיב הבימה

שלמה בר־שביט

נולד בירושלים ב־1928. ילדותו עברה עליו בבתי־ספר בגבעת ברנר, קרית־ענבים, בן־שמן, כפר מל"ל ועוד. סיים את לימודיו במשמר העמק.

ב־1946 התקבל לבית־הספר הדרמטי בהבימה. ההצגה הראשונה בה השתתף ב־1947 היתה אהבת ציון בבימויו של צבי פרידלנד. עם פרוץ מלחמת השחרור התגייס לפלמ"ח והופיע בלהקת הצ'יזבטרון. כשחזרה הבימה מסיבוב הופעות בארה"ב נקרא בר־שביט להופיע בתפקידו הגדול הראשון בהצגה בערבות הנגב. ב־1953 הצטרף כחבר מן המניין לקולקטיב של שחקני הבימה. בין 1958-1960 ובין 1964-1965 היה חבר בהנהלת הבימה. כאוהד יותר שימש כמנהל האמנותי של התיאטרון. גילם במהלך השנים למעלה מ־100 תפקידים ודמויות מאוצר הקלאסיקה של התיאטרון העולמי, לצד מחזות מודרניים, מקוריים: ישראלים או מהעולם היהודי. במקביל לעבודתו בהבימה השתתף כשחקן וכמעבד של עשרות תסכיתים, ששודרו בקול ישראל.

שלמה בר־שביט מקפיד לעבוד רבות עבור בני הנוער. הוא עיבד וכתב 22 הצגות ילדים בהן הנסיך הקטן וד"ר דוליטל, קיים הרצאות ומפגשים עם בני נוער כדי לקרבם לתיאטרון. נשוי לדיטה ואב ל־3 ילדים.

מנצח תזמורת צה"ל

יצחק (ז'יקו) גרציאני

נולד בבולגריה ב־1924 למשפחה בת 5 נפשות. סיים את לימודיו בבית־הספר התיכון ובמהלך הכיבוש הנאצי שהה במחנות עבודה עד לכניסת הצבא הרוסי ושיחרור בולגריה ב־1944. אז נשא לאשה את דורה ונרשם לאקדמיה למוסיקה. עם סיום לימודיו עלה לארץ עם הוריו, אשתו ובתו. החל לנגן על חצוצרה כעובד צה"ל בתזמורת צה"ל. ב־1950 התגייס לשירות חובה בצה"ל והחל לכתוב עיבודים רבים לשירי לכת. ניהל וניצח על: מקהלת צדיקוב, תיאטרון גודיק, הקאמרי, הבימה, תיאטרון דשא, האופרה הישראלית, רביעית מועדון התיאטרון, הגשש החיוור, שלישית גשר הירקון, בוסתן ספרדי, היו זמנים, להקת כרמון, להקת שלום ועוד.

נשרי עבדאללה הצבעוניים

עבדאללה אלקרא

עבדאללה אלקרא, צייר דרוזי. בדרך כלל קוראים לו עבדיה. לפני כמה חודשים, כאשר הציג את נשריו הצבעוניים בתערוכת־יחיד במוזיאון לאמנות חדשה בחיפה, נקרא עבדיה.

"זה מפני שאתה דרוזי בחרו בך, מה אתה חושב", שאלתי.

"לא, אני לא חושב. זו שנת האמנויות. בכל מקצוע בחרו מישהו – והנה, זה נפל בחלקי. הודיעו לי ממשרד ההסברה בירושלים. ברור, שקיבלו את הדבר אצלנו בעדה בשמחה גדולה. כל מי שנבחר להדליק משואה בערב חג העצמאות – זה כבוד גדול. לפניי היה רק דרוזי אחד, איש משמר הגבול, ממשפחת פוד'ה, גם הוא מדליית אל־כרמל".

עבדאללה נולד שם, בדליית אל־כרמל ב־1939 למשפחה הראשונה שהגיעה למקום והקימה את הכפר. לאחר שסיים את בית־הספר היסודי בכפר הלך לעין הוד, שם עבד ולמד והתחיל לעסוק באמנות, ראשית כל בפיסול. מאז לא עזב את עין הוד ובנה שם את ביתו.

ב־1959 התגייס לצה"ל כיתר בני־משפחתו, שבה גם אמנים נוספים. אחיו סלמאן הוא מומחה להדפסי אבן, האח חמוד עוסק בהכנת עבלים לציירים ידועים. אגב, אחיו הבכור הוא חבר הוועדה המרכזית של ההסתדרות. בן־דודו נפל לפני שנתיים במלחמת לבנון. הוריו חיים בדליית אל־כרמל.

הביוגראפיה האמנותית של עבדאללה היא עשירה בהחלט. תערוכה נודדת של עבודותיו בכל חלקי הארץ (1976), זכייתו בטריאנאלה לגרפיקה ישראלית (1983) ועוד. מזה 17 שנה מחלק אלקרא את זמנו בין עין הוד וניו־יורק ויש לו גם קשרים בגרמניה, בהינבך, שם קיימת גלריה המציגה אותו בקביעות.

את הסטודיו שלו בניו־יורק (לופט גדול) הוא מחלק עם האמן מנשה קדישמן. היה לו שם חוזה בן 4 שנים עם משכורת חודשית אצל שסקין, אחר־כך חתם ל־6 שנים עם אדוארד ווסטון בעל גלריות בניו־יורק וקליפורניה. עתה הוא מוזמן על־ידי מו"לים ובעלי גלריות, עובד ומצייר בכל הטכניקות, יוצר תחריטים ומדפיס ליטוגראפיות, מציג תערוכות. בארץ הציג ב"אנגל" ירושלים, אצל גולדמן בחיפה, ב"מבט" ובגלריית יפו העתיקה בתל־אביב, הציג פעמיים במוזיאון חיפה והשתתף בתערוכות כלליות במוזיאונים הגדולים של ירושלים ותל־אביב.

משה בן־שאול

מראשוני הפילהרמונית

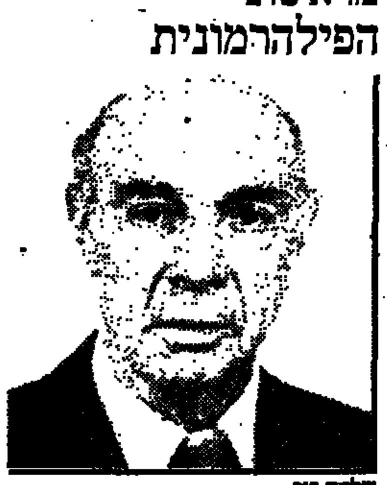
שלמה בור

נולד בלנינגרד בשנת 1910, עלה ארצה ב־1922. את לימודי הנגינה כינור החל עוד ברוסיה, בארץ המשיך ללמוד בקונסרבטוריון שולמית. בין היתר יסד רביעיית מיתרים ע"ש מורו יואל אנגל. ב־1929, כאשר המנצח והמלחין צבי קומפנייץ יסד את האנסמבל הקונצרטי הוזמן שלמה בור לשמש כנגנה הראשי. ב־1936, כאשר ייסד ברוניסלב הוברמן את התזמורת הפילהרמונית, היה בור אחד מתנגני הישראלים, שהוזמנו לנגן בה. בור ניגן בפילהרמונית עד לצאתו לגימלאות. בחגיגות ה־50 לתזמורת הוזמן לנגן עימה. נשוי ליהודית ולהם שתי בנות ובן.

רקדנית וכוריאוגרפית

אושרה אלקיים

אושרה, דור שישי בארץ, תלמידתם של גרטרוד קראוס, מרתה גרהם, אנטוני טיודור ולואיס הורסט, בוגרת בית הספר ג'וליארד בניו־יורק. בשובה נמנתה עם מייסדי להקת המחול הקבוצית. ב־1970 יסדה את האולפן האזורי למחול של קבוצי עמק הירדן. ב־1972 עבדה עם ענבל. ב־1980 הקימה את תיאטרון התנועה. פרי הביכורים של התיאטרון היתה היצירה עדמיגל, שזכתה לאחר מכן בפרס כינור דוד. ב־1986 ייצג התיאטרון את ישראל בפסטיבל סרבנטינו שבמקסיקו. בעלה רס"ן תני דונן ז"ל היה טייס שמטוסו הופל במלחמת ההתשה. אם לשני בנים ובת.

משפחה שכזאת

זהרה שץ

זהרה שץ נולדה בירושלים למשפחה עתירת אמנים: אביה, פרופ' בוריס שץ, ייסד את בצלאל בירושלים. אמה, אולגה, היתה מחנכת ומבקרת אמנות. אחיה, בצלאל ואשתו לואיז - ציירים ובעלה סנדו - פסל. את לימודיה התיכוניים סיימה זהרה בירושלים ואת השתלמותה האמנותית בפריז.

עסקה גם בהוראת האמנות והיתה יועצת לעיצוב תעשייתי במשרד המסחר והתעשיה. בשנת 1954 זכתה בפרס ישראל לאמנות. זכתה בפרסים נוספים: פרס דיזנגוף לפיסול, פרס "יד ושם" ופרס המוזיאון לאמנות מודרנית בניו־יורק.

זהרה שץ מדליקה משואה גם לכבוד בית הספר בצלאל החוגג 80 שנה להיווסדו.

ארכיטקטורה

דוד רזניק

נולד ב־1923 בריו־דה־ז'נרו. ב־1948 סיים את הפקולטה לארכיטקטורה של אוניברסיטת ברזיל. עלה ב־49' והיה חבר קיבוץ עין השופט עד 1951. ב־58' פתח משרד פרטי.

במקביל לעבודתו הרצה בטכניון בחיפה בפקולטה לארכיטקטורה. ב־1967 מונה כחבר בצוות להכנת תכנית מפורטת לאוניברסיטה העברית בהר־הצופים. היה חבר בצוות לתכנון תבנית־אב לקרית הממשלה בירושלים, אדריכל יועץ להקמת האוניברסיטה העברית בהר־הצופים. נשוי לרחל, אב לשלושה וסב לשבעה.

חלומות בהקיץ

רבקה מרים

רבקה מרים נולדה בירושלים בשנת 1952, לאמה אסתר ואביה, סופר היידיש ליב רוכמן. למדה בביה"ס מעלה בירושלים. סיימה שירותה בצה"ל כקצינה. ספרה הראשון תנוני הצהובה יצא לאור ב־1966, בהיותה בת 14. בספר זה טבוע חותם עמוק של השואה שעברה על הוריה, אחריו יצאו לאור הספרים *טבעתי בחלומות, כשאות במדבר, עץ נגע בעץ והקולות לקראתם*. לאחרונה הוציאה לאור ספר ילדים *חלומות בהקיץ*. זכתה בפרסים שונים. עסקה גם בציור. – נשואה לשרשבסקי ואם לשלושה ילדים.

סופה בין דקלים

סמי מיכאל

נולד ב־1926 בעיראק ועלה ארצה בשנת 1949. עם תום שירותו בצה"ל עבד 27 שנים במשרד החקלאות בשירות ההידרולוגי ובמקביל למד פסיכולוגיה וספרות ערבית באוניברסיטת חיפה. בשנותיו הראשונות בארץ עסק בעיתונות הערבית וכאשר רכש שליטה בשפה העברית החל להתעסק בכתיבה בעברית. פרסם מספר רומנים כמו: *סופה בין דקלים, חופן של ערפל, חסות וחצוצרה בואדי* וקיבל כמה פרסים בתחום הספרות. כמו כן כתב מחזה שהוצג בתיאטרון חיפה.

סמי מתגורר היום במעלות.

מצייר; מנגן; מפסל ומצלם

אהרון גולדברג

אהרון גולדברג נולד ב־1986 בקיבוץ־הדתי טירת צבי, החוגג השנה את יובל ה־50 לעלייתו על הקרקע כאחד מישובי חומה ומגדל. אהרון מנגן בכינור ואקורדיון ולמד מוסיקה, הרמוניה ותאוריה באולפן חומה ומגדל של ישובי המועצה האיזורית של עמק בית־שאן.

בגיל 13 יצא עם משפחתו לארה"ב, לשם נשלח אביו כשליח מטעם בני־עקיבא, ולמד בישיבה דפלטבוש - בי"ס דתי ציוני יוקרתי. אהרון חזר לקבוץ לפני תום שליחותם של הוריו והחל ללמוד במסלול טכנולוגי. בתקופה זו חידש את נגינתו באקורדיון וניגן במפוחית פה והצטרף לתזמורת בקיבוצו, בכיתה י"א עבר למסלול עיוני. במשך חודשיים השתתף "בתכנית י"א" של ביה"ס במסגרתה למד בישיבת ההסדר "שבות ישראל" שבאפרת. במשך השנה השתתף בחוג לאומנות של ביה"ס עבד בפיסול והחל להתעסק בצילום.

"נבחרתי לייצג בכותל את ציבור הצעירים הדתיים־לאומיים שעוסקים באמנויות השונות. אני מנגן, מצלם, מפסל ומצייר כתחביב. זה לא מקצועי ולכן אני יודע שישנם אנשים המתאימים יותר ממני לייצג את הציבור הזה. כנראה שהמארגנים חיפשו מישהו צעיר מהמחנה הדתי – אמן מהקיבוץ הדתי שייצג את ישובי חומה ומגדל, שהוקמו לפני יובל שנים. טירת צבי, הקיבוץ שלי, הוא אחד כאלה לכן מצאו שאני מתאים", הוא מסביר, "אבל אני רואה זאת ככבוד וכזכות לייצג את הציבור הזה".

אהרון הוא חייל בשירות סדיר, המשרת במסגרת תכנית שילוב – תבנית דומה לישיבות ההסדר, אלא שהיא כוללת שלוש שנות שרות בצבא ושנתיים בישיבת הקיבוץ הדתי, בעין־צורים שבגוש עציון.

לפני גיוסו, במשך שנה, עשה בהתנדבות בפעילות חברתית בעכו, במסגרת מפעל שלח – במטרה לתרום לשילוב בין החברות השונות, בקיבוץ ובעיר.

אהרון גולדברג מעיד, כי הוא מתעתד להמשיך בדרך הוריו בקיבוץ טירת צבי ובד בבד להמשיך בלימודי היהדות וגם באוניברסיטה.

מאיר הראובני

מיכאל שלי

דני וולמן

נולד בירושלים בשנת 1941. להוריו בריגיטה ומשה וולמן, בוגר הגימנסיה העברית בירושלים וקולנוע באוניברסיטת ניו־יורק.

כשחזר לארץ צילם את סרטו העלילתי הראשון התמהוני. סרטו מלון זכה בפרס בהר עם מרכז הסרט הישראלי וייצג את ישראל בפסטיבל ונציה. סרטו השלישי באורך מלא מיכאל שלי זיכה אותו בפרסים רבים ביניהם פרס כינור דוד. עשה סרטים עבור הטלויזיה: נופל תם וסיפורה של באשה, שזכה בפרס הדראמה הטובה של רשות השידור. נשוי לשושי, עורכת סרטים, ואב ל־3 ילדים.

هكذا من الأصل

ד"ר אלכסנדר ביין - תיעוד הציונות

ד"ר אלכסנדר ביין נולד בשנת 1903 בכפר קטן בגרמניה. משנת 1919 היה מדריך בתנועת הנוער הציונית "בלאו וייס". בשנים 1922־1923 ואילך למד באוניברסיטאות ארלאנגן וברלין.

אלכסנדר ביין למד בבית המדרש הגבוה למדעי היהדות בברלין, ולכן הוטל עליו חיבור ערכים ל"גרמניה יודאיקה". עיסוקו בשאלת היהודים גבר, במיוחד בהרצל. עם עלות היטלר לשלטון עלה לארץ, בדרך הכין העתקים מהמסמכים בארכיון הרצל.

מיוני 1936 היה ביין סגן מנהל הארכיון הציוני (בניהולו של הדליק), יזם את הרחבתו כ"ארכיון הציוני המרכזי", נתמנה להיות מנהלו בשנת 1955 וכעבור שנה גם ל"גנז המדינה" הראשון. היה מייסד, מנהל ומורה בקורסים בארכיונאות באוניברסיטה העברית ובמכון לחקר הציונות באוניברסיטת תל אביב.

ד"ר ביין פרסם כ־700 ערכים, במאמרים וספרים במהדורות רבות. הוא המשיך בהדקירת הרצל והוצאת כתביו בשפות כספר. בנוסף לספריו על תולדות ההתיישבות, כתב מסות על אישים (בין השאר ארתור רופין, ליאו מוצקין, היינה ובער הופמן).

בנימוקי ועדת השופטים:

ספרו של ביין על הרצל היה נקודת מפנה בהיסטוריוגרפיה הציונית, שהיתה אז עדיין בחיתוליה ונקודת מוצא לרבים מן החוקרים שלאחר מכן. ד"ר ביין כתב על יסוד מקורות היסטוריים רבים ומגוונים, וכך ערך השוואה עם אישים יהודים אחרים, כגון לסאל ורטנאו. את כתיבתו בכללה הדריכה השאיפה "לבהירות ולאמת". בכל אלה הביא עמו ד"ר ביין ממיטבהמורשת של האסכולה הקלאסית שלהמחקר ההיסטורי, אך גם תוך מאמץ לקשר את סני דורותיו על הדורות הקודמים והסברת ההווה על ידי העבר.

במאמצים בלתי נלאים עשה ד"ר ביין לפיתוח הארכיון הציוני המרכזי, להתאמתו לצורכי המחקר ההיסטורי ולפתיחתו לפני החוקרים. כגנז ראשון של מדינת ישראל פעל להקמת ארכיונים הסטוריים מעודכנים, לפי מיטב השיטות המודרניות ולחינוך דור חדש של ארכיונאים.

על כל אלה קנה ד"ר ביין מקום של כבוד בחקר תולדות הציונות והישוב הן בשל השגיו והן בשל השפעתו המבורכת על דורות החוקרים שבאו אחריו.

פרופ' דניאל קארפי, יו"ר
פרופ' אניטה שפירא
פרופ' נתנאל קצבורג
פרופ' ישראל קולת

הרב פרופ' עזרא ציון מלמד - 60 שנות מחקר

פרס ישראל בפרשנות המקורות ניתן השנה לפרופ' עזרא ציון מלמד.

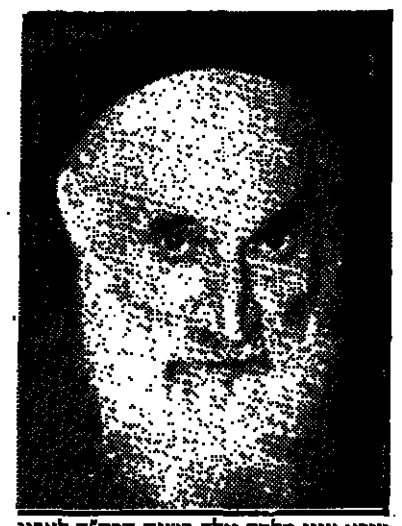

עזרא ציון מלמד נולד בשנת תרס"ד לאביו רוחמים מלמד הכהן שהיה רב לעדת יהודי פרס בירושלים, למד בביהמ"ד "דורש ציון" ובישיבות "אפיריון" ו"ציון". מראשוני התלמידים במדעי היהדות של האוניברסיטה העברית בירושלים. סיים בשנת תרצ"ג את לימודי המוסמך במקצועות רבים, לכן המקרא ועד יוונית וספרותה, ובשנת תש"א קיבל תואר דוקטור על מחקרו "מדרשי הלכה של התנאים". הספר בן תרי"ג העמודים, זיכהו בפרס ירושלים לחכמת ישראל.

הוצאת מסכת "בבא קמא" זיכתה אותו בפרס טשרניחובסקי. מספריו: מחקרים על לשון יהודי פרס וספרותה, מילון ארמי־עברי, "מפרשי המקרא דרכיהם ושיטותיהם", פרקי מבוא לספרות התלמוד", פרסם כמאה מחקרים וכעשרים ספרים ערך ותרגם. לימד בכל הרמות, החל מכיתה א' ועד דוקטורנטים. גם לאחר פרישתו מהוראה במוסדות להשכלה גבוהה, לרבות אוניברסיטת בר אילן, הוא ממשיך להורות בביתו לחוגים ובישיבת "שערי רחמים".

ועדת השופטים לפרס ישראל קבעה כי 60 שנות פעילותו של הרב פרופ' עזרא ציון מלמד, הם רצף של תורה, הוראה ומחקר של ליסודי היהדות בתחומי המקרא ובפרשיו, התלמוד והלשון העברית.

מחקריו המרובים מתייחדים בהיקפם, במקוריותם בעמקותםובעיונם המדוקדק. ספריו ומחקריו העמיקו והעשירו תחומים רבים בתורת ישראל. חבר השופטים אף מעלה על נס את תרומתו הגדולה לחכמת ישראל בעריכה ובהבאה לדפוס את החיבורים מעזבונו של החוקר הגדול הפרופ' י"נ אפשטיין ז"ל. ועדת הפרס מאחלת לו עוד שנים מרובות וברוכות של יצירה, ומצטטת את הפסוק "עוד ינובון בשיבה דשנים ורעננים יהיו, להגיד כי ישר ה'".

הרב יוסף קאפח, יו"ר
פרופ' שמואל ספראי
ד"ר זרח ורהפטיג

פרופ' מנחם יערי - פיתוח וביסוס תיאוריה כלכלית

לראשונה ניתן השנה פרס ישראל גם בכלכלה. חתן הפרס הוא פרופ' מנחם יערי.

מנחם יערי נולד בירושלים בשנת 1935 לאביו הסופר יהודה יערי. הוא השלים את לימודי התואר הראשון בכלכלה ובפילוסופיה באוניברסיטה העברית, קיבל תואר דוקטור באוניברסיטת סטאנפורד, מילא תפקידי חקר ומרצה בכיר ופרופסור אורח באוניברסיטאות סטאנפורד, ייל, האוניברסיטה העברית, ובקרלי. הוא מכהן כפרופ' מן המניין באוניברסיטה העברית. פרופ' יערי היה גם ראש החוג לכלכלה בירושלים. מאז 1985 פרופ' יערי הוא מנהל המכון ללימודים המתקדמים באוניברסיטה בירושלים. הוא מתארח באוניברסיטאות רבות.

מנחם יערי, נאמר בנימוקי ועדת השופטים, קנה לעצמו שם בינלאומי בתחום התיאוריה הכלכלית והכלכלה המתמטית.

בשורה של עבודות שהתפרסמו החל מאמצע שנות השישים ביסס לעצמו מעמד של הלוץ במספר תחומי מפתח של הכלכלה העיונית. בנימוקי הוועדה מפורטים תחומים אלה ולאחר סיכומם נאמר כי תרומת יערי לתיאוריה הכלכלית היא חריש עמוק ביותר בסוגיות מפתח שהן קשות לפתרון, הן מצד הכושני והן מבחינה מתודולוגית. הוא אינו הולך בדלם אלא מגדירלעצמו שטחי מחקר חדשים ומפתח אותם אורח יסודי. מורה ומחנך שהעמיד תלמידים ותרם תרומה ייחודית לפיתוחם וביסוסם של לימודי התיאוריה הכלכלית.

פרופ' דן פטינקין, יו"ר
פרופ' איתן ברגלס
פרופ' שלמה אקשטיין

ל"ט לעצמאות ישראל

הפרס היוקרתי ביותר של מדינת ישראל

מאת אילנה באום

פרס ישראל, הפרס היוקרתי ביותר שמעניקה המדינה, מחולק החל מן השנה החמישית לעצמאות ישראל. הרגה רעיון הפרס היה בן־ציון דינור.

שנים רבות היה מקובל כי הממליצים הם המוסדות האוניברסיטאיים. "אבל הם לא כל־כך 'מפרגנים' ולכן במשך שנים היו מעט מאוד מועמדים", מסביר ד"ר משה גלעדי יו"ר ועדת הפרס מאז שנת 1974. הוועדה בראשות גלעדי הרחיבה את מסגרת הממליצים והיום כל אזרח ותושב קבע בישראל יכול להמליץ על מועמד. אזרחות ישראלית או ישיבת קבע בארץ היא תנאי הכרחי לקבלת הפרס. בעבר נשקלה מועמדותו של פרופ' נייטין על חקר הגניזה לפרס ישראל, אך כיוון שירד מהארץ לא יכול היה לקבל הפרס.

פרס ישראל מוענק מידי שנה ל"אזרחי ישראל, תושבים קבועים ומלאים בה, שהיו למופת בכללותם והצטיינו באחד המקצועות המפורטים". כן מוענק הפרס על "יצירות מופת והשגים למופת מקוריים וחשובים ביותר, או על שרות חיים למופת אם בתחום מסויים או לטובת המדינה והחב

הוגה רעיון פרס ישראל, בן־ציון דינור

ציות וכדומה. אגב, לקטגוריה זו נכנסה לפני שנתיים הטלוויזיה בערבית. באותה עת גם שקלה הוועדה להעניק הפרס לטלוויזיה הממלכתית על הסרט "מישל עזרא ספרא ובניו" אך הוכרע כי תרומת הטלוויזיה בערבית חשובה יותר. היה גם חשש כי הענקת הפרס להפקה תגרום לאינפלציה של פרסים כי יש להלקו לשחקן, לבמאי, לתסריטאי וכו'.

חתני הפרס נבחרים פה אחד על־ידי ועדת שיפוט המונה בין 3־5 בכל תחום.

פרס ישראל מוענק מידי שנה לאזרחים שהיו מופת בתחומים מסויימים ≡ פעם ב־5 שנים מחולק הפרס גם על שירות מיוחד או תרומה מיוחדת לחברה ולמדינה ≡ הרקטורים של האוניברסיטאות ממליצים ושמות השופטים נשארים הסויים עד לאחר פרסום שמות חתני הפרס

רה בישראל". מידי שנה מחולקים פרס בחמש קטגוריות: חקר היהדות וא"י, יצירה ישראלית, רוח וחברה, מדעי טבע וטכנולוגיה ואמנות. בכל קטגוריה 8 סעיפי משנה.

מזה 14 שנים לא חולק פרס ישראל בשני תחומים בקטגוריה של רוח וחברה: בפילוסופיה ובחקר ספרות לועזית. השנה, לראשונה מזה 15 שנים, גם מוענק פרס ישראל בתחום הכלכלה (לפרופ' מנחם יערי). בשנות יובל (לצרך זה כל חמש שנים נחשבות יובל) מחולקים פרס נוסף על שרות מיוחד או תרומה מיוחדת לחברה ולמדינת ישראל בתחומים כמו קליטת עליה, חלו

מדי שנה ממליצים הרקטורים של האוניברסיטאות על שני מועמדים. התנאי להמלצה היא סודיות מוחלטת, ואפילו המומלץ אינו יודע מי המליץ עליו.

שמות השופטים נשארים חסויים עד לאחר פרסום שמות חתני הפרס. אגב, לפרס אמנם אין משמעות כספית, אך לפני 12 שנים כשקיבל האדריכל אריה אלחנני ז"ל את פרס ישראל אמר לגלעדי שהוא מודה על הפרס שיעזור לכסות חלק מן ההוצאות שעלתה לו קבלת הפנים. בינתיים נעשו מאמצים להגדיל את גובה הסכום. בשנה שעברה גובה הפרס היה 7,000 שקל – והוא גם הסכום אותו יקבלו חתני הפרס השנה.

עובדיה הררי - בראש פרוייקט הלביא

פרס ישראל בהנדסה וטכנולוגיה ניתן לעובדיה הררי. הוא נולד ב־1943 בקהיר ובה רכש את השכלתו היסודית. ב־1957 עלתה המשפחה לארץ, והררי סיים את המגמה הריאלית, התקבל לעתודה האקדמאית של צה"ל, למד בטכניון הנדסה אווירונאוטית וסיים שם בהצטיינות תואר ראשון ושני. מאז סיום שירותו הצבאי עובד עובדיה בחטיבת ההנדסה של התעשייה האווירית. כרלל בראש פרוייקט ה"לביא". בשנת 1975 קיבל את פרס בטחון ישראל.

בנימוקי ועדת השופטים נאמר שעובדיה הררי הגיע להשגים יוצאים מן הכלל. הוא בעל כשרונות ובנונים מצטיין בראיה כוללת, ביכולת אנאליטית, ובשילוב רקע מדעי וכושר הנדסי אינטגרטיבי. תושייה מקצועית יוצאת מן הכלל ומסירות יוצאת דופן עושים אותו מהנדס ומנהל יחיד סגולה. הפגין רמת ידיעות מבריקות בצירוף יכולת נדירה להפעלת צוות עובדים והנעתם להשגים.

פרופ' חיים אילתה
פרופ' אלכסנדר סולן
פרופ' עדי זיידמן

מכרם ח'ורי - יוצר רגיש עשיר הבעה

פרס ישראל לשנה זו באמנות במשחק, בתיאטרון, קולנוע וטלוויזיה ניתן השנה לשחקן מכרם ח'ורי.

ח'ורי נולד בירושלים בשנת 1945 ומשנת 1949 גדל ולמד בעכו. עם תום לימודיו עבר לירושלים ולמד בה את תורת המשחק והתיאטרון. לאחר ההשתלמות הצטרף ח'ורי לתיאטרון "בית הגפן" בחיפה. הוא יצא ללונדון בשנת 1970 להשתלם ולשחק בה ושהה שם כשלוש שנים. לאחר ששב ארצה שיחק שנתיים בתיאטרון הקאמרי ומאז ב"התאטרון העירוני חיפה" בשרשרת של תפקידים רבים ומגוונים. השתתף בהפקות בטלוויזיה העברית, הערבית והחינוכית ובסרטי קולנוע. ייצג את ישראל ב"קנדי סנטר" בוושינגטון, בערי גרמניה, בתיאטרון "ליסרנר" בפאריס וב"פסטיבל הדלת הפתוחה" באמסטרדם.

בין השאר שיחק מכרם ח'ורי במחזות "גלילאו גליליי", "חור בקיר" "מסיבת סיום", "הנבחרים", "הלם הקרב", "שדים במרתף", "החפצים" ו"הג'וקר". הוא קיבל בין השאר את פרס עיריית תל אביב את פרס מיזלר ואת "כינור דוד".

בנימוקי ועדת השופטים נאמר כי מכרם ח'ורי התבלט כבר בראשית פעולתו הבימתית ומאז הצטיין בשורה ארוכה של תפקידים שונים. בעבודתו האומנותית הבוגרה ובצניעותו האישית מכרם ח'ורי הוא, חרף צעירותו, אחד הבולטים ביותר באומנויות המשחק בישראל. הוא הינו יוצר רגיש, עשיר הבעה ושחקן אופי בלתי רגיל.

אורנה פורת, יו"ר
דינה ברינקר
ד"ר דוד אלכסנדר
קריאל גרדוש

מרים זוהר - שחקנית כבר במחנות בקפריסין

פרס ישראל ניתן השנה באמנות המשחק בתיאטרון, בקולנוע ובטלוויזיה למרים זוהר. מרים זוהר, נולדה בצ'רנוביץ ברומניה. בגיל 12 נשלחה על־ידי הנאצים למחנות עבודה. עם תום המלחמה נדדה על פני רומניה והונגריה עד לעלותה לאניית מעפילים שאת כל באיה גירשו הבריטים למחנות בקפריסין.

במחנה הופיעה מרים במעין תיאטרון חובבים תחת כיפת השמיים. עם עלותה לארץ הייתה במעברה, ומשם לקח אותה הבמאי היידי באמסדורף להקמת תיאטרון ביידיש. ב־1951 נתקבלה ל"הבימה".

מרים זוהר ביצעה עשרות תפקידים על בימת התיאטרון הלאומי - קלאסיים ומודרניים, לרבות ישראליים. קיבלה עבור משחקה, בין השאר, את פרסי קלויזנר, נרסין ומרגלית וכן את "ורד הכסף".

בנימוקי ועדת השופטים: מרים זוהר הופיעה לראשונה כבר במחנות בקפריסין. עם עלותה ארצה נתקבלה בעבור עת קצרה ל"הבימה" חרף אי ידיעת השפה. בשנת 1980 יצרה את הצגת היחיד של "הטיול", ובה תכונות הסכרות שיער על רקע השואה באירופה. בכל הגלריה המגוונת של תפקידיה באו לידי ביטוי דרכי אישיותה ושילובן של מיומנות מקצועית והערכה והזדהות בשרטוט כל דמות.

אורנה פורת, יו"ר
דינה ברינקר
ד"ר דוד אלכסנדר
קריאל גרדוש

ליא קניג - יכולת קומית ועוצמה דרמטית

ליא קניג (שטולפר), כלת פרס ישראל לאמנות התיאטרון, היא ילידת פולין במשפחת שחקנים. לאחר מלחמת העולם השניה עברה עם משפחתה לרומניה, שם למדה משחק באקדמיה לאמנות בוקרשט, ומגיל 17 שיחקה בתיאטרון היהודי.

בשנת 1961 עלתה ארצה, ו־5 חודשים לאחר מכן, נתקבלה כשחקנית מן המניין ל"הבימה", אף כי העברית עדיין לא היתה שגורה בפיה. מאז גילמה למעלה מחמישים תפקידים מגוונים מן הרפרטואר הקלאסי, המודרני והיהודי. היא ממשיכה לשחק גם בתאטרון היידי. בעבור משחקה קיבלה גם את פרס קלויזנר ו"כינור דוד".

בנימוקי ועדת השופטים נאמר שליא קניג, זכתה בפרסים רבים. ביצירותה האומנותית מצוי שילוב של יכולת קומית ממדרגה ראשונה ועוצמה דרמטית רגישה. ליא קניג ממשיכה במסירות ובאהבה להופיע בתיאטרון היידי.

אורנה פורת, יו"ר
דינה ברינקר
ד"ר דוד אלכסנדר
קריאל גרדוש

מטרייה בחוף הים עם אדון הרצל

הרצל צדק חוגג בחוף גשום צילום: ראובן קסטרו

מאת רוני הדר

ביום שהכריזה עירית תל־אביב על פתיחת עונת הרחצה חל כנראה נתק בתקשורת בין מנגנון העירייה, והיחידה בשמים הממונה על הסדרת הגשמים, כי גשם קל ירד על התותים והבריח את מי שהתכוון לחגוג את פתיחת העונה.

בדיוק בשעה הנכונה נטל המציל תניג את המשרוקית, שאף אוויר סרי מלוא ריאותיו, הצמיד את המשרוקית והעניק לרוח שעלתה מהים שריקה קצרה. עונת הרחצה נפתחה. בחוף הריק המשיכו לחגוג סביב סוכת המצילים כמה עשרות שחפים.

אדון הרצל צדק, מתרחץ ותיק, עמד בבגד ים ומטריה על החול הלח, וסקר בעצב את חלקת החוף הרחוצה. אחמד, מהכיסאות, שעוד בבוקר סידר את הכסאות בשורה סדורה, המתין לשווא לקליינטים.

אליעזר קרינשטיין, מתרחץ ותיק: "תרשום, 54 שנה בים בלי הפסק". בן 75, מראה צעיר בעשרים שנה. רץ על החול, שיחק ברקטות. חברה אחת בכובע ים לבן עמדה על הראש, נופפה זוג רגליים ואמרה, כשהיא הפוכה, שצריך להפסיק להתפנק. אחר כך דהרה אל הגלים שהיכו אל החול, וצעקה, "זה בריאות חבבים".

היניג, המציל, חבר וועד המצילים הודיע שבגלל בעיות סכסוכי עבודה אין מציל בשרתון הילטון. "כל התורף היה מציל, אבל עם פתיחת העונה החליטו בדרג בכיר במנגנון העירוני, שאם משהו רוצה מציל, אז שיעבור לחוף של הדתיים".

"תרשום", צעק לי אדון הרצל, תוך שהוא מתחמם ברוח, "הים מרגיע את העצבים. אם כל שרי הממשלה היו כל בוקר הולכים לים, לפני שהם מנהלים את המדינה הם בטוח היו חושבים יותר בראש צלול".

שירותרום בקצב הסנטנה

אלי ישראלי וארז טל באולפנע גל"צ צילום: צביקה ישראלי

ביום ששי צהריים הסתיים השירותרום, משדר ההתרמה השנתי של גל"צ והועד למען החייל לטובת רווחת החייל. יותר מיממה של שידורים, בה האזינו חברי כנסת, אמנים, זמרים, תעשיינים ועד אח"מים, הכל לטובת חיילי צה"ל. ביום חמישי בצהריים נשלחה ניידת שידור של התחנה לפארק הירקון. במשך כשמונה שעות לשירותרום, שידרו משם שלושת הקליברים של התחנה – ארז טל, דורי בן זאב ואלי ישראלי. הם אירחו את החברים שלהם, כלומר, את כל המי ומי בבידור הישראלי. רצו שם הרבה בדיחות ואילתורים. השעות בפארק היו הזדמנות שבשידור. מדי פעם פרצו השלדשה אל השידור השוטף של השירותרום והעבירו קטעים מהופעה הזיה ומאכזבת של קרלוס סנטנה וחבריו. אבל בתוך הצלה החמימה, גם סנטנה הוסיף צבע קצבי למען ההתרמה. ביום ששי ארזו אלי ישראלי באולפן את נחמן שי, יוסף גבר ומנחם סביודר שהללו את עם ישראל, הרחב לבו ובעיקר את רוחב כיסו.

אבי מונשטון

המזל היומי שלך

שור
20 באפריל-20 במאי
מבוכה קלה עלולה להתעורר בקשר לעניין מסויים. היזהר מפליטות פה טפשיות. הרצאה מעניינת תעורר בך השראה. תקבל חדשות מחבר במרחקים.

תאומים
21 במאי-20 ביוני
אינך מוכרח לעשות משהו רק בגלל שכולם עושים. זה עלול לעלות לך ביוקר. אל תפריז גם בזמן שאתה מקדיש לעניינים חברתיים. עדיף לבלות בבית.

סרטן
21 ביוני-22 ביולי
בתחום העבודה יתכן שאתה מגיב בהדיפות מוגזמת. ילד עלול לגלות פרץ קינאה. פעילות קבוצתית ויחסים עם חברים יהיו במרכז מעיינך.

אריה
21 ביולי-22 באוגוסט
האם אתה באמת מאמין בדברים שאתה אומר? המנע מהתנהגות אנוכית ומגאוותנות יתר. הזמן שתקדיש לעניני הקריירה שלך יביא לך גמול הולם.

בתולה
23 באוגוסט-22 בספטמבר
אינך מוכרח להענות לכל אתגר המוצג בפניך. מישהו עלול לנסות ולהתגרות בך שלא לצורך. בלה את שעות הפנאי עם האדם האהוב עליך.

מאזניים
23 בספטמבר-22 באוקטובר
הערה בלתי אוהדת מצד מישהו נובעת ככל הנראה מקינאה. היום תצליח לעשות כסף רב. נהג בכבות עם האהובים עליך. חיי המשפחה יהנו מהשפעה מבורכת.

עקרב
23 באוקטובר-21 בנובמבר
בטח באינטואיציה שלך. תהיה על גל אחד עם הסובבים אותך. ואולם, יתכן שדווקא הקרובים אליך יהיו חשדנים מעט. המנע מויתורים מוגזמים.

קשת
22 בנובמבר-21 בדצמבר
אתה עלול להתקל בביקורת. במיוחד לגבי ביצוע עבודה שסופאמה לערכך. יתכן ותצטרך לעסוק בענינים החורגים מן השיגרה היומית.

גדי
22 בדצמבר-19 בינואר
יתכן שדבר מסויים לא יעלה בידך יפה, אך בסך הכל יהיה לך יום מוצלח. הקדש אותו במיוחד לעניני אהבה ופנאי. גלה מודעות לרגשותיו של בן משפחה.

דלי
20 בינואר-18 בפברואר
אם אתה כבר מוכן לעשות משהו – הרי מוטב שתעשה אותו כהלכה. נטיה לעשות קיצורי דרך עלולה לפגוע ביעילות. בערב מוטב שתנוח ותרגע.

דגים
19 בפברואר-20 במרץ
ללא ספק יהיה לך יום נחמד, אך נסה להקטין הרצאותיך למינימום. אתה עלול להקלע לקשיים. הן בתחום האהבה והן ביחסי ידידות צפויה נחת רבה.

טלה
21 במרץ-19 באפריל
שימוש בדמיון ובזה היצירתיות יובילך להישגים בעבודה. צפויה קניית משהו הביתה, אך היזהר לא להגזים. מישהו יציע לך מציאה מפתה שתתקשה לעמוד בפניה.

צריך
לנחש
רק 6

סיסמת המירוץ הימי: העיקר העממיות

בחוף הדרומי של המארינה בתל־אביב, חגגו בצהרי שבת את יום הים. בשעה 12 ו־15 דקות בצהרים, על החוף, מתחת לחוטם הגס של כיכר אתרים, עסקו עשרות בעלי גלשנים בהכנות אחרונות לקראת הזינוק למירוץ העממי. אוסף מכובד של דגלי ישראל ודגלי הפועל, עיטר במה צנועה שמוקמה על החוף, ממנה אמור היה להיערך טקס חלוקת הפרסים. השמש האביבית חיממה את העצמות, מלח הים פתח את הריאות, ושלמה ארצי הדהד מן הרמקולים.

רק הים, כמו להכעיס, צפצף "על האירוע". הים סער, רוחות דרום מערביות השתעשעו במפרשי הגלשנים. הכריחו את עשרות הגולשים להשקיע הרבה אנרגיה, כדי לעבור את שובר הגלים. בבוקר התקשרו ממועדוני השיט בבת־ים ובהרצליה, אמרו שהסירות כוננות על החוף, אבל אי אפשר לצאת לים.

בשנים הקודמות, נהגו לחגוג את יום הים בספטמבר. השנה החליטו לחוג אותו בצמוד למועד פתיחת עונת הרחצה. אולי מכאן רוגזו של הים. ואף על פי כן, לא הסרו שם משתתפים.

נערים ונערות, חדורי רוח קרב, ושייטים מנוסים, צוותו למיגוון הסירות הרחב שמילא את הים. ב־1 בצהרים הפך הים הסרבן לתמונה צבעונית מפוארת.

גלשני רוח בצבעים זוהרים של ירוק, ורוד, סגול, כחול וצהוב עשו דרכם אל המצוף הצהוב שבמעמקי הים, ומשם לדולפינאריום ובחזרה. המפרשים הלבנים והארוכים של היאכטות, עשו דרכם לעבר הספינה של אייבי נתן. דורון עזרא, יו"ר איגוד השיט, העריך שהיו שם כשלוש מאות כלי שיט. הוא היה מרוצה מאוד מהיענות המשתתפים ואמר: "העיקר ההשתתפות, העיקר העממיות".

מיכל הוכשטט

הסתובבתי עם קרבינה שהייתה גדולה ממני

היו שם יהודית הלר־פלד מהאצ"ל, איילה ברשד־צביאלי מההגנה, חיים פארג' המכונה "חיומה" איש הפלמ"ח, ועימם עשרות רבות של סבתות וסבים, ותיקי תש"ח ממגיני צפת ומשחרריה, שהגיעו מכל קצוות הארץ "לסרא איה" בצפת, היום המרכז הקהילתי המפואר, ביום שחרור העיר הי"39. הם הגיעו לטכס חנוכת מרכז התרבות ע"ש יגאל אלון ז"ל, מפקד הפלמ"ח שפיקד על מבצע "יפתח" לשחרור צפת באחד הקרבות הקשים והעזים של מלחמת השחרור שנהל על־ידי מפקד גדוד הגליל, משה קלמן ז"ל, המכונה "זאב".

"בגיל 12 כבר הדרכתי בשק. נערים גדולים ממני ובגיל 15 נטלתי חלק במבצע שחרור צפת כזבאית", אומרת יהודית הלר־פלד ילידת צפת דור חמישי וכיום תושבת רמת־השרון. "הייתי מסתובבת עם קרבינה שהיתה גדולה ממני. כעת אני באה לכאן ורואה את החבר'ה מהאצ"ל, ההגנה והפלמ"ח לאחר עשרות שנים ואני מכירה כיצד היינו אחים לצרה ולנשק, אהבנו זה את זה ולחמנו זה ליד זה".

איילה ברשד־צביאלי מההגנה, ילידת צפת, מזכירת מטה ההגנה בעיר, מזכירה בלילה שהפלמ"ח הביא על תפור דרך עין זיתים את הדוידקה, פצצת האטום של אז, ואיחסן אותה בקומת הקרקע של בית־החרושת למצות בצפת". חיים פארג' "חיומה" מהפלמ"ח, הר אדם משופם, יליד צפת ודור חמישי בעיר, אגדה מהלכת על שתיים: "בשנת 1938 בגיל 15, עליתי להר הכרמל וראיתי ערבי מרביץ ליהודי. אמרתי לו למה אתה מרביץ לו ? הוא השיב – 'אני מרביץ לו ומיד ארביץ גם לך'. נתתי לו מכה אחת ואחר כך מכה אחת גם לתמורה. שניהם צנחו ומתו במקום", מספר "חיומה" שכונה גם "הרמטכ"ל הצפתי".

שר הבטחון, יצחק רבין, נשא דברים "קודם כל כפיקודו של יגאל בתקופת הפלמ"ח ובמלחמת השחרור וכחבר הטוב עד יום ברור". זאב פרל, ראש עיריית צפת מעלה על נס את גבורתם של הלוחמים לשחרור צפת. במרכז הסרט התנבבד מלא כהן, מפקד חטיבת "יפתח" ששיחררה את צפת, בהעדרה של רות אלון החולה.

יהודה גורן

העובדים העדיפו מזנון על חזיון אור־קולי

אחד במאי. היכל הספורט ביד־אליהו, מאוכלס באלפיים אנשי עמל. עצרת חגיגית, במלאות 40 שנה לרשת בתי הכל־בו של "המשביר לצרכן". העובדים נאספו ב־19 ערים בארץ.

בין הנאספים היתה גם עדינה סנגלר (68) 20 שנה ברשת: "בזמנו, מכרנו בעיקר בגדים סטנדרטים, שהתאימו לאנשים עובדים, ותלבושת אחידה לבתי־ספר. בימים ההם עלו המכנסיים 2 לירות ושמלה עלתה 3 לירות". לפני עשר שנים, פרשה עדינה לגימלאות. הסדר מיוחד בין המשביר לבין הפנסיונרים מאפשר לה לעבוד היום בחצי משרה.

המנצח משה לבדן תפש פיקוד על מקהלת הנשים של המשביר לצרכן. מני פאר, שהנחה את האירוע, פנה לאחת הזמרות, עובדת במחלקת נעליים: "כמה נעליים אפשר לקנות במשכורתך" "בקושי סוליה" נענה.

בהמשך נאם ישראל קיסר, מזכ"ל ההסתדרות: "מצב העובדים, כל כך קשה, שעדיף לשיר". בדיחה קיסרית. שמואל אייל, מנכ"ל המשביר, הצטרף לאחר נאומו למקהלה בפרדיה על השיר "תודה": "תודה על מה שלי נתת, חופשה גם וחוק, רק על פתק, בשבתות עובדים כלם".

בזמן החזיון האור־קולי שתאר את תולדות המשביר, עבדו רבים מהעובדים (בעיקר עובדות, לבושים במיטב דגמי הרשת, אל המזנון. שם המירו את תלושי הכיבוד בשקית אוכל שהכילה טרופית, עוגה, סנדוויץ ותפוח.

גילה מצא

איש השבוע

בועז טביב בוחר את שמחה הולצברג

מסירות גוף ונפש

מאת רחל פרימור

בועז טביב (24) נשוי פלוס ילדה, מהפצועים היותר קשים של מלחמת שלום הגליל, אינו מתקשה בבחירת איש השבוע שלו:

"בשבוע הניתחם בין יום הזכרון לשואה לבין יום הזכרון לחללי מערכות ישראל, אני בוחר בשמחה הולצברג כאיש השבוע שלי.

"בעיני, כמו בעיני פצועי צה"ל אחרים, שמחה הוא אדם שמסכת חייו מסמלת בפועל את הקשר הישיר המוליך משואה לתקומה. הוא מייצג את החוט המחבר מעצב ושכול לשמחת החיים, ויהיו אלה קשים בכל שיהיו.

"השבוע התחיל ביום השואה, ואני ראיתי כיצד שמחה מתענה ומתייסר יום יום בעקבות משפט דמיאניוק. נזכר שוב ושוב בבני משפחתו שניספו בטרבלינקה. חוויותיו האישיות מהחיים בגטו ואדשה שייכות לפרק של גבורה יהודית בשואה. אירועים אלו הרטו צלקות עמוקות בנפשו. אלו צלקות פרטיות. בחיי היום יום שלו הוא קודיש לריפוי צלקות אחרות. הצלקות של פצועי צה"ל, אותן הוא יודע ללטף בהילה חבה והרבה רוך ואהבה.

"היום הזה, כאשר אנו מעלים על נס את גבורת הלוחם הישראלי, את מסירותו להגנת המולדת ואת המחיר הכבד שרבים רבים מאתנו שילמו בגופם ובחייהם, אני מצדיע לאבי הפצועים וחתן פרס ישראל, שמחה הולצברג, על גבורת הנפש שלו ועל הופעת האזרחי שהוא מציב בדרכו המיוחדת".

פועלי ישראל באחד במאי בחרו בין חזה לחזן

פיני גרוב זוכר את מפ"ם

מאת רוני הדר

החברים ממפ"ם עושים הפגנת אחד במאי. על רחבת מוזיאון תל־אביב רמקולים בעוצמה של אלפי וואט מעבירים מסרים ארץ ישראליים, שירי נועים ובעשרון.

על התוית שהחברה בתיה מפתח־תקוה העבידה לדש החולצה כתוב ש"הולכים על 5 ימי עבודה בשבוע". ברוח מתנפנפים בדים תבולים אדומים לבנים. "מפ"ם עם העובדים" כתוב על הכתובות, ולצידם הבטחה שגם עפרה חזה תהיה. עפרה משמחת את לב הקיבוצניקות. יעקב חזן, מאנשי הבולת, עומד בפאתי הכיכר, מוקף בקומץ חברים, משקיף כבו מרחוק.

פיני גרוב, מנהיג אחרון לפועלי אתא האבודים, מעניק לחיצות ידיים לופתות, נרגש מהמעמד. על הבימה הוא מספר כמה טוב היה כשמפ"ם עזרה בימים שלפני סגירת אתא. גרוב אומר שעל הפועלים להתאחד, שאיש עובד לא ירמס יותר בארץ הזאת. הרמקולים העבירו את הסדקים שבקולו לאוזני הקהל.

קאסם מהכפר־טובה, בן 25, נהג משאית, מספר שהם כבר ניסו את מפלגת העבודה. האכילו אותם קש. עכשיו הוא והחברים מהכפר במפ"ם, אולי יבנו בכפר בית־ספר. בינתיים הוא מביא קאסם ירקות מהגל ל לתל אביב, וממשיך להאמין שעוד יהיה טוב.

על השלטים שבניפים אנשי כפר טובה כתוב שמפ"ם עם העובדים. ספקן אחד, בחולצת משבצות, אומר שמה שצריך עכשיו זה, שהעובדים יהיו עם מפ"ם.

הללויה לטטליסיס

טטליסיס וגנייו מלקקים את השפתיים צילום: נאוה שמש

איברהים טטליסיס, כוכב הזמר הקולנוע התורכי, יופיע השבוע בישראל. ביום ששי בצהריים הוא הגיע מאיסטנבול. היישר משדה התעופה, הביאו אותו ליפו. למועדון "הללויה" שמול השעון. לאכול צהריים, לפגוש את נציגי התקשורת. הכרות ראשונה עם ישראל. על השולחנות שפע מאוטים: ירקות חיים, חצילים ופלפלים מסוגנים, חומוס, טחינה ההתוליף ללאקודה התורכית, שהולכת ונכוזות מטומי הים־התיכון, דג פאלמידה בשמן. ברקע מתנגנים השירים הרומנטיים של טטליסיס. קול גבוה ודק. מי שלא יודע שזה הוא, חושב שזאת זמרת.

למועדון נכנסת קבוצת גברים, לכולם שפמים שחורים, נראים די דומים. טטליסיס ו־15 הנגנים שלו. המזוודות נשארו במכוניות שמסתכות להם בחוץ. לשולחנות מגישים גם צ'יפס וסטייקים. לאורחים מתורכיה מביאים צלחת עם פלפלונים חריפים. הם אומרים שהמאכלים שלנו דומים לשלהם.

טטליסיס, בן 37, נחשב לאחד מגדולי הזמרים של תורכיה. הוציא כמה עשרות תקליטים, השתתף ביותר מ־30 סרטים. חלק מהם הפיק בעצמו. גרוש, אב לילד בן 14 מאשתו הראשונה ולתינוקת בת שנתיים משחקנית קולנוע תורכית ידועה, שהיתה חברה שלו. עכשיו יש לו חברה חדשה, גם היא שחקנית. טטליסיס פופולארי מאד גם מחוץ לגבולות תורכיה. הופיע כבר בארצות רבות באירופה, בארה"ב ובאוסטרליה. את כל זה הוא מספר בעזרת מתורגמן, כי אינו מדבר שום שפה חוץ מתורכית. "אם הייתי יודע אנגלית, הייתי כובש את העולם".

אידית זרתב

هكذا من الاصل

مكان من الاحل

ירושלים - זיקוקין דינור שהעיר לא ראתה מעולם וקומזיצים בעמק המצלבה

מאת אריה בנדר

תושבי הבירה ייהנו בערב יום העצמאות ממטחים מרהיבים של זיקוקין דינור שה־עיר לא ידעה כמותה מאז איחודה. לראשו־נה יוכלו השנה גם תושבי השכונות פסגת זאב, הגבעה הצרפתית ורמות ליהנות מה־זיקוקין, בנוסף לאלו שיידו בהר־הרצל, עם תום טקס הדלקת המשואות המסורתי, ומ־על גג מלון פלאזה במרכז העיר.

עם נעילת ארועי יום הזכרון ופתיחת חגיגות העצמאות, יהפך רחוב המלך ג'ורג' למדרחוב ענק שלאורכו יפעלו שלוש בי־מות בידור והרקדה. על הבימות יופיעו הדודאים, רוחמה רז, להקת פעמי תימן, הורה אפרוחים, הורה נעורים, הורה בונ־רים, להקות המחול של הסטודנטים ואמ־נים מקומיים שירקידו את קהל החוגגים עד אור הבוקר. ברחבה שליד בית־המהנדס תפעל במת דיסקו. במות בידור והרקדה יפעלו גם בשכונות רמות, נווה־יעקב, הר־הצופים והגבעה הצרפתית, פסגת־זאב, גי־לה וארמון הנציב.

החל מחצות ועד אור הבוקר ייערכו קומזיצים המוניים בעמק המצלבה. בחצות ייפתח מרתון של ריקודים בגן הפעמון בה־דרכת בלכה דודאי, שילווה במטח גדול של זיקוקין דינור.

למחרת, ביום העצמאות, ייערך בגן הפעמון הפנינג ספורט ונופש פעיל שבמ־הלכו יועמד ציוד ספורט מגוון לכל דורש. במשך הבוקר יוכל הציבור לפקוד תערו־כות של אמני ירושלים באכסדרת תיאטרון ירושלים ובמרכז ז'ראר בכר. בתיאטרון פר־גוד יתקיים במשך כל היום מרתון ג'ז ובאו־לם החאן ייערכו הופעות תיאטרון. הכני־סה חופשית.

בשעה 11 בבוקר יפתח בתיאטרון ירוש־לים חידון התנ"ך העולמי לנוער יהודי מרחבי העולם.

בשעה 4 אחה"צ יערוך ראש העיריה טדי קולק את קבלת הפנים המסורתית לר־גל החג, במצודת דוד. בערב ייערך באולם תיאטרון ירושלים טקס חלוקת פרסי ישר־אל.

במועדון החאן תתקיים שעת סיפור להורים ולילדים, בביצוע שחקני החאן, בשעות 10.00, 12.00, 13.00. ובתיאטרון ירושלים תוצג אגדה חדשה שזכתה בפרס שני בפסטיבל להצגות ילדים בחיפה. בש־עות 10.00 ד־16.00 יתקיים מפגש עם שחקני התיאטרון: כיצד עושים הצגה וה־מחשות על ידי הפיכת סיפורים מוכרים להצגות. בחצר החאן תוצג תערוכה של תלבושות תיאטרון, על במת התיאטרון – תפאורת ההצגה אילף הקטן, ביקור מאחו־רי הקלעים והסברים מפי אנשי הצוות הטכני של התיאטרון. הפנינג אמני ירוש־לים ייערך לאורך רחוב בצלאל ורחבת ז'ראר בכר, החל מ־10.00

כדור פורח, מטוס להרכבה עצמית וטיסות ראווה של מטוסי לביא

הספיט השחור (למעלה) והסטירמן (למטה) כוכבי "הסלון האווירי".

קבוצת מטוסים הסטוריים במוזיאון חיל האוויר ומופעים אווירובטיים בגוונים של כלי טיס שונים, בהם מטוסים זעירי משקל, כדור פורח, הדגמת ריסוסים וכיבוי אש בן האוויר, וכן טיסת ראווה ראשונה של שני מטוסי הלביא בפני קהל אזרחי - יעבדו בבימת מפגן אווירי בן 5 שעות אשר ילווה את הסלון האווירי הראשון בישראל.

אירועים אלה יתקיימו במסגרת יום התעופה אותו מארגנת רשות שדות התעופה בנמל התעופה בן־גוריון. האירועים יהיו פתוחים לקהל הרחב, עפ"י כרטיסים אותם ירכשו הצופים מראש. האירועים כולם בחסות שר התחבורה, חיים קורפו.

בין ה"צימוקים": מטוס ספיטפייר המוכר בכינויו "הספיט השחור". זהו מטוס קרב "ותיק" שהוכנס לשירות לפני למעלה מ־30 שנה והוא היחיד בסוגו הממשיך עדיין לטוס. מטוס זה נצבע בשעתו, בהוראת עזר וייצמן, בשחור בוהק כאשר פס אדום תוצה אותו לכל אורכו. את "הספיט השחור" יטיס ביום התעופה דני שפירא, לשעבר טייס ניסוי ראשי של חיל האוויר וכיום ראש אגף מבצעים בתעשייה האווירית.

מטוס הסטורי נוסף שיופיע במפגן הוא הסטירמן - מטוס בן 42 ששימש כבסיס האימונים הראשון של חיל האוויר. הוא יוטס ע"י יעקב טרנר, לשעבר טייס קרב וכיום ראש אגף כ"א במשטרת ישראל.

קבוצת מטוסים מסוג חדש לגמרי אשר תיחשף לראשונה במפגן האווירי היא מטוסי האולטרה לייט הנראים כאופניים עם כנפיים. 15 מטוסים כאלה יטוסו בשורה עורפית מול הקהל ויופיעו במעין ריקוד אווירי.

תצוגת המטוסים הקרקעית, ההולכת ובוקמת בימים אלה בשטח נתב"ג תשמש אף היא אטרקציה לכל חובב מטוסים. סלון אווירי זה אותו מארגנים אנשי צוות שטיר יכיל תצוגה מרשימה של מטוסי חיל האוויר לסוגיהם (מטוס, סקייהוק, F־16 ואחרים). קבו־צה ייצוגית של מטוסי התעשיה האווירית (ה"לביא", ה"אסטרה" ועוד), מטוסי המאינג של אליעל, מטוסי ארקיע, וכן - מטוס "מתול לבן" להרכבה עצמית - המגביע של חברת ציקלון.

דן ארקין

עכו - מפגש לוחמי המחתרות בארץ ישראל

הארוע המרכזי ביום העצמאות בעכו יהיה המפגש לאחר 40 שנה של באות מלוחמי המחתרות בא"י, שהיו אסירי כמשלת המנדט הבריטי בכלא עכו ובמחנות המעצר (לט־רון רפיח ועוד) בשנים שקדמו להקמת המדינה. הכנס יתקיים בחצר מבצר עכו לציון מלאת 40 שנה לפריצה הנועזת אל תוך הכלא ושחרור האסירים ב־4.5.47.

בטקס, שיתקיים בשעה 4 אחה"צ (לאחר שנה של התכנסות ובפגיש רעים) ישתתפו שרים וחברי כנסת, ראש עירית עכו, אלי דה קסטרו, חברי המועצה ואנשי המחתרות (הגנה אצ"ל ולח"י) ובני משפחותיהם.

טכס הכרזת חג העצמאות יתקיים בחזית האודיטוריום היום ב־9 בערב. באותו היום תתקיים למחרת ב־11 בבוקר חגיגת זמר ישראלית ובשעה 7 בערב טכס הענקת אות יקירי עכו.

מאיר הראובני

אילת - יום המנגל ותחרות שייט

כמה חגיגות מזומנות לו לאדם במשך השנה: אם אתה אילתי כמעט כל יום הוא יום חגיגות יום הסתר החופשי, יום אילת, חגיגות המנגל הגדול בתופעות חג הפסח והזכות, הפסטיבלים של הבירה והיין והים. גם את הכיבוש והסהרה לא שכחנו. באילת אין סתם יום של חול. כל יום חג. את יום העצמאות יחגוג העם היושב באילת על פי המתכונת המסורתית: בכה מיכויות, אירועי ספורט ומנגל. הרבה מנגל עם תחרות צלייה וריח הבשר הצלוי, הפעם כתוצרת מקומית.

החגיגות יחלו בערב יום העצמאות, בשעה 8.30 בחתכת בית רוכין, בהופעה. חברי להקת הופה היי, יגאל בשן, עוזי חיטמן ויונתן מילר. בתום הערב יאירו זיקוקי הדינור את פני השמים הדרומיים של המדינה. ביום העצמאות, בשעות הבוקר, יתקיימו בשפת הים, תוף 3, אירועי הספורט. משחקי כדורגל וכדוריד, מופע קרטה ותחרות השייט המסורתית, המתקיימת מדי יום עצמאות, ע"ש עוזי יקותיאלי ז"ל. המנגל מדי ציון החגיגות בטעם צנוע. בסך הכל ישקיעו שם 60 אלף שקלים.

יהודית זילברשטיין

יו"ש - צעדת יריחו והופעות ומחולות במעלה אדומים

כי שיש לו פנאי פלוס רצון להפגין את תביכתו ברעיון ארץ ישראל השלמה, הציעו לו ראשי התיישבות ביהודה ושומרון מגוון רחב של פעילויות במסגרת אירועי יום העצמאות. האירוע המרכזי יהיה צעדת יריחו במסלול קל לצעידה של 13 ק"מ שבו אפשר לבוא אפילו עם עגלות ילדים. נקודת הזינוק תהיה בארגון ביום ב' בשעה 10:00 בבוקר. ביום הצעדה תתקיים עצרת חגיגית בהשתתפות שרים, ח"כים ואישי ציבור בליווי תכנית אמנותית עם צמד רעים.

במעלה אדומים יתקיים בערב יום העצמאות רונדו מעלות ברחבת בית הספר הממ־לכתי דתי. ביום העצמאות מציעים במעלה אדומים לתושבים להשתתף בפיקניק המוני בחורשת בית יערן הסמוכה. במקום יופיעו ספי ריבלין ואפי בן־ישראל.

באריאל תוקם בערב החג במה מרכזית במרכז המסחרי שתפעיל להקה מארץ וביתונים. אחרי הצהריים תתקיים תצוגת הצרות כנס הזדהות עם ההתיישבות בהשתתפות ראש הממש־לה יצחק שמיר והשרים דוד לוי ואריאל שרון ומשה ארנס. באלפי מנשה יהיו חגיגות העצמאות שזורות בארועים לזכרה של עפרה מוזס.

אביגעם בן־יוסף

תל אביב - צניחה חופשית, להטוטים אוויריים, בדרנים ולהקות במדרחוב דיזינגוף ותיאטרון מאחורי הקלעים

חדר רובינא בתיאטרון הבימה צילום: ראובן קסטרו

מאת רוני הדר

בערב יום העצמאות יפרחו 6 בימות בי־דור לאורך רחוב דיזנגוף שיהפך למדרחוב בו יופיעו אמנים, להקות ובדרנים. מופע מרהיב וצבעוני של מאות זיקוקין דינור יתקיים בשעה 10 בלילה בכיכר מלכי ישראל. למרגלות בית העיריה תוקם בימת בידור גדולה בה יופיעו יהורם גאון ולהקת המחול שלום 67. בכבר אתרים ינחה אבי אתגר ערב דיסקו, בהשתתפות להקות.

ביום העצמאות בשעות לפני הצהרים ייערך מטס אווירי של מטוסי הדרכה מסוג פוגה מגיסטר שיבצעו תרגילי אקרובטיקה ולהטוטים אוויריים מעל למדשאות המו־ריקות של פארק הירקון, מפגן צניחה חופ־שית מרהיב וציבעוני יחתום את הארוע. תערוכה של צילומים הסטוריים, המספרים את סיפורה של התזמורת הפיל־הרמונית הישראלית מאז היווסדה על־ידי המנצח ארטורו טוסקניני בשנת 1936 ועד היום תהיה פתוחה לקהל הרחב באכסדרת היכל התרבות בין השעות 10 בבוקר ל־1 בצהרים ללא תשלום.

התיאטרון הלאומי הבימה יקיים בית פתוח. כל שעה, החל משעה 11 בבוקר ועד ל־4 אחר־הצהרים, ייערך סיור מודרך מא־חורי הקלעים. כרטיסים יחולקו לכל דורש בכניסת השחקנים של המוסד. בשעה 11 בבוקר ייערך רב־שיח בנושא התיאטרון והמדינה בהנחיית מיכאל הנדלזלץ. יטלו חלק בדיון עמרי ניצן, המנהל האמנותי של הבימה, השחקנים שמעון פינקל יוסי פולק והמחזאי יהושע סובול. שני החדרים להנצ־חת זיכרה של הגברת הראשונה של הבימה העברית, חנה רובינא ז"ל, הממוקמים בבני־ין הבימה, יהיו פתוחים במהלך היום לקהל הרחב. בחדר שבו משוחזר חדר ההלבשה של השחקנית מוצגות תלבושותיה מהצג־גות הידועות שבהן כיכבה. ביניהן, השמ־לה מהצגת הדיבוק. על הקירות תלויות תמונותיה של רובינא בעשרות תפקידים אותם גילמה על הבימה העברית. בחדר השני יוכל הקהל לראות את סלון דירתה של רובינא ובו דוכן הקריאה, והריהוט שהועתק מדירתה.

● חברי אגודת האדריכלים בתל־אביב, תכננו במהלך יום העצמאות סיורים בעיר בשיתוף עם עובדי המחלקה הטכנית של העיריה.

● במהלך יום העצמאות יתקיימו ארועי ספרות, ובהם מפגש בבית־הסופר בשעה 10.30 בבוקר עם סופרי הילדים שלמה אבס, משה בן־שאול, ע. הלל, ושלומית כהן. בשעה 5 אחר־הצהרים תתקיים מנחה ספרותית למבוגרים בהשתתפות שולמית אפפל, מוטי בהרב, רחל חלפי, נעים עריי די. לוי אמנותי — הזמרת אופירה גלוסקא.

● ביקורים ללא כל תשלום יתקיימו במוזיאון תל אביב החל מהשעה 11.00 עד 14.00, ואחרי הצהרים מ־17.00 עד 22.00. בשעה 17.00 באולם הכניסה ע"ש משולם ריקליס יופיעו להקות ומקהלות של בני נו־ער. המופע ישודר בשידור ישיר ב"קול המוסיקה". כמו כן יהיו פתוחים בית ראו־בן, ברחוב ביאליק, ביתן הלנה רובינשטיין שם מוצגת תערוכת ויטוריו צוריו האיטל־קי, ובית התנ"ך בשדרות רוטשילד, שם מוצגת תערוכת אבנים ישראלים.

בית היכל העצמאות, מוזיאון תל אביב הישן, ביתו של ראש העיר הראשון, בו הו־קראה מגילת העצמאות ונוסדה מדינת ישראל יהיה פתוח כל שעות הבוקר בין 10 ל־13. במוזיאון ההגנה בשדרות רוטשילד ובו תערוכת קבע על התפתחות כוח המגן העיברי עד להכרזת המדינה. במוזיאון האצ"ל על חוף הים, ובו תערוכת קבע על הקרב שהתחולל לכיבוש יפו, יהיו פתוחים לקהל הרחב בשעות לפני הצהרים.

חיפה - אורטוריה על בן־גוריון עם 400 משתתפים וריקודי דיסקוחוף

מאת ראובן בן־צבי

האורטוריה "חזון לדוד" שחוברה במיו־חד ע"י דן אלמגור ונעם שריף, שתבוצע ע"י 400 משתתפים, תעמוד במרכז חגיגות ערב יום העצמאות בגן הזכרון בחיפה. במופע, שהוא מירקם אור־קולי של זמר, מחול, נגינה וצליל, ישתתפו השחקן יוסף ידין, הזמרת רבקה רז ורבעיית קולן. כן יט־לו בה חלק להקות מחול, חבורות זמר ותז־מורות והיא תסתיים בהפרחת עשרות רבות של זיקוקי דינור צבעוניים על רקע "תרועה לישראל" מאת פאול בן־חיים.

האורטוריה "חזון לדוד" תעלה את תקו־פת חייו השונות של דוד בן־גוריון, שיסופ־רו ע"י מבשרי התקופות, אישים שנטלו חלק פעיל בחייו של דוד בן־גוריון, במסג־רת החלטת הממשלה להקדיש השנה את חג העצמאות ל־100 שנה להולדת דוד בן־גוריון.

החגיגות יתמקדו ב־18 בימות מקריית־לבני הנוער, שוחרי הבידור הקל, ייערך השנה אירוע גדול בחוף־הכרמל, שימשך אל תוך הלילה, שירכז עשרות אלפים צעי־רים תחת הכותרת "דיסקוחוף". לצעירים אלה ימתין בליל העצמאות אלי ישראלי שינחה וירקיד את ההמונים. בין לבין יופ־עו אמנים וביניהם ירדנה ארזי, גידי גוב, להקת בדוש, פני בגר ולהקת גן־עדן, אריק סיני, יהוד כהן ושוני דיי.

חיים עד שכונת נווה־דוד. אחד המוקדים המרכזיים תהיה הקונכיה שבגן־האם במר־כז הכרמל. יום העצמאות ינעל בקונצרט גאלה של התזמורת הסימפונית חיפה באו־דיטוריום שעל הכרמל. הסולנים יהיו 5 צעירים.

טיולים בחיק הטבע, בפארק הכרמל, בבסיסי צה"ל הסמוכים לעיר, ותפילות הגיגיות בבתי הכנסת יעניקו השנה אווירה נינוחה־ונעימה לתושבי עיר הכרמל.

חג העצמאות - ארועים

לרגל יום הזיכרון לחללי צה"ל לא יתקיימו הצגות יומיות. הצגות ערב מתקיימות כרגיל.

קולנוע

תל־אביב־יפו
בשעות: 7.15, 9.30

- **אורלי המחודש:** 7, 9.30 – ילדים חורגים לאלוהים
- **אסתר:** 7.15, 9.40 – קשוחים שבאלה
- **בית לסין:** 11.15 בלילה – הערפדים (סליחה, אתה נושך את צווארי)
- **בן־יהודה:** שמתי ברח לסורים
- **גורדון:** אהבה שבה
- **גת:** 7.30, 9.50 – חנות קטנה וסמרפה
- **דיזנגוף 1:** 7.30, 9.50 – שיחות מלוכלכות
- **דיזנגוף 2:** 7.30, 9.50 – זכרונות אהבה ספירוצה
- **דיזנגוף 3:** 7.30, 9.50 – המורדת
- **דקל:** קרוקודייל דנדי
- **דרייב־אין:** 7.30 – שמתי ברח לסורה; 9.30 – מלכודת 52; חצות – סרט סקס
- **הוד:** פיצוץ לוהט
- **הסינמטק הישראלי:** 8 – 1001 שקרים על פיקאסו; 9.30 – ימי החיים
- **הקולנוע (בית ציוני אמריקה):** 7.30, 9.30 – שיבוש עדין
- **חן 1:** 7.15, 9.45 – צבע הכסף
- **חן 2:** 7.30, 9.45 – פשעים שבלב
- **חן 3:** 7.30, 9.45 – אל תקרא לי לבן
- **חן 4:** 7.30, 9.40 – גשוש אתמול והיום
- **חן 5:** 7.30, 9.40 – הרומן שלי באוקספורד
- **לב 1:** 7.40, 9.40 – חליפת ערב
- **לב 2:** 7.40, 9.40 – בקצב השעון
- **לב 3:** 7.40, 9.40 – קין
- **לב 4:** 7.40, 9.40 – מנה
- **לב יפו העתיקה (החוויה הישראלית):** 10 בלילה – שתי אצבעות מצידון
- **לימוד החדש:** הבוקר שאחרי; חצות – 9½ שבועות של שכחון חושים
- **מוזיאון:** 7.30, 9.30 – תמיד
- **מקסים:** 7.30, 9.30 – כלא הנשים
- **סינמה 1:** מלכודת 52
- **סינמה 2:** חוה ואחותיה
- **סיון:** 7.30, 9.40 – האינספקטור
- **פאר:** 7.30, 9.30 – ללא רחמים
- **פריז:** 7, 9.30 – בפי בגן; 11.30 בלילה – שבלול
- **צפון:** 7, 9.45 – שם הוורד
- **צליל (יפו):** שבעה אחים תובעים כלה (הודי)
- **שחף:** 7, 9.30 – פלאטון
- **תכלת המחודש:** 7, 9.35 – דקה לחצות
- **תל־אביב:** נער הזהב
- **תמוז המחודש:** 10 בלילה, חצות ורבע – מצבים משתנים

בת־ים
- **אורנים:** 9.30 – מלכודת 52
- **עצמאות:** 7.15, 9.30 – כלא הנשים

חולון
בשעות: 7.15, 9.30
- **ארמון:** האינספקטור
- **מגדל:** הרומן שלי באוקספורד
- **סביוני:** 7, 9.30 – פלאטון
- **רינה:** 7.30, 9.30 – ניק פלאש הסקפן

ראשון לציון
- **נעמן:** סגור לשיפוצים
- **ראשון:** 7.15, 9.30 – הרומן שלי באוקספורד
- **רון 1:** 7.15, 9.30 – נער הזהב
- **רון 2:** 7, 9.30 – פלאטון

נס־ציונה
- **מופת:** 11 בלילה – נפוש בחוף

רחובות
- **הדר:** 7.15, 9.30 – ילדים חורגים לאלוהים
- **חן:** 9 – אהבה שבה; 11.30 בלילה – נופת לוהמים
- **בית־העם:** 12 בלילה – מסרה

ר"ג וגבעתיים
בשעות: 7.15, 9.30
- **אואזיס:** האינספקטור
- **אורדע:** נער הזהב
- **ארמון:** 7.15, 9.40 – קרוקודייל דנדי
- **הדר:** 7, 9.30 – ילדים חורגים לאלוהים
- **לילי:** 7, 9.30 – פלאטון
- **רב־גן 1:** 7.25, 9.45 – קשוחים שבאלה
- **רב־גן 2:** 7.25, 9.45 – מונה ליזה
- **רב־גן 3:** 7.25, 9.40 – הנבל הבורמזי
- **רב־גן 4:** 7.30, 9.45 – חנות קטנה וסמרפה
- **שביט:** 7.30, 9.30 – צרות גדולות בצ'יינה טאון

פתח־תקוה
בשעות: 7.15, 9.30
- **היכל 1:** 7, 9.30 – ילדים חורגים לאלוהים
- **היכל 2:** נער הזהב
- **היכל 3:** 7, 9.30 – פלאטון
- **שלום:** האינספקטור

הרצליה
בשעות: 7.15, 9.30
- **דוד:** צבע הכסף
- **היכל:** נער הזהב
- **מועדון קולנוע דן אכדיה:** 7, 9.30 – מלקולם
- **תפארת:** 7.30, 9.30 – ללא רחמים

רמת־השרון
- **כוכב:** 11 בלילה – גשוש אתמול והיום

רעננה
- **אורות:** 7.15, 9.30 – נפוש בחוף

כפר־סבא
- **עמל:** 11.30 בלילה – מופע הקולנוע של רוקי
- **חן:** 7.15, 9.30 – ניק פלאש הסקפן
- **בית ברל קולנוע תאטרון:** 7, 9.15 – פלאטון

נתניה
בשעות: 7, 9.15
- **אסתר:** שמתי ברח לסורה
- **סטודיו:** 3 אמיגוס
- **שרון:** 7, 9.30 – פלאטון

ירושלים
בשעות: 7.30, 9.30
- **אדיסון:** נער הזהב
- **אורגיל:** 7.15, 9.30 – אל תקרא לי לבן
- **אור 1:** 7.15, 9.15 – קרוקודייל דנדי
- **אור 3:** 7.15, 9.15 – להתחתן; שוית: 11.15 בלילה – מהרופאים באהבה
- **אור 4:** 7.15, 9.15 – ניק פלאש הסקפן; 11.15 בלילה – שבר האמת
- **אור 5:** 7.15, 9.30 – חליפה; ערב: 11.15 בלילה – הבז ואיש השלג
- **אורנע:** 7.15, 9.15 – אהבה נזובה
- **הבירה:** 9.30 – האינספקטור
- **כפיר:** 7.15, 9.30 – פלאטון
- **מיטשל:** 7.15, 9.30 – ילדים חורגים לאלוהים
- **סינמטק 1:** 8.30 – מציצים; 10.15 – רחובות לוהטים; חצות – שים פס על הפס
- **סינמטק 2:** 8.30 – זה החדר שלי; 10.30 – מוקי ביוס
- **עדן:** כלא הנשים
- **רון:** הבוקר שאחרי
- **תיאטרון ירושלים:** 7, 9.15 – כס הדמים

רמלה
- **אורן:** 7.30, 9.30 – אוומי פופולו
- **היכל התרבות:** 11.30 בלילה – מסיבת רוקים + מוטי פיטן מעם החיים

אשדוד
- **אסתר:** חצות – כלא הנשים
- **אשדוד:** 7, 9.30 – ללא רחמים

אשקלון
- **אסתר:** 9 – נעורים במלכודת
- **מאור:** 11 בלילה – מחץ הגיינה
- **רחל:** 7.30 – ללא רחמים

קרית־מלאכי
- **צמרת:** 8 – הזבוב

באר־שבע
- **אורות:** 7.15, 9.15 – מסרה חמה
- **חן:** 7.30, 9.30 – נער הזהב

חיפה
בשעות: 7, 9.15
- **אורה:** 6.30, 9 – פלאטון
- **אורלי:** 6.45, 9.15 – דקה לחצות
- **אמפי:** נפוש בחוף
- **ארמון:** 6.45, 9 – קשוחים שבאלה
- **חן:** 6.45, 9.15 – אל תקרא לי לבן
- **סינמטק:** 9.30 – סרט אילם; חצות – בנות
- **עצמון 1:** 6.45, 9.15 – ילדים חורגים לאלוהים
- **עצמון 2:** שיחות מלוכלכות
- **עצמון 3:** הבוקר שאחרי
- **פאר:** קרוקודייל דנדי
- **קרן אור המחודש:** 7, 9.15 – האינספקטור; 11.30 בלילה – רכבת תחתית
- **רב־גת 1:** פשעים שבלב
- **רב־גת 2:** חליפת ערב
- **רון:** נער הזהב
- **שביט:** ניגוד ופרד

בית־שאן
- **עממי:** 10 – מופע הקולנוע של רוקי

קרית־חיים
- **בית־העם:** הופעה
- **היובל:** 9.15 – מסרה חמה

קרית־ביאליק
- **סביון:** 6.45, 9.15 – קשוחים שבאלה

קרית־ים
- **ניצן:** 7, 9.15 – צבע הכסף

קרית־מוצקין
- **אורות:** 7, 9.15 – נער הזהב

עכו
- **אודיטוריום:** 6 – נינג'ה אמריקאי 2

חדרה
- **הדרה:** 7.15, 9.30 – נער הזהב
- **חוף:** 7, 9.15 – 3 אמיגוס

עפולה
- **היכל התרבות:** חצות – שתי אצבעות מצידון
- **מופתרון:** 9 – נער הזהב

נהריה
בשעות: 7, 9.15
- **הוד:** נער הברזל
- **רון:** הרומן של אתמול בלילה

קרית־שמונה
- **שגיר:** 7, 9 – פולטרגייסט

אידוע השנה בקולנוע! סרטו של ז'אן ז'אק אנו
"שם הוורד"
עם שון קונרי ★ פ. מוריי אברהם ("אמדיאוס")
לפי רב המכר של אומברטו אקו
★★★★ מרהיב ומהנה — יפה להפליא — לרוץ ולראות
שבוע 3 "צפון המחודש" תל־אביב

ראשל"צ - צניחה לילית ופעלולי אש

צניחה חופשית, פעלולי אש, הרבה שמחה ומחול יציינו את יום העצמאות בראשון לציון. צניחה חופשית לילית יקיים המועדון הישראלי לצניחה ובמרכז הקהילתי יוצגו פעלולי אש ויופיעו אמנים אורחים. במוזיאון לתולדות ראשון לציון תהיה הכניסה חופשית, בין השעות עשר בבוקר לשש אחר הצהריים ביום שני.

רחובות - תיאטרון רחוב, מוקיונים וטיסנים

התזמורת העירונית ברחובות תסייע לתושבי העיר להכנס לאווירת החג. תיאטרון רחוב, מוקיונים ותזמורות, להקות קוליות, הרבה ריקודים ושירים ובימה מיוחדת לתנועות הנוער יסייעו לחגג. אחר הצהריים יקיימו טיסנים בגבעת הצופים, החל משעה שלוש וחצי. שרה פרידמן

לוד - דני סנדרסון ולהקות גרוזיניות

הערב יופיעו בלוד דני סנדרסון ולהקתו, הזמר גילי הלל, להקות גרוזיניות ותימניות, שיוסיפו צבע לבוש וצליל עם להקת ג'אז עירונית. מחר יערכו בכל בתי הכנסת בעיר תפילות חגיגיות וראש העיר מקסים לוי ורעייתו יקבלו את פני אזרחי העיר בגן שליד בית התרבות. צבי קליינמן

בת ים - אקרובטים ונשף לחיילי צה"ל

את אירועי החג תציין בימת בידור מרכזית באמפיתיאטרון העירוני, אמנים, להקות מקומיות ואקרובטים מהארץ ומחו"ל ישמחו את לב הקהל. במוצאי החג יתקיים גם באולמי נפסון הארוע המרכזי – נשף לחיילי צה"ל בנוכחות פרס. שרה פרידמן

בן שמן - צעדה בארץ נקיה

מאות תלמידים מכפר הנוער בן שמן ייערכו ביום העצמאות צעדה ססגונית שתהיה בסימן "הולכים על ארץ נקיה". האירוע הוא חלק מאירועי שנת יובל ה־60 של המוסד החינוכי הוותיק. צבי קליינמן

אשדוד - בסיס חיל־הים פתוח לקהל

באשדוד ייפתחו החגיגות 20.30 במידרחוב רוגוזין. על הבמות שיוקמו בעיר יופיעו להקת מחול הדית, אילנית והזמר דורון מזר, הרב שלמה קרליבך, הקוסם הודיני. ביום העצמאות בין השעות 9.00 ל־14.00 ייפתח למבקרים בסיס חיל הים. במוצאי החג הופעה של ציפי שביט.

אשקלון - מרוצי אופנועים

בערב יום העצמאות תיפתח הבמה המרכזית בכיכר העיר בשעה 20.30. שעה לאחר מכן ירדו זיקוקין דינור. יופיעו נדי גוב ולהקת ברוש. בשעה 23.15 מני פאר. למחרת בשעה 13.00 באתר המרוצים לרכב תתקיים תחרות בינלאומית במרוצי אופנועים בין מתחרי ישראל למתחרי יוון.

יבנה - באופניים וברגל

היום ירכבו תושבי יבנה חובבי הספורט על אופניהם בהקפת העיר ההסטורית ובצעדת מורשת יבנה. בגן הציבורי סנהדרין תתקיים בימת בידור בצהרי החג.

באר שבע - הרקדה; חניון צה"ל ולונה פארק

מאת אורי בינדר

שורה של ארועים בבמות ציבוריות, פארקים וגלריות אמורים להרטיב ביום העצמאות את היובש התרבותי בנגב.

בערב יום העצמאות יפתח חניון צה"ל מאחורי קולנוע קרן, ובסמוך לו יעמוד לרשות הילדים לונה פארק. בשעה 21.30 יקשטו את השמים זיקוקי דינור. החל מחצות תיפתח הרקדה בגן הנשיא שבשיכון דרום. בחצות יחל בבית־אשל קומזיץ בטעם של פעם, ולרשות חובבי התיאטרון יעמוד באותה שעה קפה־תיאטרון במועדון הציפור הכחולה שברחוב מרדכי אנילביץ'. ביום העצמאות תארגן העירייה משחקי חברה חודש ביער לון. לפני הצהרים תערוך החברה להגנת הטבע בעיר סיורים ללא תשלום, ובבית העיריה הישן תפתח תערוכת האמנות הישראלית. במרכז אומנות לנוער יוכלו הורים וילדים להשתתף בפעילות יצירתית משותפת, במכון למדעים שבבית יציב תוצג תערוכת החי והצומח בנגב, ואחר הצהריים יתקיימו במדרחוב מופעים לילדים. לשוחרי המוסיקה מתוכנן ביום ב', בשעה 20.30, קונצרט חגיגי תחת כיפת השמים, ברחבת הקונסרווטוריון העירוני. הסינפונייטה וזיקוקי דינור ינעימו את הערב, מבטיחים המארגנים.

בגולן יצעדו בעקבות הלוחמים של גולני

מאת יהודה גורן

לא היתה יכולה להיות דרך מקורית יותר לציון 20 שנה להתיישבות ברמת הגולן ויום הולדתה העשירי של קצרין, מאשר צעדת הגולן בעקבות לוחמים שתערך ביום העצמאות לאורך מסלול של 11 ק"מ מקלע לתל־פאחר, ציר ההבקעה של צה"ל במלחמת ששת הימים.

צעדת הגולן הופקה על־ידי אבי זרחי מהמועצה האזורית רמת הגולן בשיתוף חטיבת גולני, המועצה המקומית קצרין, הפועל קצרין, ביה"ס שדה גולן ומועצת הפועלים האזורית גולן. מארגני צעדת הגולן פנו כבר לכל משפחת גולני לדורותיה ליטול חלק בצעדה ובמפגשים עם הצועדים.

הזינוק לצעדה יהיה בקלי בין השעות 7.30־9.30 ומשם לזעורה, עין פית, מצפה גולני (תל־פאחר). ההשתתפות פתוחה. דמי ההשתתפות 4 ש"ח לצועד, כל משתתף יקבל תעודת השתתפות ותעודת רצף הדורות תוענק לכל משפחה שלפחות שני דורות ממנה ישתתפו בצעדה. פרסים יוענקו לקבוצות רבות־משתתפים ולבתי ספר שיצעדו במאורגן.

בנקודת הזינוק תוקם תחנת הרשמה.

סובו חולון באופניים

מאת שרה פרידמן

בזמר, מחול ספורט ותזמורות תציין העיר חולון את יום העצמאות. הארוע המרכזי ביום העצמאות יהיה גם השנה סובו חולון באופניים, בו יקיפו את העיר אלפי רוכבי אופניים. היציאה בבוקר, משער משרד הרישוי לכיוון רחובות העיר.

עם פתיחת החגיגות, בערב יום העצמאות, יהפוך רחוב סוקולוב בעיר לרחוב שמחה. לכל אורכו תוצבנה בימות בידור, מחול, הרקדה וזיקוקין די נור.

בחצות יפתח בהיכל הספורט ליל זמר ומחול, עד אור הבוקר. מרכז הפיס ע"ש גולדה מאיר יהפוך למרכז דיסקו לצעירים וצעירות ברוחם.

ראש עירית חולון יערוך ביום העצמאות קבלת פנים בין השעות 6–8 בערב בספריה המרכזית על שם מירטוזי.

רמלה - הרבה צבע וצליל

מאת צבי קליינמן

הרבה צבע, קול, צליל ותנועה, ישלטו השנה בחגיגות העצמאות בעיר. רחוב הרצל, ייסגר בערב החג לתנועת כלי רכב ויהפוך למדרחוב ולקרית שמחה מקושטת, עם כורסי קת רקע.

בכיכר הזכרון, שם ממוקמת הבימה המרכזית, יופיעו האמנים דני סנדרסון ולהקתו, הלהקה הגרוזינית העירונית, תזמורת הנוער הייצוגית, בן תופעונה להקות זמר ומחול מכל הרובד העדתי שבעיר. זיקוקין דינור יכסו את השמים, והכל יהיה ססגוני ומרהיב.

לקלי הרגליים מבין החוגגים ולחובבי הדיסקו והרוק, העמידה העירייה בימה מיוחדת בגן הנשיא, במקום זה יבדרו את הקהל אמנים מבני העיר.

גם חלקו של צה"ל לא ייעדר מאירועי החג. מחר לפני הצהרים, יוכלו תושבי העיר, ובעיקר בני הנוער והילדים שבהם, לחזות בתערוכת נשק צהל"ית, שתהיה בחניון הנשק, במגרש שמול היכל התרבות העירוני.

מודיעים - הופעת עפרה חזה

תושבי חבל מודיעים שבשפלה, יציעו בהמוניהם למושב אחיסמך שם תהיה בימת הבידוק האזורית. הזמרת עפרה חזה שתופיע פה, תמצא כאן המון מעריצים, שהרי רוב אוכלוסיית הישובים באזור נמנים על העדה התימנית.

יופיעו גם המעופפים של נבחרת ההתעמלות הייצוגית של דנמרק, שיפליאו בלהטוטים לאחר הופעת להקת המחול האזורית, שזו תהיה לה הופעת הבכורה.

בית"ר ירושלים נגד בית"ר נהריה

ב־11 בבוקר יהיה טכס אזכרה בבית הקברות בחלקה הצבאית ובשעה 4.30 אחה"צ יתקיים טכס אזכרה לבני העיר שנפלו, בגלעד בשכונת ארסישקין.

החגיגות יפתחו בשעה 9 בערב בכיכר העיריה ויכללו מופעי בידור – הזמר אדיק סיני תזמורות נוער, להקות מחול וזיקוקין די נור.

ביום העצמאות בגן התותח תתקיים תערוכת נשק. בשעה 10.30 יהיה בחוף מיפגן צניחה.

בשעה 5 אחה"צ באיצטדיון העירוני תתקיים תחרות כדורגל ידידותית בין ביתר ירושלים לבית"ר נהריה, על גביע ראש עירית נהריה.

מעלות - תערוכת נשק

בערב יום העצמאות, לצד טכס פתיחת החגיגות במרכז המסחרי תהיה גם פתיחת תערוכת נשק של צה"ל ומצעד של יחידת חיל הים.

בלילה יערך ערב שירי מרדכי זעירא בהשתתפות שלישית אדלר והזמר ליאור ייני.

בית־שאן - הרקדה המונית ברחבת המועצה

החגיגות יפתחו בקבלת פנים של ראש העירייה ובטכס בגן הבנים בשעה 8 בערב.

יתקיימו מופעי מוסיקה זמר ומחול ותצוגת זיקוקין.

מהשעה 11.30 בלילה תהיה הרקדה ברחבת המועצה.

כרמיאל - להקות מחול וזמר

הארוע המרכזי של יום העצמאות יהיה ב־8 בערב בפארק העירוני – להקות זמר ומחול יצוגיות של העיירה הופעות אמנים ותצוגת זיקוקין.

מגדל־העמק - תצוגת אופנה

הארועים יפתחו בטכס המרכזי בשעה 8 בערב באמפיתאטרון העירוני. יהיו במקום תצוגת אופנה, מופעי אומנים וזיקוקין די נור.

ביום שני משעה 10 בבוקר ייערך פיקניק המוני ביער בלפור עם תכנית אמנותית ותחרויות והגרלות.

נצרת־עלית - פיקניק המוני

החגיגות יפתחו בשעה 8.30 בערב בבימה המרכזית ליד הפארק העירוני – מופעי האמנים ירדנה ארזי גדי יגיל ואריק סיני ולהקות מחול וזמר מקומיות. לא יחסרו גם הזיקוקין.

בחג יתקיים ביער דבורה פיקניק המוני.

בשעה 5 אחה"צ יהיה שם מופע לילדים עם אמנים וקוסמים.

עפולה - פינות יין

הארועים יפתחו בשעה 7.45 בערב בגן הבנים בהשתתפות אמנים – ירדנה ארזי, גדי יגיל ויהודה פוליקר תזמורות ולהקות מחול מקומיות וזיקוקין. ב־1130 בלילה תנוהל הרקדה המונית. במקום יותקנו פינות יין.

ביום החג מ־10 בבוקר יהיה פיקניק המוני בחניון הנופש בגבעת המורה.

מאיר הראובני

ב'

..., מטוס
..צמית וטיסות
מטוסי לב"א

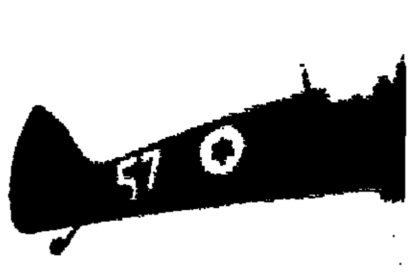

לוחמי
ארץ ישראל

..גל ותהרות שייט

..יהו והופעות
..ה אדומים

هكذا من الاصل

יום העצמאות בסימן אמנויות ישראל

מרכז ההסברה
הועדה לאירועי יום העצמאות

בשיתוף אגף התרבות והאמנות במשרד החינוך והתרבות

ירושלים

★★★★★★★★★★★★★★★★

80 שנה לבית הספר לאמנויות "בצלאל"

* תערוכה בנושא: "בצלאל החדש 1935־1955"

בית האמנים

רח' שמואל הנגיד 17, ירושלים

טקס הפתיחה בשעה 11.00

דברים: הצייר מרדכי ארדון

התערוכה תהיה פתוחה עד השעה 19.00

* באור יצירות של תלמידי בצלאל בחצר בית האמנים בירושלים בין השעות 11.00־19.00

★★★★★★★★★★★★★★★★

אמני ירושלים חוגגים עם הציבור את יום העצמאות בסימן "האמנויות בישראל" ו־20 לאיחוד ירושלים.

הפנינג אמני ירושלים

לאורך רחוב בצלאל ורחבת ג'רר בבר החל מ־10.00

* פיסול סביבתי בהשתתפות פסלים ירושלמים
* נגינת תזמורת ג'אז
* תצוגת יצירות אמנים

באחריות אגודת הציירים והפסלים בישראל סניף ירושלים

ג'אז — צלילי ירושלים עם להקות המובילות של תיאטרון "פרגוד"

רח' בצלאל 94. 11.00 ־ 20.00.

מרתון להקות ג'אז, רוק, פיוז'ן, דיקסילנד, הרדבופ ועוד.

עם הלהקות: קומבו 2, קשת, קרמה, צליל שכן, שלישיית רמז, אבנר שטראוס וליז מגנס

הכניסה ללא תשלום

פרטים בטלפון 228819, 02־231765

תיאטרון החאן, בשיתוף עם בית הספר התיכון לאמנויות בירושלים מ־10.00 — 14.00.

* **על בימת התיאטרון** תצאורת הצגה "אילוף הקטן". ביקור מאחורי הקלעים והסברים מפי אנשי הצוות הטכני של התיאטרון.
* **באכסדרא** — תערוכת צילומים של עליזה אורבך ויעקב אגור על הצגות שהועלו בחאן. בליווי הסברים.
* **בחצר החאן** — א. תערוכה של תלבושות תיאטרון

ב. עבודות גמר של תלמידי המגמה לאמנות פלסטית של בית הספר לאמנויות

ג. אולפן וידאו של בית הספר לאמנויות. בו יציגו תלמידי המגמה לקולנוע ולטלויזיה כיצד מצלמים תכנית.

ד. מופע בתנועה. בביצוע תלמידי תיכון לאמנויות

ה. עבודת אימפרוביזציה של דמויות ומסכות. בביצוע שחקני "החאן" ותלמידי המגמה למשחק בבית הספר לאמנויות

* מועדון "החאן" — "שעת סיפור" להורים ולילדים. בביצוע שחקני החאן בשעות 11.00, 12.00, 13.00.

תיאטרון ירושלים

* תיאטרון "אגדה חדשה" שובה בפרים שני בפסטיבל הצגות ילדים בחיפה, יארח ביום העצמאות הורים וילדים

10.00 ־16.00 באכסדרא — מפגש עם שחקני התיאטרון. כיצד עושים הצגה והמחשות ע"י הפיכת ספורים מוכרים להצגות.

* **11.00 ו־17.00 ברחבת התיאטרון** — מופע ליצנים לקטנים וגדולים. הקהל מוזמן להשתתפות חופשית

* **מוזיאון ישראל**

10.00 ־ 17.00, ללא תשלום (למעט היכל הספר) יצירות אמנות לצד ממצאים ארכיאולוגים

* **מכון לאמנות האיסלאם, ע"ש ל.א. מאייר,** רחוב הפלמ"ח 2. 10.00 — 13.00.

תערוכת קבע של אמנות האיסלאם לדורותיה תערוכות מתחלפות.

תל־אביב

★★★★★★★★★★★★★★★★

"הבימה" לקראת העונה ה־70

"בית פתוח" ב"הבימה"

"סיורים מאחורי הקלעים של התיאטרון, בשעות: 10.00, 11.00, 12.00, 13.00, 14.00, 15.00, 16.00.

מספר המקומות בכל סיור מוגבל

כרטיסים יחולקו ללא תשלום בכניסת השחקנים של התיאטרון לפני כל סיור.

* רב שיח בנושא "תיאטרון ומדינה". שעה 11.00, אולם "מסקין" בהנחיית: מיכאל הנדלזלץ.

בהשתתפות: השחקן שמעון פינקל, המנהל האמנותי: עמרי ניצן, המנהלי: השחקן יוסי פולק.

כרטיסים ללא תשלום יחולקו בכניסה לאולם.

★★★★★★★★★★★★★★★★

סיורים עם אדריכלים

חברי אגודת האדריכלים ומתכנני הערים ליד לשכת המהנדסים והאדריכלים בישראל, בשיתוף המח' הטכנית של עירית תל־אביב ידריכו אתכם בנושאים ובמקומות אלה:

א. **ראשית בנייתה של תל־אביב** — סיור רגלי לאורך הרחובות: ביאליק — אלנבי — נחלת בנימין והמדרחוב. מפגש ברחבה שליד בנין עירית תל־אביב, רח' ביאליק, בשעה 10.00 דברי הסבר הארכיטקט סעדיה מנדל

ב. **סיור לאורך הטיילת** — מפגש בככר אתרים. האמפיתיאטרון ליד "הקולוסיאום". בשעה 10.00 דברי הסבר: הארכיטקט גד הלר

ג. **"מעיר החלומות" ל"עיר הלבנה"** — סיור לאורך שדרות רוטשילד, רח' אנגל עד היכל התרבות. מפגש ליד האנדרטה לראשוני תל־אביב. שד' רוטשילד פינת רח' הרצל, בשעה 16.00.

דברי הסבר: הארכיטקט ניסים הירוב.

ד. **בניני ציבור בתל־אביב** — תצפית על מוזיאון תל־אביב, הספריה העירונית, בתי המשפט, בית י.ב.מ.בית אירופה ובניני ציבור נוספים. מפגש ברחבת מוזיאון ת"א, שד' שאול המלך בשעה 16.00

דברי הסבר: ארכיטקט יצחק ישר

ה. **תכנון קמפוס אונ' ת"א** — סיור בקמפוס האוניברסיטה ובמוזיאון התפוצות. מפגש בכניסה לבית התפוצות (שער 2) בשעה 16.00

דברי הסבר: ארכיטקט משה עצמון

ו. **שקום שכונות — שכונת התקוה** — סיור רגלי בשכונה המשוקמת. מפגש ברחבה שליד האודיטוריום, ליד בית רני שכ' התקוה, בשעה 16.00

דברי הסבר: הארכיטקט שמואל השמשוני והארכיטקט יהבה פרוזי

★★★★★★★★★★★★★★★★

50 שנה לתזמורת הפילהרמונית הישראלית

תערוכת צילומים:

התזמורת הפילהרמונית הישראלית 1936־1986

פתוחה לקהל באכסדרא של היכל התרבות בתל־אביב, בין השעות 10.00־13.00.

★★★★★★★★★★★★★★★★

אירועי ספרות

בית הסופר ע"ש ש. טשרניחובסקי, רח' קפלן 6, תל־אביב.

* 10.30 — שחרית ספרותית לילדים

בהשתתפות: שלמה אבס, משה בן שאול, ע. הלל, שלומית כהן

בתכנית האומנותית: הזמרת דורית ראובני, בנוה: דורית אירגד

* 17.00 ־ מנחה ספרותית

בהשתתפות: שולמית אפפל, מנשי בהרב, רחל חלפי, נעים ערידי

בתכנית האמנותית: הזמרת אפירה גלוסקא. ליווי אורגן יאיר הלפרין. מנחה: יוסי אלפי

האירוע מאורגן ע"י עירית ת"א־יפו, (מינהל החינוך הנוער והתרבות), אגודת הסופרים העבריים, בית הסופר ע"ש טשרניחובסקי. משרד החינוך והתרבות, המועצה הציבורית לאמנות ותרבות, המדור לספרות ומרכז ההסברה).

* **בית האמנים** רח' אלחריזי 9. 10.00 — 13.00

במקום מוצגות שלוש תערוכות

* **מוזיאון תל־אביב**, שד' שאול המלך 27. 11.00 — 14.00 17.00 עד 22.00 ללא תשלום

בשעה 17.00. אולם הכניסה ע"ש מישולם ריקליס "בזעיר ערשה מוסיקה" — הופעת תזמורות, להקות ומקהלות נוער. בשיתוף עם קול ישראל. בחסות גב' פאולין ריקנאטי — לונדון. הכניסה ללא תשלום. המופע ישודר בשידור ישיר בקול המוסיקה.

* **ביתן הלנה רובינשטיין**, שד' תרס"ט 6. 11.00 — 14.00 ו־17.00 — 22.00, ללא תשלום

תערוכתו של האמן האיטלקי אלברטו צוריו

* **בית ראובן**, רח' ביאליק 14. 10.00 — 20.00

תערוכת קבע מיצירות האמן

* **בית התנ"ך**, שד' רוטשילד 16. 10.00 — 14.00. ללא תשלום

תערוכת קבע של התנ"ך בדפוס ובאמנות

התערוכה מכילה יצירות של אמנים ישראלים בכל נושאי המקרא

חיפה

* המוזיאון העירוני חיפה. רח' שבתאי לוי 26. 10.00 — 14.00. ללא תשלום

אמנות חדשה. אמנות עתיקה. מוסיקה ואתנולוגיה

* בשעה 11.30 מופע תיאטרון לילדים ולהורים "הנסיכה שלא צחקה". בביצוע ע"י ורפנה שוורץ ללא תשלום

* **אירועי ספרות**

אולם "ביתנו", רח' ירושלים 29. 10.00 — 12.30

שחרית ספרותית לילדים ליום העצמאות

ידידי ספרים של סופרי חיפה

* בתכנית: סופר הילדים והנוער שמעון אנסבי מספר על ספרו "האיש של הלבנה הלבנה"
* הילדה עינת יקיר מספרת על ספר שירה "שירים בכיף"
* ילדים כותבים וקוראים מפרי עטם — סדנא בהדרכת דליה להרנס

— אמן אורח: הזמרת מיכל בר

— מנחה: הסופרת עדה אהרוני

מנחה ספרותית ליום העצמאות — 17.00

בתכנית: שיח סופרים בנושא: "תרבות הספר לחברה הישראלית" — משתתפים: עדה אהרוני, רחל אשרוב, המנהל בן זאב, איל מגד, נאוה סמל.

אמן אורח: הזמרת אסתר כהן

מנחה: הסופר מרדכי שטיינברג

אירועים אלה מאורגנים על־ידי אגודת הסופרים העבריים

* **התערוכה הכללית השנתית של אמני חיפה והצפון**

מוצגת במגדל הנביאים. קומה שישית בין השעות 09.00 — 21.00

רב שיח בנושא: "השלכות אמני דור תש"ח על האוונגרד של היוצרים העכשוויים בישראל". ביום העצמאות. שעה 21.00, בשטח התערוכה, מגדל הנביאים.

ארועים אלה מאורגנים ע"י אגודת הציירים והפסלים בישראל — מחוז הצפון

* **מוזיאון מאנה כץ**, רח' יפה נוף 89. 10.00 — 17.00

תצוגה של דגמי בתי כנסת ומוצגים הקשורים בהוויה היהודית

* **המוזיאון הימי הלאומי**, דרך אלנבי 198. 10.00 — 13.00

אוספים נדירים של אמנות עתיקה ואמנות בת זמננו הקשורים לים ולספנות

* **מוזיאון טיקוטין לאמנות יפנית**, שד' הנשיא 98. 10.00 — 14.00

באר שבע

* **תערוכת ציורים ופיסול של אמנים ישראלים**. בגן העדיה הישן, רח' העצמאות. 10.00 — 13.00. ללא תשלום
* **סדנא מדיאלית**, מרכז האמנויות לנוער, רח' האבות 33. 10.00 — 13.00, 16.00 — 18.00, ללא תשלום

תערוכה של תלמידי המרכז

* **מרכז אמנויות לנוער** רח' אבילביץ 21. 10.00 — 12.30 ללא תשלום

הגיגת אמנות לילדים ולמשפחה

תיאטרון קפה —

"הציפור הכחולה" שעה 24.00

* **סיורים עם אדריכלים**

חברי אגודת האדריכלים ומתכנני הערים, שליד לשכת המהנדסים והאדריכלים בישראל בשיתוף המחלקה הטכנית של עירית באר־שבע יסיירו איתכם במקומות האלה:

א. יד לבנים, קמפוס אוניברסיטת הנגב, המכללה הטכנולוגית

מפגש בכניסה לבנין יד לבנים — בשעה 10.00

דברי פתיחה מהנדס אלי דין מהנדס עירית באר־שבע

דברי הסבר על תכנון "יד לבנים" וסיור ארכיטקט בנימין שושני

סיור בקמפוס אוניברסיטת הנגב

דברי הסבר ארכיטקט נתן מגן

סיור במכללה הטכנולוגית

דברי הסבר ארכיטקט אנדרי דוידוש

ב. סיור בשכונה י"א

מפגש בשכונה בשעה 12.00 (יש להגיע ברכב למקום)

דברי הסבר וסיור בשכונה ארכיטקט יוסף שרשבסקי

* **במת מופעים אמנותיים**, רחוב טרומפלדור ערב החג 3.5.87 בשעה 24.00 ללא תשלום
* **הצגת סדנת התיאטרון "עובדים על הברווזון המכוער"**

"הציפור הכחולה". 19.00 ללא תשלום.

* קונצרט חגיגי של הסינפוניטה עם זיוקקי דינור, רחבת קונסרבטוריון, 20.30 ללא תשלום.

אשקלון

בית אלי, 10.00, פתיחת תערוכת הציירת לידי מרים

אשדוד

* תערוכת אמני העיר, בית האמנים החדש, רח' יאיר ליד בי"ס אילנות רובע א' אשדוד 18.30 — 20.00

ללא תשלום

בנימינה

* תערוכת ציורים של אמני בנימינה, במרתף יקבי "אליעד" החל משעה 10.00

בתים

מוזיאון בקאר רחוב סטרומה 2 מ־8.00—19.00

תערוכת אמני ישראל

מוזיאון בית רובק רחוב הרדי 4 8.00־19.00

תערוכת ציורים

דימונה

האמפיתיאטרון העירוני. 20.00. מופע מוסיקאלי "שירים הם זכרונות" בהשתתפות 30 תושבי דימונה

כפר סבא, היכל התרבות

תערוכת ציירי כפר סבא והשרון וקונצרט המקהלה הקאמרית של כפר סבא. בניצוח מנינה איסרוב החל משעה 11.30

מצפה רמון

מתנ"ס. החל מ־09.00 תערוכה של אמני מצפה רמון ותלמידי מרכז האמנות

מרכז תפן

המוזיאון הפתוח, גני התעשיה. 17.00 — 19.00.

תערוכה של האמן מ.ק. אשר

נהריה

המוזיאון העירוני רח' געתון

10.00 — 13.00, 16.00 — 19.00

תערוכת תוני ציור

תערוכת צילומים של יצחק בן אריה

נוה אפרים מונסון

תערוכות אמנות מקומית: אמנות שימושית, מלאכת יד, קרמיקה וציור והפעת להקות בקשיות בלא התעמלות אמנותית הדרכה משעה 10.00

נס ציונה

* תערוכת אמני נס ציונה, בית התרבות שליד המועצה המקומית. 10.00 — 17.00

סדנאות יצירה ופעילויות אמנותיות לכל המשפחה, 10.00 — 17.00, ברחבת המרכז המסחרי החדש

עין הוד

* משכן לאמנות ע"ש חיים אתר. 10.00 — 16.30.

ללא תשלום

תצוגת אמנות של אמנים יהודים ואוסף יודאיקה

קרית מלאכי

ערב החג בשעה 20.00

עצרת מרכזית — הדלקת 12 משואות ע"י אמנים ויוצרים

קרית גת

— מרכז לאמנות. 20.00. פתיחת תערוכה של אמנים מקומיים

— היכל אורית. 20.00. פתיחת תערוכה בנושאים יהודיים. הצייר גבריאל כהן

צפת

פתיחת תערוכת צילומים. "צפת של אז והיום" — אולם התערוכות של המאירה. הופעות רחוב של תיאטרון מהרבא ותזמורת כלי נשיפה לנוער מ־17.00־19.00. שכונת כנען.

רחובות

* תערוכת אמני העיר

בית התרבות העירוני, החל בשעה 21.00

רמת גן

* המוזיאון לאמנות ישראלית, רח' אבא הלל 144. 10.00 — 16.00 **ללא תשלום**

תערוכה של 61 זוכי מלגות קרן תרבות אמריקה־ישראל

שדרות

רחבת אולם המפעדים 21.00

כנס מוזלות בהנחיית ד"ר דן רונן

ORTRA אורטרא בע"מ

כינוסים, אירועים מיוחדים מאי־יוני 1987

מלון הילטון תל־אביב
7-6 במאי
הכינוס הישראלי השני להנדסת מערכות ממוחשבות ולהנדסת תוכנה

מלון דראכדיה, הרצליה
25 במאי
כינוס שנתי של מהנדסי תעשיה וניהול על "איכות כוללת"

מלון דראכדיה, הרצליה
26 במאי
סמינר

מלון דראכדיה, הרצליה
20 במאי יום עיון
הנדסת אנוש במערכות אדם־מכונה חדישות.

מלון דן פנורמה, תל־אביב
21 במאי יום עיון
תקשורת נתונים ברצפת הייצור

מלון פלאזה, טבריה
23-21 במאי
הכנוס השנתי של האגודה הישראלית לגימור מתכת

מלון דן אכדיה, הרצליה
23 ביוני יום עיון
תקשורת־תאית (CELLULAR COMMUNICATION)

הטכניון, חיפה
24-23 ביוני
הכינוס הישראלי ה־21 להנדסת מכונות

מלון דן־אכדיה, הרצליה
25 ביוני יום עיון
פיתוח אב־טיפוס לתוכנה (SOFTWARE PROTOTYPING)

לקבלת פרטים נא לפנות אל:
חב' אורטרא בע"מ
מרכז הטקסטיל, רח' קויפמן 2 ת"א
ת.ד. 50432 תל־אביב 61500
טל. 03־664825
טלפון להרשמה 03־660951.

העתונות משבחת:

שבוע 4

"הבירה" ירושלים
"פיזון" ת"א
"ראשון" ראשל"צ
"אכאזיה" השרון
"קרן אור" נצרת עלית חיפה
"קריות" חיפה
"שלום" ב"ח
"ארמון" חולון

הסמלים שהציבור מעניק למוצרים ולעסקים הנבחרים

הסמלים שהמוצרים והעסקים הנבחרים ראויים להם

1987

המוצר הנבחר / העסק הנבחר

מודיעין

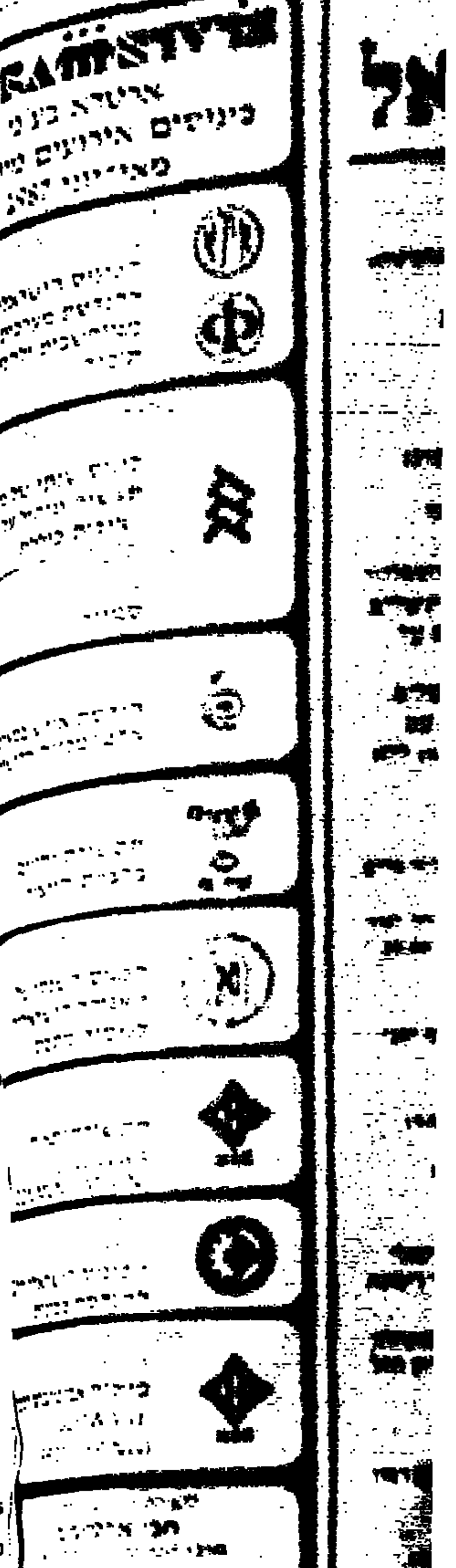

טלויזיה

יום ראשון ערב חג העצמאות 3.5.87

כללית

17.?? "רמי – אלבום זכרון" – סרט תעודה לנוער, לציון יום הזיכרון לחללי מערכות ישראל. הסרט מעלה את סיפורו של רמי ברטלי. רמי נקרא על שם דודו סרן אחירם ברטלי, שנפל במלחמת יום הכיפורים. שלושה חודשים חייתה משפחת ברטלי מירושלים בין תקווה לייאוש ורק אז הבן הצעיר, סרן אחירם – רמי ברטלי – מפקד טנק בקרבות החווה הסינית – הוכרז כנעדר. בסוף דצמבר 1973, כשהחלו השבויים הישראליים לחזור ממצרים, אפסה התקוה. בן 25 היה סרן אחירם רמי ברטלי במותו. שבוע חלף, ולאחיו נולד בן. קראו לו רמי – על שם הדוד שנפל. 13 שנים חלפו מאז המלחמה. רמי – בן 13 – יוצא למסע, לגילוי סיפור חייו ומותו של דודו, דרך סיפור נפילתו של סרן אחירם – רמי ברטלי – הוא מתוודע למה שעבר על חיילי גדוד 68 מן החטיבה הירושלמית, שישבה על גדות התעלה עם פרוץ המלחמה
18.00 "מי יצלצל קודם" – דרמה דוקומנטארית על מערכת היחסים שמתפתחת בין "אח בוגר" וילד יתום מלחמה (מלחמת יום כיפור)
18.30 "לכבוד הוא מין תקווה" תכנית מיוחדת ליום הזכרון בהשתתפות המשורר יהודה עמיחי
19.30 מהדורת חדשות
19.45 טקס הדלקת המשואות לסיום יום הזכרון ופתיחת חגיגות יום העצמאות – שידור ישיר מהר הרצל בירושלים. השנה שומר הטקס בסימן האמנויות היפות. מדליקי המשואות מייצגים את תחומי האמנות השונים: אמנות הבימה, מוסיקה, האמנויות הפלסטיות ספרות ומחול. תלווה את הטקס המקהלה של התזמורת הפילהרמונית הישראלית
20.45 פתיחת שידורי החג מאולפן העצמאות
20.50 ברכת נשיא המדינה לרגל יום העצמאות
21.00 מבט לחדשות
21.30 אולפן עצמאות – ראיון עם ראש הממשלה
22.00 תכנית בידור מרכזית ללייל יום העצמאות
23.00 אולפן עצמאות
23.10 "הבריחה הגדולה" – סרט קולנוע. הסרט מבוסס על פרשיות שהתרחשו בימי מלחמת העולם השניה. הסיפור הוא סיפור בריחה נועז של אסירים אמריקנים, בריטים וקנדים ממחנה שבויים גרמני. כדי להפחית את סיכויי הבריחה של שבוים מן המחנה – ריכזו הגרמנים, תחת שמירה קפדנית במיוחד, את האסירים, שהסיכון שיברחו היה גדול במיוחד. עם קבוצה אחת כזאת, המתוארת בסרט, נמנים מיים ענו, אשר מאחוריו 18 ניסיונות בריחה, ואיש תכנון מבריק, המתכנן את מבצע הבריחה של הקבוצה. היום לביצוע המשימה נקבע. שעים ושבעה שבויי מלחמה מצליחים לברוח מן המחנה. עתה עליהם למצוא את דרכם אל החופש בשטח הכיבוש הנאצי. הסרט זכה להצלחה קופתית גדולה. הוא מבוסס על רב-מכר של הסופר פול בריקהיל. חברו בו יחדיו כמה מכבי בד פופולריים של סרטי פעולה בהוליווד, כמו סטיב מקווין (המבצע בסרט פעלולים מסוכנים של רכיבה על אופנוע לצורך ההימלטות מן המחנה) ג'יימס גרנר וצ'ארלס ברונסון. במרכז משוחק בסרט ריצ'ארד אטנבורו, שהיה ביותיים לבמאי חשוב ("גאנדי", "שורת המקהלה"). במאי הסרט הוא ג'ון סטורג'ס: הסרט נעשה בשנת 1963
02.00 סיום השידורים

לימודית

09.0 "טלטקסט – עד כאן" – חדשות קול ישראל
09.0 "יהיה בסדר" – סרט על חייו של חובל גבירצמן ז"ל (תולי) שנהרג בשדה התעופה בביירות בשניסה להציל חיילים שהופתעו.
09. "קינה" – להקה שבל מבצעת ריקוד על האבל של האם והרעיה
10. "נזכור את כולם" – לקט שירים ליום הזכרון
14. "טלטקסט – עד כאן" – חדשות קול ישראל
14. "קשת וענן" – חלון ישן מדינה חדשה – המשדר מתאר את הניסיון לארץ-ישראל, את המצב בארץ ובגולה טרם הקמת המדינה ומעמד ההכרזה של מגילת העצמאות בה' באייר תש"ח.
14. "שמוליק של נהרה" – הסרט מבוסס על פרשה אמיתית שאירעה בשנים שלפני פרוץ מלחמת השחרור. ספור אהבתם של שמוליק ונהרה שנהרגו. שניהם הכירו בהכשרת עין-חרוד וסיפור אהבתם שזור ברקע התקופה והווי הפלמ"ח
15.55 "קשר משפחתי" – בתכנית משוחחת משפחת אהרוני עם אחייניהם על אבדן ראש המשפחה אשר נהרג במלחמת של"ג
16.45 מחול – "הקינה של דניאל אדמה" – עפ"י שיר של נתן זך. מבצעים: סדנת המחול של מרכז ספיר בקונסרבטוריון כפר-סבא
17.00 "ערב חדש" – מנחה: דן מרגלית

ירדנית

16.00 סרטים מצויירים
16.25 "ילדים בעולם"
17.00 "זמן לי שהות" – סידרה לילדים
17.35 "עולם החיות" – (ערוץ 1)
17.35 סרט קולנוע צרפתי
18.00 תכנית לחקלאי – (ערוץ 1)
18.30 סידרה ערבית – (ערוץ 1)
19.00 חדשות בצרפתית
19.15 "כוחו של גורל" – סידרה צרפתית
19.30 חדשות בעברית
19.45 לקט שירים
20.00 חדשות בערבית
20.30 "כאבי גיל ההתבגרות" – סידרה קומית
20.40 סדרה יומית – (ערוץ 1)
21.10 סידרה דוקומנטארית
21.30 "בעין המצלמה" – תכנית חברתית (ערוץ 1)
22.00 חדשות באנגלית
22.10 "מטפריות הוידיאו" – (ערוץ 1)
22.20 "שוד מזויף" – סידרת מתח ופעולה

לקראת שידור

תכנית בידור יום העצמאות

(כללית, 22.00)

התכנית הוקלטה בבסיס חיל-האויר, והיא מארחת את הזמרים יהורם גאון, ירדנה ארזי, חיים משה, ריטה ורמי קליינשטיין, את להקת "הכל עובר חביבי", להקת פיקוד צפון ופיקוד מרכז, להקת מחול המקדבבת מרקדי להקה "הורה", את להקת "בית בארבור", להקת "כרמל מנשה", להקת הסטודנטים של אוניברסיטת ת"א, להקת המחול של חיל האויר, להקת "סנפירים", את תזמורת חיל האויר ואת השחקנים יוסי בנאי, מאיר סוויסה וספי ריבלין.
את קטעי הקישור והמשחק שיבצע ספי ריבלין בתכנית, כתב מאיר סוויסה.
לכבוד התכנית חובר שיר – "לו היתה לי ארץ", שכתב חיים חפר והלחין גיל דור. את השיר תבצע להקת "הכל עובר חביבי". הזמרת ריטה תשמיע בהשמעת בכורה את השיר "העולות אסורה" – היא כתבה את המלים, ורמי קליינשטיין את הלחן.
להקת פיקוד מרכז תשמיע שיר חדש – "ילדי 67", שכתב יהורם טהר-לב והלחין אורי קריב.
ניצוח, ניהול הסוסיקה ועיבודים: אורי קריב.
כוריאוגרפיה: שלמה מן.
בימוי הלהקות הצבאיות: שוקי ועד.
בימוי להקת "סנפירים": שי לביא.

רדיו

יום ראשון ערב חג העצמאות 3.5.87

קול המוסיקה

09.00 "קונצרט בוקר". קודזשק + נבומנה)
10.59 צפירת דומייה בת 2 דקות לציון יום הזכרון
11.02 "קונצרט בוקר" – המשך
12.00 "אמנים באולפן"
13.05 "קונצרט"
19.00 "פרקי מוסיקה אהובה וביניהם הודעות על שידורי החג"
21.05 "צמיחת בינים"
21.15 "קונצרט חגיגי לערב יום העצמאות השמ"ז"
23.00 "המקרופון פתוח"

רשת א'

08.05 "הומה" – עם בני המדל
10.05 "השידור היומי לבתיה"ס"
10.30 "פרקי תפילה"
10.59 צפירת דומייה בת 2 דקות לציון יום הזכרון
11.02 העברת טקס יום הזיכרון מהר הרצל
11.30 "קימפודיה" והפעם: "המסדר הירוק" מאת: משה שמיר; מגיש: אלי כהן
12.05 "ידיד נפש" – תפילות, פיוטים ושירים
14.06 "בראש צעיר" – לילדים ולבני נוער
15.05 "מטולה" – עם בן זכרון לשמחה
16.05 "רדיו עשרה" – מגזין נוער.
17.10 "דואל" 1948–1967 – שתי מלחמות, שני פרקים
19.05 "שירים עבריים"
19.20 פרקי היום בתנ"ך
19.30 שידורים לעולים
22.05 "למנצח שיר מזמור" – צרור שירים מזרחיים לחג
23.05 "פרקי הלל"
00.10 "מזמן"

רשת ב'

08.05 "היה היו אי פעם בחורים" – שירים על נופלים בקרב
09.05 "אחוזי הלחמה" – שיחה עם עירית זהרוני, קצינה שנפגעה במלחמת ההתשה
10.05 "נפל בעת מילוי תפקידו" – שיחה עם משפחות שכולות
10.59 צפירת דומייה בת 2 דקות לציון יום הזכרון
11.02 העברת טקס יום הזיכרון מהר הרצל.
11.30 "הקרב האחרון" – שירים עבריים
12.05 "שכול 1987"
13.05 "בחצי היום"
14.06 "שירים משלנו"
16.05 "נזכור את כולם" – שירים ומקראות
17.05 "שכול ואשם"
18.06 "המפקד" – דמות המפקד בעיני היסטוריון, פסיכולוג וסוציולוג
19.05 "מי שחלם" – שירים עבריים
19.45 "טקס הדלקת המשואות לסיום יום הזיכרון בהר הרצל" – שידור ישיר מהר הרצל
20.45 דבר נשיא המדינה ליום העצמאות
21.15 "סימן שאתה צעיר" – השירים היפים של "שכ'ש'ית נער הירקון"
22.05 "זמר לחג" – כותים לפזמון העברי
23.05 "המנצח: זיקו" – עם יצחק גרציאני וידידיו
00.10 "עוד לא רקדתי די" – ריקודים עם ישראלים
02.05 "כי טוב הזמר" – שירים ופזמונים ישראליים

רשת ג'

08.11 "שירים משלנו"
10.59 צפירת דומייה בת 2 דקות לציון יום הזכרון
11.07 "שירים משלנו"
21.05 "שגעון של מסיבה" – מוסיקה לריקודים, שעשועונים, פרפראות עם איתן נור
00.10 "עוד לא רקדתי די" – ריקודים עם ישראלים
02.05 "כי טוב הזמר" – שירים ופזמונים ישראליים.

גלי צה"ל

08.00 "בוקר טוב ישראל" – אקטואליה
09.05 "פשוט אין תשובה" עם החברים של ניל וייסברג ז"ל
10.05 "בעת מילוי תפקיד" – על חיילים שנפלו לא בקרב
11.05 עצרת זיכרון בהשתתפות ראש הממשלה מבית הקברות הצבאי בהר הרצל
11.30 "אחי" – משדר מיוחד עם אחים ואחיות של נופלים
14.05 "מילים המדברות על מוות" – סיפורה של מלחמה ומציאות שחורה בה
15.05 "געגועים למושי" – עם ידין ואחותו של אל"ם אברהם אלדן ז"ל
16.05 "זר מרגליות" – שירים עבריים
16.50 דליה יאירי מקדישה שיר לבעלה – אל"מ עוזי יאירי ז"ל
17.00 "ערב טוב ישראל"
18.05 "יושב על הגדר" – על אבי פרדו שנפל בלבנון
19.05 שירים עבריים
19.30 נעמי שמר מקדישה שיר לבן יורא שהיה ולחבריו שנפלו
19.45 טקס סיום יום הזיכרון ופתיחת יום העצמאות
20.50 דבר נשיא המדינה ליום העצמאות הכ"ט
21.00 "מבט לחדשות"
22.05 "פטיש בראש" 5 שעות של מוסיקה ומשחקי רדיו – חגיגת יום העצמאות לחיילים שנשארו בבסיס ולכל השאר
03.05 "לא רוצים לישון" – מוסיקה לשעות הקטנות של הלילה
05.05 "צלילי חג"

לקראת שידור

"אולפן עצמאות"
מערב יום העצמאות

ביום העצמאות הי39 למדינת ישראל תפעיל הטלוויזיה "אולפן עצמאות".
מערב יום העצמאות ועד מוצאי החג (מלבד שעות הלילה) יהיה האולפן מוקד שידורי החג. הוא יפעל מיד בתום השידור של טקס הדלקת המשואות מהר הרצל.
באולפן יהיו תכניות בידור, מקסי יום העצמאות, מהדורות חדשות וסרטי קולנוע. ביניהם ישולבו בשני ימי השידור קטעים מיומני הקולנוע "כרמל ויובל". המעלים פרקים מתולדותיה של המדינה.
באולפן יתארחו אישים הקשורים באירועים המוצגים ביומנים.
כן יוצגו מן האולפן קטעי ההומור מארכיון הטלוויזיה, ותחרויות של שירים ישראליים מעל-ישמ"ו סלניה, בביצוע מיקי קם ואלי גורנשטיין, ובעיבודו של רפי קדישזון.
מנחים את השידורים מאולפן העצמאות – עדי מית וכרמית גיא.

טלויזיה

יום שני חג העצמאות 4.5.87

כללית

09.00 "ימה וקדמה" – חבק שני של קונצרט חזנות ופרקי שירה, בהשתתפות חזנים אורחים מחוץ לארץ: בן ציון מילר, דוד בגלי ואברהם אלברמן מזרחי. החזנות והשירה יוגשו בנוסחי ספרד ואשכנז. ואת החזנים תלווה התזמורת הקאמרית החדשה, בניצוחו של ד"ר מרדכי סובול. עורך ומנחה: מרדכי פרימן
09.30 אולפן עצמאות + מבזק חדשות
10.00 "שלמה המלך" – מחזמר לילדים ולכל המשפחה. אגדות שלמה המלך עובדו למחזמר משעשע המתרחש בשנות אלפיים. אדרת הפלאים של שלמה המלך היא חללית פלאית המרחפת מעבר לים ומעבר לזמן, ומביאה את שלמה וידידיו – הלא הם השור, האריה והדוכיפת למקומות רחוקות ולזמנים אחרים. משתתפים: דורון תבורי, ריקי גל, עירית מפרסון, דב רייזר, ניל אלון, איילת שור ויורם בוקר
11.15 אולפן עצמאות – מיפגשים וקטעי הומור
12.00 חידון התנ"ך העולמי הי24 לנוער יהודי בארץ ובעולם – שידור ישיר. במעמד ראש הממשלה ושר החינוך והתרבות ייערך בשידור ישיר מתוך אמפי ירושלים חידון התנ"ך העולמי לנוער לשנת תשמ"ז. בחלק המוסיקה תשתתף מקהלת הרבנות הצבאית. מנחים: נסים עדכ"ן ונחום עירן.
14.00 אולפן עצמאות + מהדורת חדשות
14.30 "צלילה חוזרת" – סרט קולנוע ישראלי. סיפורה של יחידה מובחרת בצה"ל – יחידת קומנדו ימי; על האווירה המיוחדת השוררת בין חייליה, החיים בצל החוויה המתמדת, כי מאחת הפעולות שהם יוצאים אליהן – הם עשויים גם שלא לחזור. במרכז העלילה – סיפורו של אחד החיילים, הנושא לאשה את אלמנתו של חבר, אשר נפל בפעולה. הסרט נעשה ב-1982, והוא נעשה לאחד מן המצליחים שבסרטים הישראלים שנעשו בארץ בשנים האחרונות. הוא ייצג את ישראל בפסטיבאל הסרטים בברלין, ובארץ זכה בפרס האיכות של הקולנוע הישראלי. שמעון דותן כתב את התסריט וביים את הסרט. בתפקידים הראשיים: מופיעים דורון נשר, לירון נירגד ודני מוניה
16.01 "אוהרן מדינת ישראל" – "דוד בן-גוריון – סיפורים קטנים וגדולים". תכנית על דוד בן-גוריון – ראש הממשלה הראשון של מדינת ישראל. התכנית מתמקדת בסיפורים על בן-גוריון מן הזווית האישית. באולפן יתארחו בני משפחתו: הבת גאולה, הבן עמוס ונכדיו יריב ואלון. מבין שהיו מקורבים אליו, ישתתפו יצחק נבון, מזכירתו, לנגה אליאב, יגאל דוניץ (היום סגן מנהל המדרשה לסורשת בן-גוריון בשדה בוקר) וכן אנשים אחרים, שהיה להם קשר עם בן-גוריון. כמו-כן תוצג תחרות החידון הראשון – הפרופ' שמעון שמורה, יפת עהרי – היום מרה, ובשנתו פנה אל דוד בן-גוריון במכתב, לשאול אותו אם להיות רופא או... רמטכ"ל, איש מושב נבטים ממוצא קוצ'ין, שיצר קשר עם בן גוריון בשאלה ארצה בהיותו בן 12, קשר שביטא את העניין שהיה לבן-גוריון בהתיישבותם של עולי קוצ'ין בארץ. כל אלה יספרו על מערכת היחסים שהיתה להם עם בן-גוריון. את התכנית ילווה איציק ויינגרטן בקטעי קריאה מתוך מכתביו של בן-גוריון. בתכנית תשתתף גם מקהלת "פינה בעמק" ותשמיע שיר שנכתב במיוחד לרגל התכנית. להקת צופי תל-אביב תשמיע "תקציר" של מגילת העצמאות. מלחין, מעבד ומנצח על המקהלות – אורי קריב. מנחה: מני פאר
17.02 "המסעדה הגדולה" – "זה
18.00 טקס חלוקת "פרסי ישראל"
19.01 "חג שמח" – תכנית בידור מיוחדת ליום העצמאות. משתתפים: עפרה חזה, להקת "השגרירים", להקת הריקוד "שלום 87 תל-אביב" וראיונות עם מוסד מצאורה ועל יחיא
19.30 חדשות (בערבית)
20.02 טקס פתיחת כינוס הפועל – שידור ישיר
21.30 "מבט לחדשות"
22.00 אולפן עצמאות
22.34 מופע אמ"י – ארגון אמני ישראל חוגג שנתית של ארגון אמני ישראל בשיתוף הטלוויזיה הישראלית. בתכנית ישתתפו כ־150 אמנים, מסיבב אמני ישראל
00.00 אולפן עצמאות מיבזק חדשות + קטעי הומור
00.30 סיום השידורים

ירדנית

16.00 סרטים מצויירים
16.35 ילדים בעולם
17.00 "מדע ודעת"
17.30 "בחזות נסתרים" סידרה
18.00 תכנית בצרפתית
18.30 סידרה ערבית (ערוץ 1)
19.00 חדשות בצרפתית
19.15 מגזין ספורט – סדרה צרפתית
19.30 חדשות בעברית
19.30 תכנית על הצבא הירדני (ערוץ 1)
19.45 עולם המחר
20.00 חדשות בערבית
20.30 "מעגלים נסגרים" – סידרה קומית
20.40 סידרה יומית בערבית (ערוץ 1)
21.10 עבודה צדדית – סידרה בריטית
21.50 סידרה על משוררים ערביים (ערוץ 1)
22.00 חדשות באנגלית
22.20 "עלי כנף" – סידרה בכיכובה של שירלי מקליין
22.40 שירים ערביים

לקראת שידור

"הזמר העברי במיטבו"
מתווה לזמר העברי

(גל"צ, 09.05)

עשרים ושניים מלחינים – יוצרים ישראליים – התבקשו על-ידי מחלקת המוסיקה של גלי צה"ל כדי לבחור ולהגיש חמישה שירים עבריים אהובים עליהם משל כותבים אחרים, וכל אחד מהם יפתח את מחצית השעה העומדת לרשותו בשיר משלו. המשתתפים הם: משה ארגוב, שלמה ארצי, קובי אשרת, שלמה בר, מיקי גבריאלוב, נחום היימן, משה וילנסקי, אריאל זילבר, עוזי חיטמן, חנן יובל, מתי כספי, אביהו מדינה, דני סנדרסון, יהודה פוליקר, צביקה פיק, שייקה פייקוב, רמי קליינשטיין, שמוליק קראוס, יהודית רביץ, יאיר רוזנבלום, יוני רכטר ונעמי שמר.
את המשדר כולו תגיש עירית גרא ובמהלכו ישולבו שני יומנים: האחד בשעה 09.00 בבוקר שאותו תגיש יעל דן ובו תצפית על אירועי החג הצפויים במקומות שונים בארץ ובשעה 12.00 תגיש אילנה דיין יומן מיוחד ליום העצמאות, שבמרכזו, לראשונה בישראל, שידור חי מטיסת הבכורה של צמד מטוסי "לביא" אשר יערכו מסס בשמי הארץ. במוצאי החג, בשעה 22.00, יגיש דן דיין תכנית מיוחדת של "ערב עם מדינה" על הימים שלפני ההכרזה ואחריה ובה הקלטות היסטוריות ועדויות על הלבטים שקדמו להכרזת המדינה.

רדיו

יום שני חג העצמאות 4.5.87

קול המוסיקה

07.05 "אדון עולם"
07.09 "קונצרט של אמנים ישראליים"
08.30 "המקרופון פתוח" – לבקשתכם
11.00 "קונצרט קאמרי של כשרונות צעירים"
13.05 "המקרופון פתוח" – לבקשתכם
17.00 "קונצרט חגיגי באכסדרת מוזיאון ת"א"
19.30 "תזמורות כלי נשיפה"
20.05 "אינטרלוד" – רצף מוסיקלי
20.30 "מאולמי הקונצרטים בעולם"
23.00 "מתוך יצירות" – ● מוצרט: סונטות לחליל ● שומאן: שירים

רשת א'

07.00 שידורים לעולים
07.30 "רדיו קל" – תכנית יומית בעברית קלה
09.05 תפילה חגיגית לרגל יום העצמאות שידור חי
10.30 "פרקי הלל"
11.05 "מאוצר הזמר של עדות ישראל"
12.05 "חידון התנ"ך העולמי" – שידור חי מתיאטרון ירושלים
14.06 "בראש צעיר" – מסיבת יום העצמאות עם ילדי בית שמש
15.05 "אמנויות צפון ודרום" – משדר משולב
17.00 שידורים לעולים
18.06 "המשמעות הדתית של תקומת ישראל בארצו" – בהשתתפות אנשי רוח ואנשי מחקר
19.05 שירים עבריים
19.20 פרקי היום בתנ"ך
19.30 שידורים לעולים
22.05 "מעורב ים תיכוני" – עם ניסים גרמה

רשת ב'

06.05 "זמן ברכה" – שירים עבריים
08.05 "היו זמנים" – חידון ידע
10.05 ראיון מיוחד ליום העצמאות עם ראש הממשלה
11.05 משדר הוקרה של "קול ישראל" ליוסי בנאי – מגישה: רבקה מיכאלי
16.05 "רדיו דרמה" – "הוא הלך בשדות" 1946 מאת משה שמיר; בימוי: ניסים קמחי; משתתפים: אסתי קוסוביצקי, עדה טל, שמעון ישראלי, רמי ברוך, אליעזר יונג, עפרה יובל, אבי אוריה, יהויכין פרידלנדר, שמעון לב־ארי וזוסקו אלקלעי. 2. "שדות 1986" מאת משה שמיר; בימוי ניסים קמחי; משתתפים: אסתי קוסוביצקי, עדה טל, אורי אברהמי, שרון הכהן, אבי אוריה ויהויכין פרידלנדר
18.06 טקס חלוקת פרסי ישראל – שידור חי מתיאטרון ירושלים
19.05 "אמנים זוכי פרס ישראל" – הווה ועבר
20.05 העברת טקס פתיחת משחקי הפועל – שידור חי מאיצטדיון רמת-גן שדר גדעון הוד
21.30 שירים עבריים
23.05 "ספרות מתוצרת הארץ" – תנועות מצב רב-שיח בהשתתפות א.ב. יהושע, אורי ברנשטיין, חיים באר וחנוך ברטוב. מנחה: אמנון אחי-נעמי
00.10 "הוי ארצי מולדתי" – שירים עבריים

רשת ג'

06.05 "זמן ברכה" – שירים עבריים
08.05 "עם שיר חדש בלב" – 12 שעות של שירים משלנו. יפים, מוכרים ואהובים – שירים מכל הגוונים. במיגוון סגנונות ומקצבים – מגיש: יוסי סיאס
20.05 "עצמאי בשטח"
23.05 "ממתקים לממתקים" – להיטים גדולים משנות ה־50 וה־60

גלי צה"ל

06.05 "צלילי חג"
08.00 "מקהלה עליזה לחג" – עם שרהל'ה דורון
09.05 "הזמר העברי במיטבו" –
21.00 מבט לחדשות
21.30 פזמונים ישראליים
22.05 "על הדבש ועל העוקץ" – שירים שהחברה אוהבים
00.05 "ציפורי לילה" – עם גילת מדר אב

שידורי צה"ל 2

19.05 "רדיו רדיו" – עם זאב קוסמר
20.05 "סבב־בבסיס" – מידע, דרישות משחקי רדיו ומשחקים לחיילים שנשארו בתורנות
22.05 "על הדבש ועל העוקץ" – שירים שהחברה אוהבים
23.05 "קול הג'אז הזה" – עם דני קרפל

לקראת שידור

"משדר הוקרה ליוסי בנאי"

(רשת ב' 11.00–16.00)

קול ישראל ממשיך במסורת שהחלה לפני שנה ומייחד את המשדר המרכזי ביום העצמאות לאמן פופולארי בתחום הזמר הישראלי. (בשנה שעברה הוקדשה התכנית ל"שושנים").
השנה מתארח באולפן כח"א יוסי בנאי, ומארחת אותו רבקה מיכאלי.
ישמעו מערכונים ופזמונים שיוסי בנאי כתב וביים, ופזמונים שנכתבו עבורו.
מאזינים יוכלו להתקשר לאולפן ולשוחח עם יוסי בנאי במהלך השידור.

עזרה נפשית

מרכז סיוע לקרבנות אונס מל' 02-245554, 03-234819, 04-382611, 052-32432.
המכון הירושלמי לבעיות סמים והתמכרות דרך בית לחם 14 – מל' 663828, 663902
תחנת יעוץ לנוער, אל־סם ימים א'-ה' 17–22 (טיפול היום), מל' 5462076, 5463587.
נעמה - מרכז לטיפול בבעיות אלימות במשפחה ימים א'-ה' 9–18, מל' 03-231675, 03-235922.
ער"ן (עזרה ראשונה נפשית)
תל־אביב: 5461111
(לילדים ונוער: 1261113)
ירושלים: 02-227171
חיפה: 04-672222/3
נתניה: 053-335316
באר־שבע: 057-418111
קו פתוח לקשיש - 24 שעות מל' 02-690685
ויצ"ו - לעזרתך בהגנה על זכויותיך
לשכת יעוץ בעניני משפחה וסעד משפטי - מל' 03-257321
"דלת פתוחה" - מרכז מידע ויעוץ לצעירים
ת"א: רמב"ם 9, מל' 5101511/2
חיפה: רח' הספורט 14 מל' 04-381520
נתניה: רח' סוקולוב 7 מל' 053-44964/5
"יד ביד" - אוזן קשבת לילדים והורים
תל־אביב: 03-226027
חיפה: 04-229488
ירושלים: 02-243358
גליל מערבי: 04-922222
"קו פתוח" לילדים ונוער 24 שעות ביממה - מל' 03-221686

יום ראשון ערב חג העצמאות 3.5.87

שקיעת החמה: 19.22
זריחתה מחר: 05.48
פרק יומי: תהלים א'-ב'
משנה יומית: מכשירין א', ה'-ו'
דף יומי: ב"מ, קיה
הלכה יומית: שו"ע או"ח ש"ח, ס"ס-נ"א
פרשת השבוע: אחמ"ק

יום שני חג העצמאות 4.5.87

שקיעת החמה: 19.22
זריחתה מחר: 05.47
פרק יומי: תהלים ג'-ד'
משנה יומית: מכשירין ב': א'-ב'
דף יומי: ב"מ, ק"ז
הלכה יומית: שו"ע או"ח שיחס: נ"ז-נ"ב
חג העצמאות

מטוסים

מועדי המראה ונחיתה
חקלים: 03-381111
מודיעין נמל התעופה
03-9712484

רכבות (ערב חג העצמאות)

מירושלים
● לבני־ברק ולחיפה 11.30
מתל־אביב
● לירושלים מבני־ברק 8.18
● לחיפה 6.00, 7.00, 8.00*, 9.00, 10.30*, 12.00, 13.00*, 14.00, 15.00*
● לנהריה 6.00, 8.00, 12.00
מחיפה בת־גלים
● לתל־אביב 6.00, 6.30, 7.30*, 8.30, 10.00, 11.30, 12.30*, 13.30, 14.30
● לירושלים 7.00 (היציאה מחיפה מרכז לבודדים כ־5 דקות קודם)
● לנהריה 7.30, 9.09, 13.21
מנהריה
● לחיפה ולתל־אביב 6.30, 9.05, 10.35, 14.35 (עד חיפה)
* רכבת ישירה

בתי מרקחת

יום ראשון ערב חג – 3.5.87

ירושלים: "קופ"ח מכבי" – בקסירא 2 – 227274
תל־אביב: "לב העיר" – אחד העם 69 – 613862, "זיוה" – אצ"ל 52 שכ' התקוה – 378403
חיפה והקריות: "חניתה" – חניתה 22 נוה שאנן – 231905 "קופ"ח הרמן" – מסעת מודיעין – ק. מוצקין – 715136
חולון – בת־ים: "עצמאות" – בלפור 75 – 865583 "קופ"ח עין יהב" – עין יהב 4 חולון – 884854
רמת־גן והסביבה: "קופ"ח כללית" – המיתר 25 – 782537.
כפר־סבא: "קופ"ח הוד־השרון" – הרשות – הוד־השרון.
נתניה: "פורת" – פ"ח 76 – 40967
פתח־תקוה: "אסותא" – ברון הירש 21 – 911710

יום שני – חג העצמאות – 4.5.87

ירושלים: "הר הזיתים" – הר הזיתים – 287480. מוצא"ח "בית גן" – הפסגה 59 – 420750
תל־אביב: "לב העיר" – אחד העם 69 – 613862, "זיוה" – אצ"ל 52 שכ' התקוה – 378403
חיפה והקריות: "נורדאו" – נורדאו 31 – 664039 "קופ"ח הרמן" – מסעת מודיעין – ק. מוצקין – 715136
חולון – בת־ים: "אהרוני" – הופיין 52 חולון – 889153, "עצמאות" – בלפור 75 – 865583
רמת־גן והסביבה: "רמת יצחק" – שד' ירושלים 96 – ר"ג 777506
רעננה: "נולן" – מרכז נולן אחוזה 198 מוצא"ח "בר־אילן" – בר־אילן 29 – 31613
נתניה: "פורת" – פ"ח 76 – 40967
פתח־תקוה: "עין גנים" – חזון איש פינת גורדון – 905051

מודעות אבל

קבלת מודעות ל"מעריב" – 24 שעות ביממה – "דחף" דיזנגוף 118, טל. 239952.
הודעות לקבלת מודעות אבל דחופות יום יום עד חצות ב"מעריב" ת"א, קרליבך 2, טל. 439111.

מודעות

קבלת מודעות ל"מעריב" ב"דחף": דיזנגוף 118, תל־אביב, טל' 239952
24 שעות ביממה ב"מעריב": קרליבך 2, תל־אביב, טל' 439111

חירום – מגן דוד אדום, מכבי־אש, משטרה

המקום		מ.ד.א. טלפון חרום 101	מכבי־אש טלפון חרום 102	משטרה טלפון חרום 100
אופקים	○	057-923033	057-923022	057-923444
אור־יהודה	●	03-344442	03-781133	03-343111
אזור		03-803133	03-802222	03-855173
אילת	●	059-72333	059-72022	059-72444
אריאל	●	03-9366077	03-9366077	03-9366077
אשדוד	●	055-51333	055-23333	055-42444
אשכול		057-82720	051-22222	051-49411
אשקלון	●	051-23333	051-22222	051-49411
באר־שבע	●	057-74767	057-79691	057-37444
בית־שאן	○●	06-587223	06-588222	06-587444
בית־שמש	●	02-911288	02-911088	02-911444
בני־ברק	●	03-781133	03-781133	03-703588
בת־ים	○●	03-5511111	03-802222	03-5514444
גבעתיים	○	03-781111	03-313333	03-324144
גבעת־שמואל	●	03-344442	03-781133	03-343111
דימונה	●	057-59333	057-52222	057-59444
הרצליה	○●	052-541333	052-551222	052-555555
זכרון־יעקב	●	06-322333	06-399045	06-390444
חדרה	○●	06-322333	06-322222	06-331444
חולון	○	03-803133	03-802222	03-855173
חיפה	○●	04-512233	04-643222	04-664444
חצור הגלילית	●	06-936333	06-937222	06-937744
טבריה	○●	06-790111	06-796222	06-792444
יבנה	○●	08-451333	08-451222	08-439180
יפו	○●	03-5460111	03-222222	03-838181
יקנעם		04-931401	04-994533	04-893044
ירוחם	●	057-80133	057-52222	057-80144
ירושלים	○●	02-523133	02-861111	02-244444
כפר־סבא	○●	052-33222	052-33223	052-459444
כרמיאל	○●	04-9885550	04-912222	04-985444
לוד	○	08-221022	08-229222	08-225222
מגדל העמק	○●	06-540062	06-540022	06-540444
מעלות	○●	04-979333	04-979637	04-979444
מצפה־רמון		057-88333	057-88569	057-88444
נהריה	○●	04-823333	04-922222	04-920344
נווה זוהר		057-957222	057-84211	057-84112
נצרת־עילית	○●	06-573333	06-555222	06-571444
נתיבות	●	057-941033	057-943333	057-941144
נתניה	○●	053-23333	053-22222	053-21444
עכו	○●	04-912333	04-912222	04-919811
עפולה	○●	06-593334	06-592222	06-594444
ערד		057-957222	057-950222	057-957044
פתח־תקוה	○●	03-9231111	03-9222222	03-9374444
צפת	●	06-930333	06-930222	06-972444
קצרין		06-961333	06-961222	06-961444
קרית אונו	○●	03-344442	03-781133	03-343111
קרית גת	●	051-881333	051-81222	051-881144
קרית טבעון	○	04-931401	04-643222	04-931444
קרית מוצקין	●	04-721817	04-643227	04-740244
קרית מלאכי	●	055-82333	055-81272	055-81666
קרית שמונה	○●	06-944334	06-942222	06-943444
ראשון לציון	○●	03-942333	03-942222	03-995555
ראש פינה	●	06-736333	06-937222	06-937744
רחובות	○●	08-451333	08-461222	08-487444
רמלה		08-221022	08-229222	08-229444
רמת־גן	○	03-781111	03-742222	03-7544444
רמת השרון	○	052-541333	052-551222	03-496444
רעננה	○●	052-33222	052-33223	052-451666
שדרות	●	051-897074	051-897777	051-897044
תל־אביב	○●	03-5460111	03-5462222-3	03-628444

○ במקום יש ניידת טיפול נמרץ ● יש קו טלפון חרום

هكذا من الاصل

עצמאות.

אין לנו דבר יקר מזה.

הליכוד והמחנה הלאומי כולו מברכים את עם ישראל בחג עצמאות שמח.
יש לנו, על אף כל הבעיות, על מה לשמוח.
יש לנו ארץ יפה ורבת־אפשרויות: יש לנו חקלאות, תעשיה, מערכת חינוך, מערכת בריאות, מדע מתקדם, מפעל התישבות, צבא־איתן – כל הדברים שיכולנו להקים ולקדם הודות לעצמאותנו.
את עצמאותנו לא קיבלנו על מגש בינלאומי של כסף.
אלפים רבים של בחורינו שפכו את דמם על השגתה ועל ביצורה.
לאיש אין זכות למסור אותה ככלי משחק לידי זרים, שכולם מאוחדים רק בדבר אחד: צריך לקצץ ולכרסם בעצמאות ישראל.
בועידה בינלאומית, אין ספק שרק בנושא אחד תהיה הסכמה כללית בין כל המשתתפים ממזרח וממערב (פרט לישראל): שישראל חייבת להיות קטנה ומצומקת, מוחלשת ומוזערת.
ועידה בינלאומית איננה מכשיר לשלום. אם, למשל, מבקשות אמריקה ורוסיה לקדם הסדרי שלום ביניהן, אין הן מבקשות שום חסות בינלאומית, אלא פשוט מדברות ביניהן.
גם השלום הישראלי־ערבי היחיד שהושג עד כה – הושג על ידי ראש הממשלה מנחם בגין בשיחות ישירות. הוא לא ביקש את הרוסים להתערב בנושא, וקל לשער מה היה קורה אילו עשה כן.
בעשר השנים שחלפו מאז התעצמה ישראל והתבצרה. קם מפעל ההתישבות האדיר ביהודה ובשומרון. השלום לא נפגע וישראל לא התקפלה, כפי שלא תצטרך להתקפל גם בעתיד, אם לא נזמין באיוולתנו לחץ בינלאומי מאוחד על ראשנו.
האחדות הלאומית שקמה ביוזמת ראש הממשלה יצחק שמיר, וגברה על כל ההתנגדויות, נועדה, בין השאר, להבטיח את יכולת עמידתה האיתנה, המדינית והכלכלית של ישראל, ואסור לנצלה למטרה ההפוכה.
בשביל הליכוד, עצמאות אינה מילה ריקה מתוכן, ולא ענין שולי לנהוג בו קלות־דעת. ואנו בטוחים שבענין זה, הליכוד משקף את עם ישראל רובו ככולו.
ביום העצמאות, נזכור את המחיר היקר והנורא ששולם.
נזכור כמה יקרה לנו העצמאות, ומה מוכן כל אחד מאיתנו לתת כדי לשמור עליה.
נברך ונתברך בעצמאות־אמת, שאיננה נתונה לחסדי־זרים ולחסדי אויבים.
אנו נשיג את השלום לא על ידי ויתור על העצמאות – אלא על ידי חיזוקה. גורלנו ישאר בידינו, ובידינו בלבד.

חג שמח בכל לב.

הליכוד

יום העצמאות

ג'

לוח מעריב
קריירה

המשרד הראשי: בית מעריב, רחוב קרליבך 2, תל־אביב מיקוד 67132, טלפון ישיר
למסירת מודעות: 03-251333 (רב קווי). מחיר מודעת מינימום (8 מילים): 70 ש"ח. כל מילה
נוספת: 9.45 ש"ח (המחירים כוללים מ.ע.מ). מחיר אחיד לכל ימי השבוע (כולל ערב שבת וחג)

בשיתוף עם THE JERUSALEM POST

הצעות עבודה

עבודה
3000

מפתח ל"עבודה"
(מדורי המשנה מסודרים על פי סדר הא"ב)

3020	אופטיקאים
3030	אחזקה ותחזוקה
3040	אחיות וכוח עזר
3060	אינסטלציה
3070	אריזה ומריזה
3075	ביטוח
3077	ביי/ות ליפה
3080	גזירה ותפירה
3090	דיילות ודוגמנות
3100	דפוס
3120	הנהלת חשבונות
3140	חוקרים
3160	חיילים משוחררים
3200	חשמל ואלקטרוניקה
3220	טבחים וקונדיטורים
3240	טכנאים/הנדסאים
3280	יהלומים והבונדים
3283	כימאים
3286	כלכלה וניהול עסקים
3290	לבורנטים ורוקחים
3295	מבית לבית
3297	מדריכים/ות
3300	מהנדסים ואדריכלים
3320	מוכרים/ות וקופאים/ות
3330	מוסיקה ובמה
3340	מורים ומורות
3350	מזכירות
3355	מחשבים ותוכנה
3360	מחסנאים
3361	מכונאי תעשיה
3363	מסעדות ומלונאות
3365	מפיצים ומקדמי מכירות
3380	מפעילי ציוד מכני
3385	מצילים
3390	נהגים
3400	נערים ונערות
3440	נקיון
3450	עוזר עובד
3460	עובדים/ות
3480	ספרות וקוסמטיקה
3490	ספרים/ות
3500	עובדי בניין
3505	עובדי חקלאות ומזון
3510	עובדי מוסך
3520	עובדי מתכת
3540	עובדי ניקיון
3560	עובדי נוער וקהילה
3600	עוזרות ומטפלות
3620	עורכי דין
3640	פועלים/ות
3645	פיזיותרפיסטים ומעסים
3650	פיסיקאים
3680	פסיכולוגים
3720	פקידות וקלדנות
3722	צורפים
3725	צבעים
3730	צילום ודוגמנות
3733	ראיית חשבון וחשבים
3736	רופאים
3740	רפואת שיניים
3760	שליחים/ות
3800	שמירה ואבטחה
3845	שרברבים ותרפיקאים
3860	תרגום ועריכה
3880	בקשות עבודה
3920	הכשרה לעבודה

חוק ההזדמנות שווה בתעסוקה תשמ"א — 1981

לפי חוק זה אסור לסרב לקבל אדם לעבודה מחמת מינו או מעמדו האישי או הורות, אלא אם צפוי זה מחויב על התפקיד ...

דרושים עובדי "ייצור" + ידע בעיבוד שבבי והפעלת מכבשים

לעבודה בחופי הרוצה בתל־אביב לתקופת הקיץ

בוא/י להיות מנהל/ת ב– "אימפריה" (ספרית וידאו ומוצרי אלקטרוניקה)

לאמיגות מוקד ארצי בקרים/ות

ל"ויטמי ישראל" דרושות עובדות ייצור

נמל התעופה בן גוריון דרושים בחורים בחורות לתפקיד בטחוני מעניין בנמל התעופה בן גוריון

תנאי קבלה:
* לאחר שרות צבאי.
* 12 שנות לימוד לפחות.
* דוברי אנגלית ברמה טובה.
* מצב בריאות תקין.
* גיל עד 50 שנה.

לספעל טקסטיל ברמת־גן דרוש מנהל משמרת לילה

מבוקשות צעירה יפה והרפתקנית לעבודה מעניינת

למאפיי אנגוס דרושים לספעל מזון בתל־אביב

רווחים גבוהים! 100 ש"ח לערב! 03-7515452

אנגלו סכסון שרותי אחיות 24 שעות 03-210604 03-228747

"אדם לשרות אדם" לשרות עם כל הלב

לקולנוע "רב־חן" בקניון איילון דרושים: סדרנים, קופאים, מסרטים

אחיות מוסמכות ומעשיות בת עזר

"אדם לשרות אדם" ארגון גג לטיפול סיעודי

קבוץ בית אלפא מחפש אחות מוסמכת

דרושות תופרות + נסיון במכונת תפירה · זיגזג ו/או אוברלוק

למפעל עמאיר פ"ת דרוש רפד/גזרן

תדמנית מנוסה בעלת ידע בפריקו וסרינים

למפעלי טקס בבני־ברק דרושות תופרות מקצועיות

דרושות תופרות זיגזג ואוברלוק

דרושות מודליסטיות לסריגי הדס (הגדול בארץ מסוגו)

דיילות ודוגמנות 3090

דיילות למכירה וקידום מוצרי קוסמטיקה

דפוס 3100

דפס לשמינית גליון אופסט

הנהלת חשבונות 3120

דרוש מנהל חשבונות סוג ג'-ד'

מושב עידן מחפש גזבר

קורס חשבשבת למנהלי חשבונות בבית חשבשבת

אינסטלציה 3060

אריזה ומריזה 3070

אופטיקאים

אחזקה ותחזוקה

ביטוח 3075

בייביסיטר 3077

אחיות וכוח עזר 3040

مكان من الأصل

מהנדס בניין/חשב לעמדת קליטה בקיבוץ אפיק. 06-764211 בעבודה, 06-764256 בערב. (17872)

שירותי התעסוקה וכוחות + דרושים ... 03-725980 ,03-732418 (25654)

חיילים משוחררים

3260

100 שרות ליחידה לקישורית צבא ... 03-844959 (13825)

חיילים משוחררים ... 03-101807 ,03-652261 (14293)

לחברה שיווק דרוש בחור לאחר שרות צבאי יוצא חיל השריון – חובה. 03-625091 (23083)

אנשי מכירות בכל הארץ לעבודה ... 03-956453 (24976)

חשמל ואלקטרוניקה

3200

מתקינים/ות בעלי ידע ברכיבים אלקטרוניים לעבודה מסודרת. 03-245222 (15590)

חשמלאי מוסמך
+ נסיון בתעשיה

לעבודה מיידית במשמרות, השעות + ארוחות, תנאי שכר טובים. "חיבור" 03-289597 (16177)

חשמלאי/ת
מוסמך/ת

דרוש/ה לחברה שקם בנ"מ. לפנות טלפונית: 03-5572213 (17892)

דרושים/ות
מחווטים/ות
מלחימים/ות

נסיון בהספגים מורפסים ... "חיבור" 03-297840 (17900)

מנהל מחסן
רכיבים
אלקטרוניים
דרוש
למפעל בחולון
באזור ת"א

[illegible] (17985)

דרוש מכונאי/הנדסאי אלקטרוניקה ... 03-281049, 03-280874 (23439)

מכונאי מעלית ... 03-9221292 (23628)

רחוף
מרכיב לרדיו
טייפים ואזעקות

03-823258, 03-824826 (25306)

ל"א.ו.ת"
מלחימות מחווטות
מנוסות

משרה מלאה בתל-אביב והרצליה. 03-203052-3 (26401)

[illegible]

דרוש חשמלאי רכב ... (16127)

[illegible]

חשמלאי מלגזות
ל"אבמסן המלחים"
דרוש
חשמלאי מלגזות

לפנות לטלפון 03-9229294 (26129)

מכונות הנדסאים

[illegible]

הנדסאים ומשרטטים

[illegible]

דרושים
בוגרי בי"ס מקצועי מכני
+ יוצאי חיל חימוש/אויר

(16325)

הנדסאי/ת
ארכיטקטורה
דרוש/ה לחברת שקם בנ"מ.

העבודה במחלקת תכנון, רצוי נסיון ... 03-5560947 (17890)

[illegible]

אחזקה ומכונאות

[illegible]

כלכלה ניהול עסקים

3280

מנהל שיווק
בכיר
M.B.A במנהל עסקים

(19003)

למנהלים
הקורס הבא ל:
ניהול
זמן
אפקטיבי
ב-7.5.87

"אירגונים", הרצליה. 03-720526 (26317)

רכב מכונאות

שרטוט ואדריכלות

מהנדסים ואדריכלים

3300

דרוש מהנדס כימאי
לתכנון ותעשיה
תהליכית + נסיון

תנאים טובים למתאימים. "חיבור" 03-289597 (16148)

דרוש
מהנדס ייצור
למפעל ריפוד

(16183)

דרוש
מהנדס/הנדסאי
מכונות

(16254)

דרוש
מהנדס
קירור/חימום

(16282)

למשרד אדריכלים
בגבעתיים
דרושים:

(17715)

למשרד אדריכלים
בגבעתיים דרושים:
אדריכל/ית, הנדסאי/ת

(18467)

לחברה העוסקת
בהתקנת מתקנים
ברחבי הארץ

(18525)

לאבמסן המלחים
דרוש
מהנדס/הנדסאי נימלאי

(20759)

מורים ומדריכים

3320

סוכנים ואנשי מכירות

[illegible]

קורסי "אוטוקד"
לשרטוט ממוחשב
ב"לרנר" – מדוע?

(23921)

לחנות אופנה
ברעננה
דרוש/ה עובד/ת

03-332006 (17560)

לקרוסל קניון איילון
דרושות מוכרות
רצוי עם נסיון
אחרי צבא

03-791990 (20851)

מורים ומדריכים

ביה"ס הישראלי
ע"ש שרת בפריז

דרושים
מורים/ות במקצועות:
מתמטיקה
פיסיקה
מחשבים

בעלי/ות רשיון הוראה
קבוע לבית ספר על
יסודי ונסיון בהכנה
לבחינות בגרות.
לעבודה משנה"ל
תשמ"ח

(16544)

מורים
להתחלת הלשון
העברית לעולים
חדשים דרושים
במחוז תל-אביב
והמרכז

דרושה
מזכירה בכירה
עברית אנגלית

(16333)

דרושה
מזכירה עברית/אנגלית
כולל הדפסה
במעבד תמלילים

(17986)

למרכז הדרכה בת"א
דרושה
מזכירה

03-290775
03-295977

(18976)

למוסד ציבורי
מרכזי דרושה
מנהלת
לשכת
המשנה
למנכ"ל

(20605)

למשרד פרסום
דרושה מזכירה
מוכשרת ומנוסה
בניהול משרד

(20714)

מזכירה אינטליגנטית
בת 30+ לניהול משרד
03-774212, 03-774931

(20733)

דרושות מזכירות
בעלות ידע בארגון
וניהול משרד

(20763)

מעבדת תמלילים
מעולה
למשרד עורכי דין
לשעות אחה"צ ויום ו'

03-7513433 (22331)

לחברה לפיתוח שווקים
בחו"ל דרושה
מזכירה

(24174)

מזכירות

3350

מחשבים ותוכנה

3355

ל"יעד" שירותי כ"א
דרושים
במקצועות המחשב

לבית מערכות
דרוש תוכניתן

מחסנאים

3360

ל"א.ו.ת"
מחסנאים מנוסים
מחסנאים מתחילים

מכונאי תעופה

מכונאי
תעשייתי אחזקה
ותפעול

לעבודה במשמרות השעות + ארוחות, תנאי שכר טובים. "חיבור" 03-296846 (16161)

מסעדות ומלונאות

יעד שירותי בתי-מלון
דרושים עובדים
בכל מקצועות
המלונאות

לפנות לטל' 03-734359 (11773)

מעבדות עבודות

3365

לתשומת לב
המפרסמים
בלוח מעריב

[illegible]

הנהלת מעריב

דרוש
מנהל מכירות
בענף המתכת

סקדמי/ות מכירות, לאזור תל-אביב, ירושלים משכורת + אחוזים. 03-285237 (19164)

דחוף!!!
אנשי/נשות הפצה בעלי יוזמה וכושר שיכנוע להפצת מוצר ליום העצמאות
רווחים גבוהים מובטחים

נא לפנות לדוד ריזנסקי 79 ת"א. 03-384188 (20961)

לרציניים בלבד
איך אפשר להרוויח מעל 3000 ש"ח בחודש + בונוסים חסרי תקדים?

לסניפינו ברמה"ש, בת-ים, רמת-אביב
דרושים סוכני מכירות

להפצת להיט מסחרי/כלכלי בלעדי

דרושים אנשי מכירות מנוסים בכל הארץ. 03-204334/5 (26176)

סוכנים/ות לשיווק מוצרי מזון. 03-253306 (16099)

לצערנו עזב אותנו מנהל מכירות טוב
לכן אנחנו מחפשים בחור שהוא:

צעיר, דינמי, יוזם, חושב, מאפשר ומצליח. אם אתה כזה התקשר לא יאוחר. 03-383522, 03-383806 (26895)

לסולם מפעלי נייר
מפיצים עצמאיים בעלי רכב מסחרי

לאזור המרכז, השרון, חדרה. 12:00-08:00 052-86217/8 (17786)

הוצאת ספרים
"כתבים"
א. זלקוביץ בע"מ
לרגל יריד הספרים הבינלאומי דרושים:
ראשי צוותים וסוכנים להפצת ספרים במבצע חסר תקדים!
רווחים גבוהים!
טלפון: 03-789227 03-789174 03-789146

(23997)

"קידום הקריירה"
קורס מיוחד לאנשי שיווק ומכירות

"אירגונים" מצוות יועצים. 03-292738 (26067)

סחר שכר

סוכנים/ות

דרוש מכונאי רכב + נסיון 3 שנים

תנאים טובים מאוד. "יהונבר" 03-289599 (16285)

אחראי מחלקת פת – מבלמן צעיר ודינמי 5 שנות נסיון

03-255182 (16176)

דרוש מסגר/רתך צנרת קוראי שרטוט + תכניות

מבלמן עצמאי בעל נסיון, להפעלת מחלקת מבשלים

דרוש כרסם + נסיון בציוד תעופתי

דרוש יצרן CNC לתקופה ממושכת. משכורת + אחוזים. 03-297840 (14305)

לחברת שקם בע"מ
דרוש/ה מסגר/ת

לפנות טלפונית. 03-5572213 (17897)

אנשי מכניקה מנוסים

דרושים בעלי ידע תאורטי ומעשי באחד או ביותר מהתחומים הבאים:

חרטות מסגרות כרסום פחחות רכב הידראוליקה

(18229)

לחברת שקם בע"מ
דרוש/ה נגר/ית

לפנות טלפונית: 03-5572213 (17891)

נהגים/ות עם רשיון לרכב כבד (כולל הסעות נוסעים)

עוזרות ומטפלות

ל"שירות למשפחה" דרושות:

מטפלות ילדים/קשישים/חולים ועוזרות בית עם/בלי לינה. תנאים טובים. 03-5462805-6 בן יהודה 226 ת"א (17822)

אדם לשירות אדם טיפול בילדים ועזרות

עובדי ניקיון

מורי דרך

חברה תעשייתית ישראלית גדולה באזור תל-אביב מחפשת
עורך דין
למחלקה הבינלאומית של הלשכה המשפטית

הדרישות: 3 שנות נסיון בעבודה דומה. שפת אם אנגלית

המעונינים מתאימים מתבקשים לפנות בכתב ולפרט קורות חיים, השכלה, נסיון ומספר טלפון. (20977)

פועלים/ות

בייביסיטרים ומטפלים

פנסיונרים

פקידות וקלדנות

"אדיב" עמילות מכס לינלבלום 40 ת"א
דרושות:
פקידה בכירה
בעלת תואר אקדמאי ראשון המעונינת להשתלב במקצוע עמילות מכס
פקידה מתחילה
בוגרת תיכון לאחר שרות צבאי

לפנות אישית למשרדנו בתל-אביב (14520)

דרושות כתבניות מנוסות עברית ו/או אנגלית (ספרדית)

(16416)

דרושות קלדניות מנוסות בלבד לעבודה מידית

לפי שעות. תנאים ושכר טובים "יהונבר" 03-297840 (16436)

דרושה מעבדת תמלילים (WANG) וואנג

דרושה פקידת כח אדם

(17998)

לסוכנות ביטוח גדולה
דרוש/ה פקיד/ה

(19973)

מעבדת תמלילים/ות אוחך אנו מחפשים

נא לפנות ל"יועד" טלפון 03-736153, 03-734359 (20765)

לימוד עיבוד תמלילים כתבות מזכירות והנה"ש ממוחשבת

ביה"ס "שראי" 03-774212 03-774913 (20874)

مكتز من الاهل

مكان من الأصل

לך על בטוח לוח מעריב קריירה

לחברת עמית עמילות מכס ותחבורה דרושה פקידה עם נסיון

לפקידה עם ידיעות בדוקה.

(21214)

דרושה קלדנית לעבודה על מחשב I.B.M.-P.C.

(25748)

פקידה אחראית דרושה למשרה קבועה ומלאה

(26179)

ל"א.ו.ת." מעבדות תמלילים כתבניות קלדניות

(26391)

למשרד עורכי דין בצפון תל-אביב דרושה פקידה מנוסה

(26466)

לחברה הובלה בינלאומית אם יש לך אנגלית טובה!!!

התקשרי אלינו 03-291106

(25362)

מרפאת שיניים לב דיזנגוף

(20817)

דרושים: רופאי שיניים סייעות שיניות מוסמכות

(23844)

הדפסות על מעבד תמלילים באיכות מעולה מחירים נוחים

טלפון: 052-20329

(25078)

לחברת שירותי מחקר שמירה ואבטחה דרושים שומרים

(17796)

למוקד אגודת השומרים דרושים מוקדנים/ות

(25130)

לאגודת השומרים דרושים שומרים/מאבטחים

(25161)

דרושים שומרים מאבטחים ומפקחים

(25226)

לחברת "השמירה" בע"מ דרושים מאבטחים

(25346)

לפסטיבל בחו"ל דרושים מאבטחים

(25369)

מנהל חשבונות ראשי/חשב בעל נסיון רב מעוניין בהצעות

(17770)

פקחים עירוניים לגוש דן

(21141)

גרפיקאי/ת ביצועיסט/ית דרוש/ה לחברת שקם בע"מ

(18379)

לוח ירושלים

חוק הזדמנות שווה בתעסוקה תשמ"א – 1981

לבית החולים "ביקור חולים" דרושים טכנאי הנשמה

(20956)

רשות הדואר דרושים מנהלי חשבונות סוגים ב' וג' מנהלי חשבונות פקידי חשבונות

(14952)

רשות הדואר דרושים כלכלנים לעבודה באגף הכספים ברשות הדואר.

(17391)

גננים ורפתנים

ספרים/יות וקוסמטיקאיות

עוזרות ומטפלות

פנסיונרים

ל"מרכז לאחסנה" בגבעת שאול פנסיונר

(25751)

פקידות וקלדניות

שרטטים וגרפיקאים

ביקוש עבודה

לוח חיפה

חיילים משוחררים

מכונאים/חרטים

מדריכים/ות

אופים/ות וקונדיטורים/יות

מורים ומורות

מוכרות

פקידות ומשרד

לוח מעריב
לך על בטוח

המשרד הראשי: בית מעריב, רחוב קרליבך 2, תל־אביב מיקוד 67132. טלפון ישיר למסירת מודעות: 03-251333 (רב קווי). מחיר מודעת מינימום (8 מילים): 70 ש"ח. כל מילה נוספת: 9.45 ש"ח (המחירים כוללים מ.ע.מ). מחיר אחיד לכל ימי השבוע (כולל ערב שבת וחג)

בשיתוף עם THE JERUSALEM POST

דירות
1000

לאונגלו סכסון נותרו מספר דירות במרכז תל־אביב

בנין במגדלי נוף, יוקרתי מלא, 3 חדרים, 5 חדרים + גג. נא לפנות לטלפון: 03-286181
(23902)

[illegible]

וילות ובתים

[illegible]

3–3½ חדרים
1350

[illegible]

ארזים
חברה לבנין בע"מ
מבצעים
תוספות
שיפוצים
צביעה כללית
ומסגרות
טלפון: 03-737910
03-7519461

למכירה/השכרה
דירות במגדל דיזנגוף
4-3-2 חדרים

דירות נופש
1370

[illegible]

החלפת דירות
1200

[illegible]

תל־אביב

4 חדרים ויותר
1380

[illegible]

קבלנים מציעים
1380

[illegible]

הקבלן י. אדלר ובניו בע"מ
★ בונה דירות איכות
03-705811, 03-781640

בראשל"צ
דירות יוקרה
"זאומקין זבין חברה לבניין"

בתי כפר ומשקים
1060

[illegible]

דירת גג 4 חדרים מפוארת במקום יוקרתי בר"ג

לתשומת לב המפרסמים בלוח מעריב
כל המעוניינים להמשיך ולפרסם את מודעותיהם לאחר הפרסום הראשון, מתבקשים להתקשר לטלפון (03)251-333 (רב קווי) ולמסור את מספר הפרסום הרצוי וכן את מספר הקוד כפי שהופיע בסוף המודעה.
הנהלת מעריב

בתל ברוך דרוש לקניה מגרש/בית
03-470012

קוטג' דו משפחתי בבניה בתל השומר — ר"ג

מבנאים/הנדסאים
3240

מהנדסים ואדריכלים
3300

מזכירות
3330

מחשבאים

מציעים ומקדמי מכירות
3365

מוכרים

נהגים

עובדי תחזוקה ונקיון

עובדי ניהול

פקידות ופקידים

שמירה

קורס קלדנות ועיבוד תמלילים בתבנות עברית אנגלית

ביקוש עבודה

לוח באר שבע

לוח חיפה

קבלת מודעות!
לוח מעריב
★ מבצע מיוחד!
03-738707
03-727630
לבעלי כרטיסי אשראי

[illegible]

לך על בטוח לוח מעריב נדל"ן

ג'

דדי
הובלות
מבצע!!!
ב־2 תשלומים
החברה מס' 1 בהעברת דירות
03־216297/8
קרליבך 10, ת"א
צוות מומחים בכל סוגי עבודה
מוסמך בכל העבודה, יעוץ חינם
(14205)

"הובלות גבעתי" במחירים סבירים
03־785044
(21323)

מטבחי שחף
מעץ סנדוויץ'
ב־4 תשלומים שווים
מ־280 ש"ח
03־859169
03־729507
(25275)

הדוד נחלץ? אינו פועל? טלפן מיד!
שביט
גלבוע בע"מ
מפעל: 03־809072
משרד הסלה: 08־236960
(25278)

"שחפים"
חרסינה וקרמיקה
אסלות וכיורים
תוצרת הארץ וחוץ.
03־9223718
03־9232691
(24167)

מבצע!
לא קיבלת לא שילמת
שלם 10% משרך ההזמנה והיתרה בגמר העבודה
* עץ סנדוויץ'
* פרוזל תוצרת הארץ
* דלתות פאנל
* נגרית עילית
03־831370, 03־586136
יפו, רבי נחמן 4
(26631)

דירות בשכר חודשי
דירות מרוהטות
ביקוש דירות
בני ברק
4 חדרים ויותר
3–3½ חדרים
2–2½ חדרים
פתח תקוה
גבעתיים
חדרים מרוהטים
גוש דן
רמת גן
1–1½ חדרים
שכונות צפוניות
שכונות דרומיות

בשכון ל'
דירות לאיכלוס מיידי
5 חדרים

עמידר
החברה הלאומית לשיכון עולים בישראל בע"מ

מחפשים דירות בשכירות (שכ"ד אז)

חברת "עמידר" מעוניינת לשכור דירות של 2, 3, ו־4 חדרים לשכן בהן עולים חדשים במקומות הבאים:

בירושלים:
גילה, תלפיות-מזרח ורמות

בסביבת חיפה:
קריות, קרית אתא, קרית מוצקין, קרית חיים, קרית ביאליק, קרית שמואל

בנתניה:
מרכז העיר, אזורים וקרית נורדאו

רחובות
*
נס־ציונה
*
פתח־תקוה

המעוניינים יפנו בדלקמן: לאזור חיפה והסביבה, לפי מרכזי עמידר באזורים, טלפון: 04-529348. לירושלים, לפי מרכז הסוכן, טלפון: 02-233121. לנתניה ופתח־תקוה, לפי יחידת שמואל, טלפון: 03-9135813. לרחובות ונס ציונה, לפי בניין עמידר, טלפון: 08-473497
(20815)

ארזים
חלום של
מטבח
מבצע
ב־12 תשלומים
260 ש"ח
+ מ.ע.מ.
למטר רץ
03-826695
מבצעים בכל סוגי המטבחים בבית.
רח' שמעון בן שטח 9, יפו.
(3956)

צריך אחד כזה במסגלה
ויקטור האינסטלטור

גבעת־שמואל

4 חדרים ויותר

3–3½ חדרים

2–2½ חדרים

ביקוש דירות

קרית־אונו

4 חדרים ויותר

3–3½ חדרים

1–1½ חדרים

דירות בשכר חודשי

ביקוש דירות

יהוד

4 חדרים ויותר

3–3½ חדרים

אור־יהודה

4 חדרים ויותר

חולון/בת־ים

חולון

4 חדרים ויותר

3–3½ חדרים

2–2½ חדרים

דירות מרוהטות

דירות בשכר חודשי

ביקוש דירות

בת־ים

4 חדרים ויותר

3–3½ חדרים

2–2½ חדרים

אזור

4 חדרים ויותר

3–3½ חדרים

1–1½ חדרים

איזור הדרום

דירות למכירה

ביקוש דירות

ראשון־לציון

4 חדרים ויותר

3–3½ חדרים

2–2½ חדרים

1–1½ חדרים

דירות בשכר חודשי

דירות מרוהטות

ביקוש דירות

דרושות
דירות בשכ"ח
בראשל"צ

נס־ציונה

4 חדרים ויותר

3–3½ חדרים

רחובות

4 חדרים ויותר

רמלה

4 חדרים ויותר

3–3½ חדרים

לוד

4 חדרים ויותר

איזור השרון

4 חדרים ויותר

3–3½ חדרים

הרצליה

דירות למכירה

4 חדרים ויותר

בוני הרצליה של
"אזורים" שכונה
יוקרתית חדשה

3–3½ חדרים

2–2½ חדרים

דירות בשכר חודשי

דירות מרוהטות

ביקוש דירות

כפר־סבא

דירות למכירה

4 חדרים ויותר

3–3½ חדרים

רעננה

דירות למכירה

4 חדרים ויותר

3–3½ חדרים

2–2½ חדרים

דירות בשכר חודשי

רמת־השרון

4 חדרים ויותר

מודעפון
03/38 38 38
שרות מודעות טלפוני
24 שעות ביממה
לבעלי כרטיסי אשראי

صكذا من الاجل

مكذا من الاحل

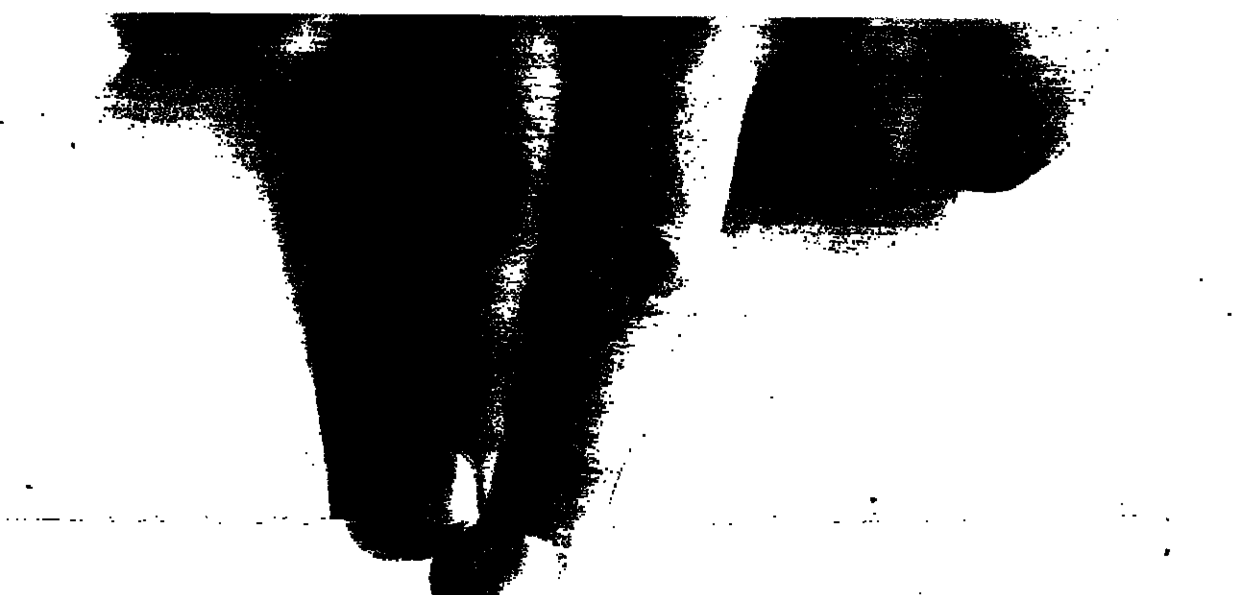

לך על בטוח לוח מעריב נדל"ן/עסקים ג'

יריד דירות
מרכז מכירות דירות
של קבלנים ויד שניה

קניית דירות ללא תיווך.
הרצליה, בן גוריון 14 052-544711
052-544722
(25299)

עצורו!!!
לפני רכישת עסק בדוק מצב הכלכלי והפוטנציאל הגלום בו

משה גרין
תכנון וניהול פיננסי וכלכלי, שירותי השקעות, המחיר הוגן

03-236810

רחוב בילו 58 ת"א
(23430)

להפעלת חברה
"בורמניה"
לניכיון צ'קים
ויצוא ידע ישראלי

דרוש שותף. נסיון הכרחי. ת.ד. 16157
תל-אביב 61164
(25276)

POWER
פאוור הולנד
מכונות אוטומטיות
לתיקון נעליים

יצואן!! יבואן!!
מליוני כתובות
בארה"בוו

דרוש מקום למוסך
בנחלת יצחק –
גיבורי ישראל

עומד לפתוח
עסק חדש
או עסק קיים

בעל ביתן במקום מרכזי
ביריד "אדם ומעונו"

אבי
שרותי
הובלה
בע"מ
הובלה
כללית
ומכולות
03-375365
מנופים

עסק ליצור
מוצרי רכב

בעלי מכוניות גלידה
מענות
לשיווק בלעדי
של מזון!!!

גביית
שיקים
וחובות

בארץ, בשטחים
ובחו"ל
*
א. בירון את רפי
שרותי גביה ואבטחה
בע"מ
*
טיפול בשיקים
ללא כיסוי
*
גביה וביצוע
צווי מעצר
צווי עיקול
*
בלדרות לחו"ל
*
ביצוע פסקי-דין
ופינויים
*
אבטחה מיוחדת
*
שומרי ראש
*
03-854233
חולון, סוקולוב 13
איתורית 03-7549111
מנוי 6444 (רפי)
04-666269
04-641711
חיפה, החלוץ 27
(26380)

מתקני תצוגה
מאלומיניום
מדפים
ודלפקי מכירה

"המרכז לאחסנה"
השכרת יחידות
פרטיות לאחסנה
בת"א ובירושלים

חנות 60 מ"ר
+ מחסן סגור צמוד
40 מ"ר

להשכרה
במרכז פתח-תקוה
600–250 מ"ר
חזית, לכל מטרה

על גבול ת"א גבעתיים
למכירה/השכרה
משרדים
300–1500 מ"ר

במגדל שלום
משרדים להשכרה
30 מ"ר – 200 מ"ר
כניסה מיידית

03-375331
(26193)

משרדים

להשכרה
כ-600 מ"ר משרדים
ברח' ריב"ל בת"א
03-370989

להשכרה בנין
משרדים 5 קומות

"רשף וכסים"
מציעה
להשכרה בבני-ברק

להשכרה ברמה"ש
300 מ"ר
מפוארים

חנויות
בתי מלאכה
מחסנים
אולמות
3-3½ חדרים
דירות בשכר חודשי
דירות מרוהטות
ביקוש דירות
הוד השרון
4 חדרים ויותר
עסקים

עסקים/מכוניות

להשכרה
בראשל"צ, בתים,
קרית אריה

1500-600 מ"ר ק"ק + חצר וכו'.

בן יבנה
מגרשים לוילות

מגרשים

הכי הרבה!
עבור רכבך
תקבל ב
"דיפלומט"
מכוניות
"העסק הנבחר" '86–'87

מחיר מקסימלי
מיד ובמזומן!
★
אפשרות
החלפה
★
אחריות מלאה
★
03-612999
★
03-624797
★
03-612299

דרך פ"ת 43
צומת מעריב
תל-אביב

"המאגר"
מרכז חלפי
רכב בע"מ

המרכז הגדול
ביותר בארץ
לחלקי חילוף
חדשים ומשומשים
★
מחירים נוחים
אחריות מלאה
משלוחים
לכל חלקי הארץ
03-363145

"המאגר" בע"מ,
רחוב התעשיה 5
אזור התעשיה יהוד

קופל נהיגה
עצמית בע"מ

מבצע
לרגל חידוש צי הרכב
סיאט פורה
ופיאט אונו 1985
ב-3,000 ש"ח במזומן
והיתרה ב-24 תשלומים

מכוניות
4000

אאודי 80
5 הילוכים
בגז + אוטומטית
ספיץ אלפא רומאו
ספרינט אלפא 33
הזמנות לדלתא
03-5462039
03-5462747

יציל מימונים
הלוואות לרכישת
רכב חדש
מסלולים מיוחדים
בתנאים נוחים

סאן-טורס
השכרת רכב
למכירה —
אפשרות אשראי

אאודי

אוסטין

אופל

אוטוביאנקי

אל
תתאמץ
יותר
למכור
את
מכוניתך

אף פעם אין יודע
מי נכנס לבית

פנה מיד
"למכונית
אפשטיין"
ותקבל
כספך
תוך 24
שעות!!!

03-411000
03-429695

אינוצנטי

דרופי 03/611001
24 שעות
שרות מודעות טלפוני
של
דחף
לבעלי כרטיסי אשראי
ויזה, ישראכרט, דיינרס

אשרדים

מיכה את עמוס
טלפון: 03-762196
מבצעים
מחיצות גבס
לאולמות ולמשרדים

אינטרסיסטם
יצור ושווק
מערכות ריהוט
מודולרי למשרד

מבני תעשיה

דרוש
מבנה גבוה

דרוש בשכירות
כ-100 מ"ר
מבנה סגור בקק"ק
וכ-100 מ"ר חצר
עם גישה לרכב

מכון הדרום פ"ת
להשכרה
מיבנים למשרדים
ולתעשיה קלה

مكتوب من الاهل

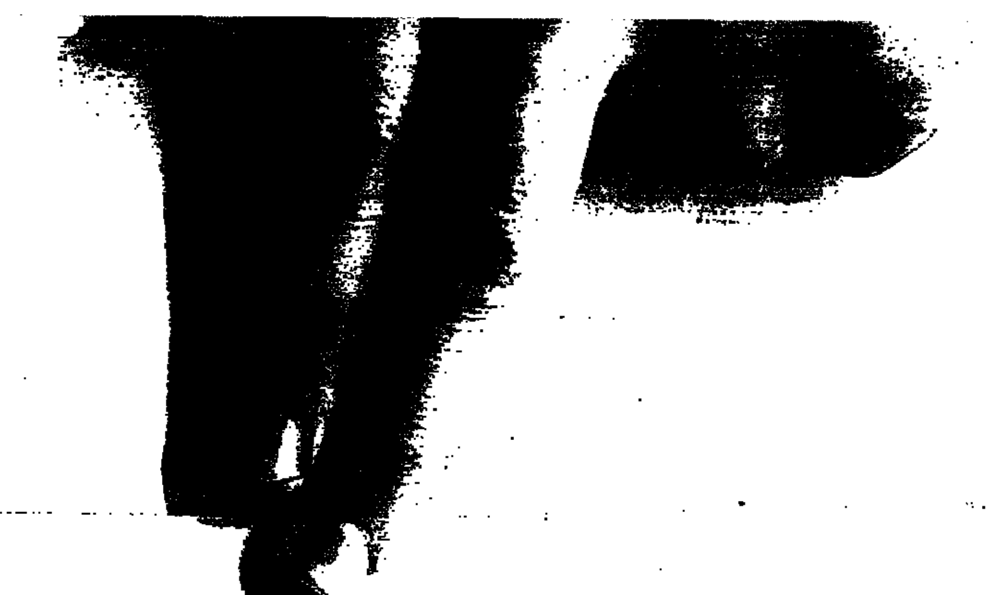

مكذا من الاحل

לך על בטוח לוח מעריב מכוניות

יעקב מייליץ "מכוניות הצומת"

03-330142
03-333054

קונים מכוניתך מיד ובמזומן

מחיר מקסימלי למכוניות מיד ראשונה, צבע מקורי, ק"מ נמוך!

אפשרות החלפה, האשראי הזול בשוק!!

דרך פ"ת 72 פינת יצחק שדה 1, מול בית מעריב.

(22684)

"חבשושי" יבואנים לאביזרי יוקרה לרכב מבצע!!!

רודסטאר
9000 — 430 ש"ח
5100 — 260 ש"ח
חלונות רוח — 110 ש"ח

שרות והתקנה מקצועית במקום רח' הסנהדרין 45 ת"א 03-332326, 03-339010

(20213)

מודעפון 03/38 38 38

שרות מודעות טלפוני 24 שעות ביממה לבעלי כרטיסי אשראי

אלפא רומאו

4307

100,000 אפשרויות!! מהפך בשוק המשומשות!! 20% במזומן ו-80% ב-36 תשלומים!! פרטיות-סחריות-טנדרים, ב"מכוניות אפשטיין" קונים במזומן ובמחיר הוגן!! משאיות-טנדרים-סחריות-פרטיות. 03-411000, 03-429695 (26866)

אוטוביאנקי / אוסטין

ב.מ.וו

100,000 אפשרויות!! מהפך בשוק המשומשות!! 20% במזומן ו-80% ב-36 תשלומים!! פרטיות-סחריות-טנדרים, ב"מכוניות אפשטיין" קונים במזומן ובמחיר הוגן!! 03-411000, 03-429695 (26862)

טופ קאר

סוכנות ב.מ.וו.
03-442842
הספקה מיידית
החלפת רכב ישן בחדש

מתלקה מיוחדת לרכב משומש. אפשרות לאשראי עד 36 חודשים. יהודה המכבי 4 ת"א (ככר מילנו) 03-442842, 03-440735

(18510)

עלה על הגל של
טוב-גל
סוכנות B.M.W.
דגמי '87 מיד!
*
אפשרות החלפה
TRADE IN
03-242008
03-222344
**
קניה מיידית במזומן!!!

● ריינס 274, תל-אביב (21455)

ביואיק

דייהטסו

100,000 אפשרויות!! מהפך בשוק המשומשות!! 20% במזומן ו-80% ב-36 תשלומים!! 03-411000, 03-429695 (26850)

דודג'

וקסהול

וולבו

טנדרים

100,000 אפשרויות!! מהפך בשוק המשומשות!! 20% במזומן ו-80% ב-36 תשלומים!! 03-411000, 03-429695 (26845)

דלתה

רלתא 1300, סטיישן, 1979 שניה, 72,000 ק"מ 03-318641 (20866)

ולגה

לנציה

מאזדה

מיצובישי

מרצדס

4500

100,000 אפשרויות!! מהפך בשוק המשומשות!! 20% במזומן ו-80% ב-36 תשלומים!! 03-411000, 03-429695 (26832)

אליהו סחמי מכוניות

*
ייצור תשווק
סחמים אמפים ומערכות לכל סוגי הרכב במחירי המפעל
02-911672, 03-378595

מהפך ברכב המשומש במכונית אפשטיין

20% במזומן
80% ב-36 תשלומים

פרטיות, מסחריות, טנדרים ומשאיות
03-411000
03-429695

קונים במזומן ובמחיר הוגן פרטיות, מסחריות, משאיות וטנדרים

(ראה מודעותנו בכל המדורים)

(24231)

לך על בטוח לוח מעריב מכוניות

ג'

יעקב מייזליץ
"מכוניות הצומת"
03-330142
03-333054
העסק הנבחר – כבית העסק והשרות המומלץ בענף המכוניות לשנת 1987 !!!
מציעים למכירה מיד ראשונה צבע מקורי קילומטרז' נמוך !!!
אמינות ואמנות – הגינות ואחריות !!! האשראי הזול בשוק!

אנחנו מתעסקים עם גרמניות!!!
רוצה להצטרף? חסוך את פער התווך בוא למקורו!!!
אירופה חלפים
03-338356

מרצדס ב"ריכבית"
190 + 1986 + תוספות 14,500 ק"מ
200 + 1986 + תוספות 9,000 ק"מ

ה.פ.ו.ל.ט
1984 ת"א
"יצור שיווק והרכבת מערכות פליטה לכל סוגי הרכב"
03-381373
סוכנות איזור הצפון – "פינת הפח" 04-533281

מבצע מיוחד
לקבלת מודעות לוח מעריב
ומשפחתיות
24 שעות ביממה
885-885
לבעלי כרטיסי אשראי בלבד

קבלת מודעות!
לוח מעריב
03-227117
03-221896
מבצע מיוחד!
לבעלי כרטיסי אשראי

משאית מרבדג לפני אשפה תוצרת זיימן + מכולות בגדלים שונים.

איפה תקבל תעודת אחריות ל-1/2 שנה בבדיקת רכב לקניה??? רק אצלנו!!!!
"קומפיון טסט"
תל-אביב
רשת המכונים הממוחשבים המשוכללים ביותר בעולם ליד היכל הספורט (יד אליהו)
טל' 03-330418

SUBARU
הרצליה
מכוניות חדשות ומשומשות

לתשומת לב המפרסמים בלוח מעריב
הנהלת מעריב

מבצע!!!
ג'סטי + מזגן
1986
5000 ש"ח במזומן

מוכר/קונה רכב משומש

לבעלי רכב סובארו
חדש!!!
בחצי המחיר
צירות עם פעמון GLO חדש תוצרת
240 ש"ח

דיסק
חלפי איכות
חדשים ומחודשים לכל סוגי הרכב
• בלמים
• מצמדים
• משאבות מים
• צירות
• תאים
• משאבות ברקס
במחיר ובאיכות ללא תחרות
להשיג בחנויות ובמוסכים
03-338844

בסוכנות סחוקי הרצליה!!!
אספקה מיידית, נסיעת מבחן, אפשרות החלפה, אשראי. מבחר מכוניות משומשות.
קונים סחוקי במזומן
סוקולוב 99 הרצליה
052-86966

בסחוקי ראשל"צ
מבצע מדהים!
לחצי יום!
חינם!!
סע לכל מקום והשווה בעצמך!
TRADE IN
תן ישן – קח חדש! והיתרה בתשלומים
בסחוקי ראשל"צ מוסך מורשה ומחשב משוכלל!

סיטרואן

סוסיתא

סיאט

סחוקי

לנצ'יה

סאאב

סובארו

אוסטין

מרצדס

דחף 03/611001
24 שעות שרות מודעות טלפוני של דחף
לבעלי כרטיסי אשראי ויזה, ישראכרט, דיינרס

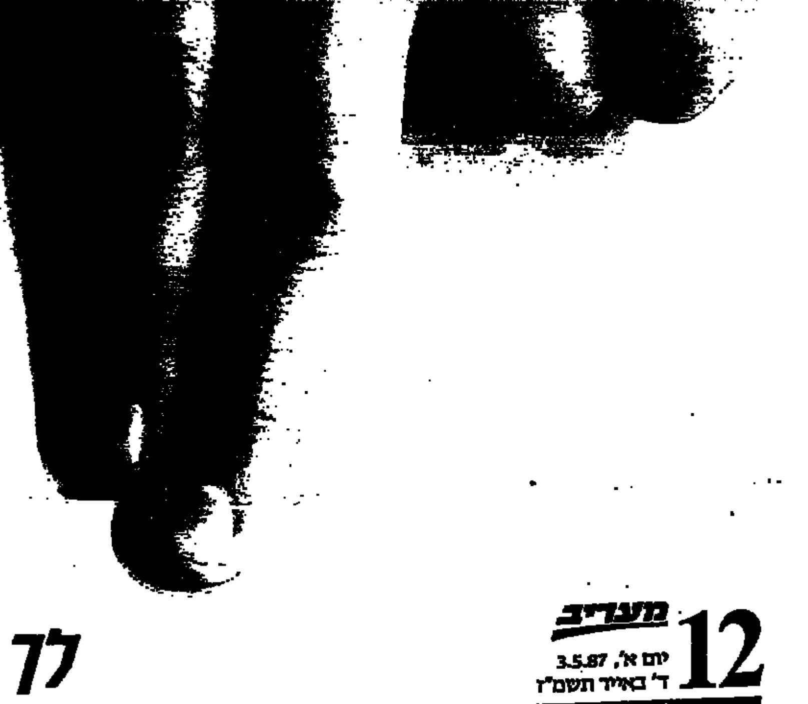

לך על בטוח לוח מעריב מכוניות ג'

ויזה 1124, 1983, ראשונה, שמורה, מדיו מחזיק. 052־446262 (18262)

ויזה 1124, 1983, מצויינת, 43,000 + רדיו. 03־418118 (19724)

במוסך המהיר מנועים וגירים לפולקסווגן

באחריות מלאה + שרות משרת אלפים והתקנה שמנים בסחירי מבצע! 03־333465 (25353)

הגלגל החמישי

מבצע אביב

רדיו־טייפ פיוניר 499 ש"ח

מאוורר מסתובב 19 ש"ח

כיסוי מושבים 31 ש"ח

פרקולטור 12V 19 ש"ח

ועוד...ועוד...

03־204812 סעדיה גאון 24 ת"א

מבצע!!! פיאט 127 1986

מהשכרה, מנוע 1050, קילומטר נמוך.

3000 ש"ח במזומן

(20886)

פיז'ו

4740

100,000 אפשרויות!!! מהפך בשוק המשומשות!!! 20% במזומן ו־80% ב־36 תשלומים!!! פרטיות־סוחרים־עמותות־חברות. בישראל: 03־411000, 03־429695 (26820)

רנו

4820

"המיב" ייצור ושיווק

אטמים לרכב (פקועים)

03־378695

מבלמי סכינים לקרסוני

"המיב" רח' יסוד המעלה 62 ת"א 03־373581 (21413)

מכוניות להשכרה

4835

ס.שחר בע"מ

השכרת רכב

(24 ש') 03־9613132

03־995643

(17690)

אופנועים וקטנועים

4880

פיאט

4720

מבצע!!! אונו פייר 1986

5 דלתות מהשכרה, מנוע 1000, קילומטר נמוך.

5000 ש"ח במזומן

(20921)

פורד

סימקה קרייזלר

פולקסווגן

מכרז למכירה

פג'ו 104, 1982

מס' רישוי 44-629-82

קבלת מודעות!

לוח מעריב

* מבצע מיוחד!

03-738707

03-727630

לבעלי כרטיסי אשראי

מוקפון

03/38 38 38

שרות מודעות טלפוני 24 שעות ביממה לבעלי כרטיסי אשראי

לוח מעריב מכוניות/מכירה ושרותים

לך על בטוח

ג'

מכירה ושרותים

5000

במבצע!!! כלי חשמל ואויר מקדחה 13 מ"מ תוספת 2 מהירויות 500 וואט 110 ש"ח בלבד! 03-379037

מדפי מתכת ועמודים בכל המידות למחסנים, לספריות, לחנויות · וילודג'י

אספן שעונים עתיקים מעוניין לקנות או להחליף שעוני קיר וזמנן

"דעוף" חברה למכירות פומביות מעוניינים לקבל

אובליגו חברה למימון שכירים בע"מ הלוואות בריבית קבועה ללא הצמדה! 1,000–3,000 ש"ח

הלוואה מייד אצלך ביד לעובדי בטחון חינוך ושכירים

מקור ההלוואות הלוואות לשכירים קבועים

הלוואה ללא ריבית! 9,000–1,800 ש"ח * ב-36 תשלומים שווים וצמודים! * תכנית חסכון וביטוח חיים!

ב-1% ריבית לחודש + הצמדה למדד עד 5 שנים! עד 100% ממחיר הרכב! כדאי לבדוק אצלנו לפני חתימה במקום אחר

פילומה בע"מ 03-330312, 03-330397

הלוואות מיידיות לשכירים ובעלי עסקים מסחריים

"מהפכה בשיטת תשלומי ההלוואות"

סלע הדברת מזיקים באחריות 03-473271 03-498151

דחף 03/611001

24 שעות שרות מודעות טלפוני של דחף לבעלי כרטיסי אשראי ויזה, ישראכרט, דיינרס

DAWES אופני היוקרה מאנגליה איכות ומחיר ללא תחרות

מכירות אלקטרוניות "ג'נרל אלקטריק"

לתשומת לב המפרסמים בלוח מעריב

הנהלת מעריב

דוד הירש מכונות וכלים לעיבוד מתכת

100 מכונות משומשות במלאי!!!

03-839852, 03-829335 הרצל 105 ת"א

"שחר" מנעולים לנכים דוושות למורי נהיגה 03-766966

03-811118 לוח מעריב לבעלי כרטיסי אשראי

סוזוקי מבצע FM 50 סוזוקי חדש זריז ועיל: הילוכים אוטומטיים, בולמי זעזועים הידראוליים. 2,490 ש"ח כולל מע"מ ההפקדה משולמת ע"י "אבניר". לבעלי זהב עדיף גם ב-12 תשלומים.

סוזוקי משווה את הכבישים. אופנועים מ-50 עד 1100 סמ"ק.

אבניר חב' לרכב בע"מ יבואני אופנועים הגדולים בארץ. מכירה שרות ומחסן חלפים הגדולים בארץ. רח' הסדנא 6 ת"א טל. 03-815511 ואצל סוכני סוזוקי ופיאג'ו ברחבי הארץ

אופנועית – הפורום לאבירי אופנועים מודיעה! הזהרו מחיקויים

ביטוח מקיף לאופנועים!!! אנו הזולים המבצעים הראשונים

בעיר האופנועים * מכירה ותיווך מיטב האופנועים היפניים יד שניה * מוסך מקצועי 03-377292

מכוניות להשכרה

אופנועים וקטנועים

קבלת מודעות! לוח מעריב * מבצע מיוחד! 03-738707 03-727630

هكذا من الأصل

مكان الأصل

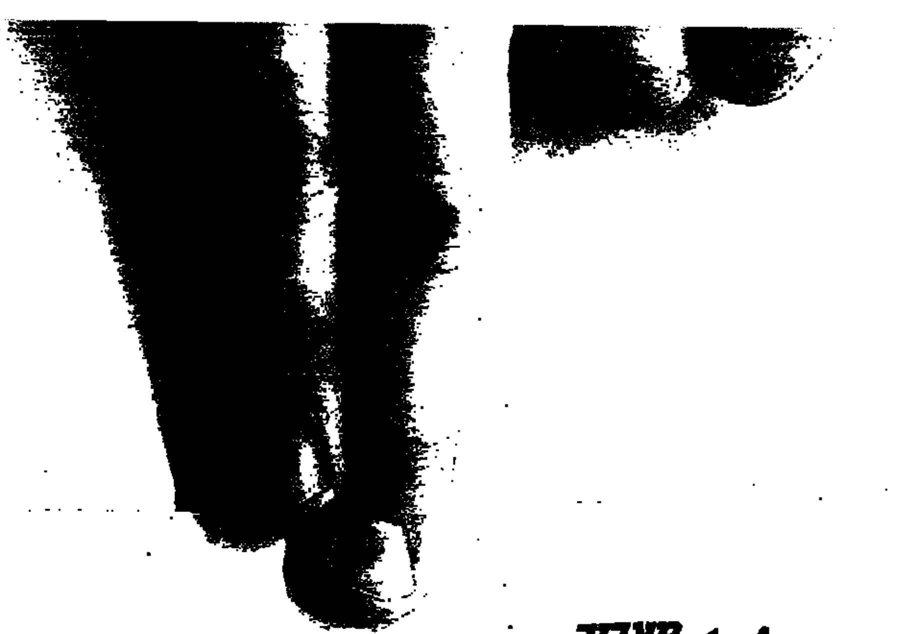

לך על בטוח לוח מעריב מכירה ושרותים ג'

בהזמנת ספורט לשעשועי הקלאות ... [illegible]

מזלות

מלווית

"מלניק פסנתרים"

45 שנה בשיווק פסנתרי איכות

בפסנתרים

אל תתפשר
ואל תתפתה
ייעוץ ושרות מקצועי
רק ריקרדו

מכשירי כתיבה

ש.ט.ר יהודה

בוגרשוב 54
אצלנו כדאי!
שטיחים
מפטים
וריצוף P.V.C

מוסיקה

אופניים

לקראת החורף

ספורט

סילקוגרף

הדפסת המדבקה
בדפים, ברציף
ולמחשב
4 צבעים פרוצס
03-657708
03-658744

אופטיקה

למכירה

מעלית "קווי" לרכב
סוגג ס.א.ן.
240 כ"ס – חדש
תמסורת Z F
לאוטובוס
חדשה
03-838211

מוצרי חשמל

מזגני אלקטרה

באספקה מיידית
יעוץ והתקנה ע"י
צוות מיומן
בר-טל
מיזוג אויר
03-655078

"מילא" גבעתיים
מזגנים חדשים
אלקטרה תדיראן

תסוך בחשמל ובתיקונים
עם מתגי המזגן
של "קב-קור"
קיבוץ בית אלפא

"גל קור"
מבצע מפוצל
ב-1,650 ש"ח

מכונות גילוח

מכונות גלידה וברד

מכונות כביסה

מכונות כתיבה וחישוב

מכונות תפירה

מחשבים

מכונות ושיכות

תואם PC המשוכלל
ביותר עד 1024K
רק 1449 ש"ח + מע"מ

מיקרוסוויס ר"ג
חשב מערכות ים
מבצע מחשב PCXT
כונני TEAC יפאניים
3 × 580 כולל מע"מ

RCM – 286
המחשב המהיר
ביותר בעירו

מערכות קול

אקאי

אלקטרוניקה
מבצע!!
וידאו
יחודי
ברמתו
COMPACT DISC
רשמי קול
אמפליפיירים
טיונרים
רסיברים
פטיפונים
רמקולים
סוכנים
בלעדיים
בישראל
03-330594

מקררים

להשכרה ומכירה

מקררים
חשמליים
כל הגדלים
03-224627

ציקי

מס' 1 בארץ
לווי גרירה
וגררים
לסירות, קרוואנים
וציוד חקלאי
למשא מסחרי ופרטי.

ספרים ותחשבות

משלוחי אשפה בינלאומיים

ציקי ובליש

אל-רבב בע"מ
★ אחזקת סיבים
ושרותי נקיון
★ ניקוי כל סוגי
השטיחים
ספות וכורסאות
03-5464186, 03-5463761

ציוד בנין

הגיעו!!!
פטישי
חציבה
חשמליים
BOSCH
HITACHI
KANGO
ס.א.ם. בע"מ
03-336794
הנציב 20
שכונת מונטיפיורי
תל-אביב

טעמים ומטעמים

סירות וגלשנים

ציוד למסעדות

קונים ציוד

משומש למטבחים
מסעדות
קונדיטוריות
ואטליזים

ציוד תעשייתי

ציוד יד שניה

צילום

ציפוי אמבטיות

ציפוי אמבטיות
"זאב"
חידוש אמבטיות בביתך
בכל הארץ ובאחריות

קוסמטיקה

קורסים

עיצוב גרפי ברמה
גבוהה קורסי ערב
ובוקר ברמת גן

קייט ונופש

קמפינג

רהיטים

קבלת מודעות!

ב-8.00 עד 20.00
לוח מעריב
03-854773
03-885579
לבעלי כרטיסי אשראי

[illegible]

לך על בטוח לוח מעריב שידוכים/ירושלים

ג'

חדרי שינה ומזרונים קונים ב"דימור" מבחר עצום של כל סוגי המזרונים "עמינח" "סילי" "פרדייז" "ספי" "גומאויר" במחירים הטובים בארץ!!! ובאספקה מיידית!!! "דימור" ארלוזורוב 53 תל-אביב

מכירה מיוחדת במחסני היבואן

תנורי סאוטר

ג.ל. חברה לסחר בע"מ

מסג' + סאונה

מסג' מהנה ומפנק במבצע 20 ש"ח!!!

שידוכים

7000

תושבי חוץ יהודים מסביב לעולם מעוניינים בישראלים/יות.

פנטהאוזים ודירות גג

קבלנים מציעים

רמט

רק 6 חודשים מפרידים בינך ובין דירות 3 ו-4 חדרים בפסגת זאב ירושלים

כמו כן לכניסה מיידית רק 2 דירות חדשות 2 חדרים + גן

דירות למכירה

4 חדרים ויותר

נרשמו לנישואין

מועצה דתית מצפה-רמון

לוח ירושלים

דירות

1000

וילות ובתים

בגבעת זאב מבצע קוטג'ים

הרצאות

"יונס"

שרותי ליווי ובילוי ברמה בינלאומית

חוגים

PERSON TO PERSON

קבלת מודעות לוח מעריב
8.00 בבקר עד 9.00 בערב
03-885579
03-5054773
לבעלי כרטיסי אשראי

هكذا من الأصل

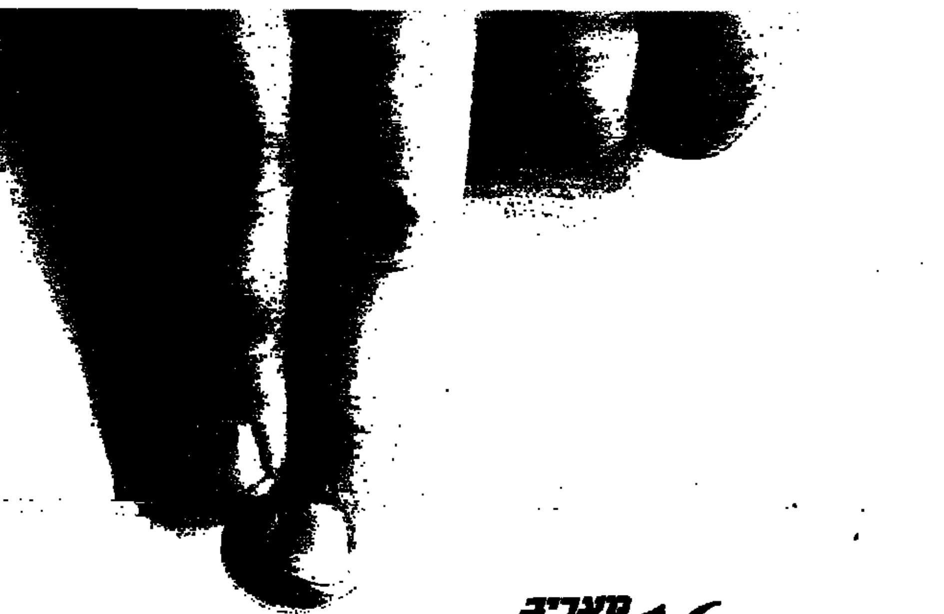

לך על בטוח | לוח מעריב | ירושלים/חיפה

ג'

דירות

3–3½ חדרים
1950

2–2½ חדרים
2400

1–1½ חדרים

4 חדרים ויותר
1300

דירות בשכר חודשי
1500

דירות בדמי מפתח

דירות להשכרה

ביקוש דירות
1700

דירות נופש

קבלנים מציעים
1800

דירות למכירה

רוצים לקנות
5080

עסקים
2000

משרדים
2250

חנויות
2200

מחסנים
2100

מכוניות
4000

אופל
4080

אאודי
4020

אוטוביאנקי
4040

ב.מ.וו
4160

ביקוש רכב
4900

דייהטסו
4240

מזדה
4360

סובארו
4560

סוזוקי
4580

סיטרואן
4642

פולקסוואגן
4650

פורד
4700

פיאט
4720

פיז'ו
4740

פרייבט

מלבוש
4340

מסחריות
4400

מרצדס
4500

ניסאן

רנו
4800

וולוו

אלפא רומאו
4120

אמריקאיות
4140

אוטובוסים ומשאיות
4060

ג'יפים

מקום לשינויים

מכירה ושירותים
5000

מציעים למכירה
5010

אבידות
5030

בריאות
5120

כלי נגינה
5390

מקררים
5440

ציוד למסעדות
5765

צילום
5810

קורסים
5855

הקלאה

קייטנות

רהיטים

שטיחים

הכרזות
7050

שידוכים
7000

לוח חיפה

נתניה

4 חדרים ויותר
1300

3–3½ חדרים

1–1½ חדרים

עסקים
2000

אשדוד

4 חדרים ויותר

3–3½ חדרים

באר שבע

דירות
1000

4 חדרים ויותר

מוצעות למכירה זכויות שכירות של דירות מוגנות ברח' יפו חיפה

לוח חיפה